Лучший голкипер КХЛ работает с 10 лет

Страница 10

Светлана Борисова стала лауреатом Национальной премии «Медиа-Менеджер России-2015»

Страница 5

Российская Газета

Ежедневная общенациональная газета. Выходит с ноября 1990 года. **Пятница, 3 июля 2015.** № 144(6715) **www.rg.ru**

Столичный выпуск

4
Конституционный суд РФ разрешил близким доступ к врачебной тайне родственников

4
Переговоры по «Мистралям» близятся к завершению

5
Завтра в Москве наступит «Велоночь»

8
Единственная дочь Владимира Маяковского хочет получить российское гражданство

8
Новая военная Стратегия США содержит угрозы в адрес России

ДОКУМЕНТЫ В НОМЕРЕ

Увеличен порог участия иностранных юрлиц в уставном капитале субъектов малого бизнеса с 25 процентов до 49 — стр. 17

В течение первых шести налоговых периодов резидентов ОЭЗ в Калининградской области освободят от налога на прибыль — стр. 24

Кредитные организации станут штрафовать за рекламу услуг без указания полной стоимости кредита — стр. 24

ЗАКОНОПРОЕКТ

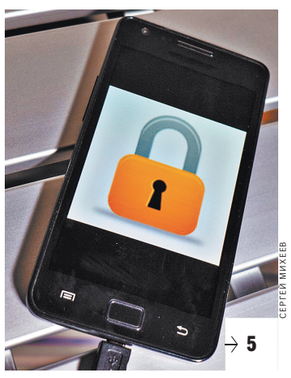

СЕРГЕЙ МИХЕЕВ

→ 5

Коллекторам и спамерам запретят звонить по ночам

Событие XV Международный конкурс имени П. И. Чайковского назвал победителей

Звезды зажигают в Москве

TCHAIKOVSKYCOMPETITION.COM

TCHAIKOVSKYCOMPETITION.COM

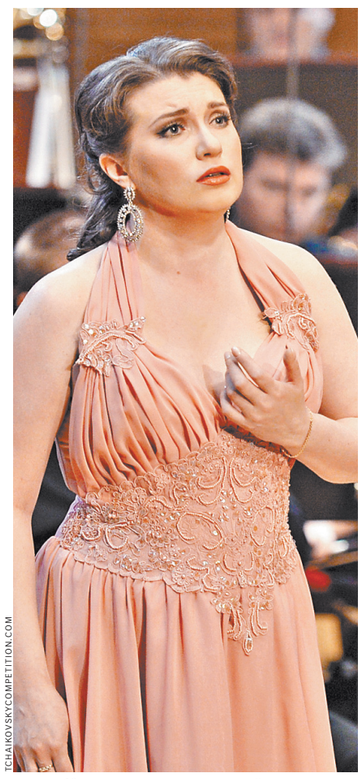

TCHAIKOVSKYCOMPETITION.COM

TCHAIKOVSKYCOMPETITION.COM

Имена Дмитрия Маслеева, Ганбаатара Ариунбаатара, Юлии Маточкиной и Андрея Ионицы узнали сразу 10 миллионов слушателей.

Ирина Муравьева, Татьяна Эсаулова, Елена Чишковская, Илья Овчинников

Одно из самых знаменитых музыкальных событий в мире — конкурс имени Чайковского завершен. Три недели на сцены Московской консерватории, Московской и Санкт-Петербургской филармонии, Мариинского театра выходили романтики и виртуозы, мыслители и даже «гении». Всем, кто следил за программой XV конкурса имени Чайковского, запомнится его совершенно потрясающая музыкальная атмосфера и невероятно тяжелая конкуренция, какую только возможно представить в формате конкурсной борьбы.

Главный сюрприз XV конкурса Чайковского преподнесли напоследок члены жюри. Оказалось, что конкурс, об исполнительском уровне которого говорили в самых превосходных степенях, не нашел претендента на 1-ю премию в номинации «скрипка». Удивило и распределение лауреатских званий в «фортепианной» и «виолончельной» номинациях. И хотя решения жюри всегда были самой дискуссионной частью конкурса Чайковского, на этот раз, казалось, «темных сюрпризов» удастся избежать. Членам жюри было предложено комментировать свои решения конкурсантам, а фото с их «нулями» и проходными «единицами» в листках голосования постоянно публиковались в соцсетях. По этим «отчетам» и можно было определить индивидуальные предпочтения. Но прогнозы не подтвердились. Почти все, на кого делались ставки в публике, попали во второй лауреатский ряд, а некоторые участники стали даже поводом для раздоров. Для читателей «Российской газеты» члены жюри XV конкурса Чайковского прокомментировали свои позиции.

В вокальной номинации решения жюри при сложившемся финальном раскладе были достаточно предсказуемыми. На первую премию выдвинули солистку Академии Мариинского театра Юлию Маточкину, а у мужчин вперед вышел монгольский баритон Ганбаатар Ариунбаатар. Как сказал Михаил Казаков, бас, заслуженный артист России: «Для самих участников этот конкурс стал большим испытанием. Среди наших победителей—представитель из Монголии Ганбаатар Ариунбаатар. Он учился в Москве, работает в России. Это был уже сложившийся вокалист, умеющий держаться на сцене, ощутивший на своих плечах тот посыл, который виден благодаря залу. Победительница в женской группе — Юлия Маточкина — яркая представительница питерской школы. Она очень интеллигентная исполнительница, но мне показалось, что ее эмоциональные проявления несколько аскетичны. Московская школа, к примеру, требует намного больше эмоций и страстей. Среди членов жюри были разногласия в оценках. На мой взгляд, все нивелировала очень удачная система судейства: кровавых обсуждений, как это бывало ранее, мы не пережили. Все члены жюри расстались в дружеских отношениях».

→ 7

ДЕЛОВОЙ ЗАВТРАК Главный госинспектор безопасности дорожного движения Виктор Нилов рассказал «РГ» о самых главных проблемах на дорогах

Знак перехода

Владимир Баршев

С 1 июля вступили в силу новые поправки в Правила дорожного движения, увеличена ответственность за управление в нетрезвом виде, ужесточились требования к детским перевозкам.

В общем, в очередной раз жизнь автомобилистов усложнилась и им необходимо привыкать к новым порядкам. Проблемы дорог, безопасности и взаимоотношений водителей и Госавтоинспекции мы обсудили на «деловом завтраке» в редакции «Российской газеты» с начальником Главного управления по обеспечению безопасности дорожного движения Виктором Ниловым.

Виктор Иванович, с пьянством все более-менее ясно, и любой нормальный человек скажет, что уголовная ответственность за повторное управление в нетрезвом виде—это правильно. Но тонкости с оформлением мелких аварий не совсем ясны. Конечно, они всех раздражают, особенно когда перегораживают из-за мелкой царапины полдороги. Как водители должны поступать, куда звонить, чьи указания слушать, как разъезжаться и что делать со страховкой?

ВИКТОР НИЛОВ: Любое новшество, любую новеллу невозможно сразу сделать идеальной. Вообще понятие Европротокола или оформление ДТП без инспектора несколько лет назад вызывало отрицание и неприятие. Но время двигается, и меняется отношение людей к любой проблеме. Рассчитывать на то, что завтра эта норма заработает на 100 процентов, не приходится.

→ 6

EPA

Новые требования к оборудованию пешеходных переходов должны обеспечить их заметность на дороге.

ПРОВЕРКА СЛУХА

Погранконтроль в VIP-залах аэропортов может быть восстановлен

Не пролетят

Иван Егоров, Петр Орлов

ВЧЕРА в пресс-службе Росграницы сообщили информационным агентствам, что правительством страны в ближайшее время будет разработана нормативная база, регулирующая пограничный контроль в VIP-залах аэропортов.

Информация появилась после сообщений СМИ, что в столичных аэропортах VIP-пассажиров поставили в общую очередь на границе. Началось все это 1 июля, после того как Пограничная служба ФСБ закрыла «окна» в VIP-залах аэропортов. Как поясняли эксперты, речь идет именно о бизнес-залах, услугами которых пользуются состоятельные люди. В депутатских залах, через которые проходят официальные лица, все осталось по-прежнему.

В Центре общественных связей ФСБ корреспонденту «РГ» подтвердили информацию, что граница в бизнес-залах была закрыта.

—С 1 июля текущего года в VIP-залах международных аэропортов Пограничная служба ФСБ России приводит свою деятельность в соответствие с нормативно-правовой базой,—пояснил собеседник «РГ».

Как выяснилось, действительно, есть правовой пробел.

→ 3

РАССЛЕДОВАНИЕ

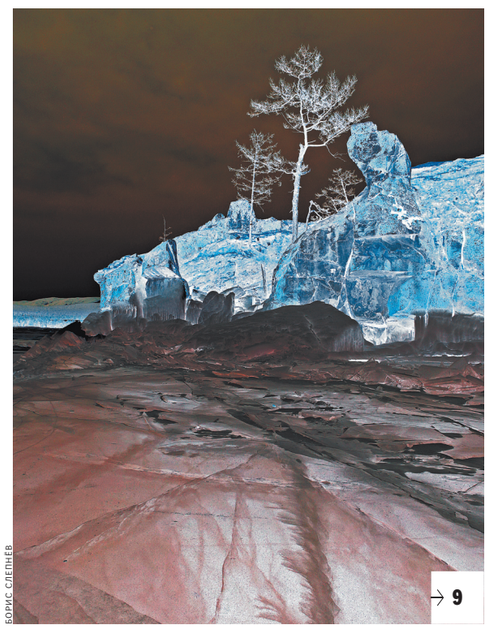

БОРИС СЛЕПНЁВ

→ 9

Эталонной воде Байкала грозит полным уничтожением новый враг—водоросли спирогира

КОНФЛИКТ Греция в воскресенье ответит на предложение кредиторов

Из Эллады слышны «охи»

Александр Гасюк, «Российская газета», Афины

ГРЕКИ, оказавшиеся перед трудной дилеммой—сказать «охи» (нет) или «нэ» (да) требованиям международных кредиторов о продолжении политики жесткой бюджетной экономии в ходе референдума 5 июля,—живут одним днем. Причем у каждого оставшегося до плебисцита дня имеется вполне материальное измерение—60 евро. Именно столько денег может снять каждый эллин в течение 24 часов из банкоматов. Хотя правительство обещало снять введенный контроль за движением капиталов и возобновить приостановленную работу финансовых учреждений в понедельник, мало кто верит в то, что это произойдет.

→ 8

Официальные курсы валют ЦБ России с 3.07.15

Австралийский доллар	42,3371
Азербайджанский манат	52,9851
Армянский драм**	11,7696
Белорусский рубль****	36,1987
Болгарский лев	31,4900
Бразильский реал	17,6746
Венгерский форинт**	19,6125
Вон Республики Корея***	49,4366
Датская крона*	82,5615
Доллар США	55,6555
Евро	61,5661
Индийская рупия**	87,5913
Казахский тенге**	29,8886
Канадский доллар	44,1465
Киргизский сом**	89,6059
Китайский юань*	89,7018
Молдавский лей*	29,2201
Новый румынский лей	13,7737
Новый туркменский манат	15,9289
Норвежская крона*	70,3325
Польский злотый	14,6949
СДР	78,0379
Сингапурский доллар	41,1349
Таджикский сомони*	88,8498
Турецкая лира	20,6070
Узбекский сум***	21,7830
Украинская гривна*	26,4397
Фунт стерлингов	86,7836
Чешская крона*	22,6063
Шведская крона*	65,9926
Швейцарский франк	58,7393
Южноафриканский рэнд*	45,1896
Японская иена**	45,0488

*За 10
**За 100
***За 1000
****За 10 000

4 607044 060159 15127

ИНИЦИАТИВЫ

Может появиться Евразийский парламент

ОБЩАЯ ДУМА

Татьяна Замахина

ДЕПУТАТЫ Госдумы прорабатывают вопрос создания Евразийской межпарламентской ассамблеи. Об этом сообщил глава Комитета Госдумы по делам СНГ Леонид Слуцкий на первом форуме молодых лидеров Евразийского экономического союза (ЕАЭС), который состоялся в нижней палате. На основе ассамблеи реально сформировать полноценный Евразийский парламент, считают в Госдуме.

Напомним, что ЕАЭС предполагает свободное перемещение между странами-членами товаров, капиталов и рабочей силы, а также оказание услуг. В него входят Россия, Белоруссия, Казахстан, Армения, а теперь к ним присоединяется и Киргизия. Госдума на предыдущем заседании ратифицировала соответствующий договор.

В нижней палате парламента видят огромные перспективы ЕАЭС. Открыв дискуссию, спикер Госдумы Сергей Нарышкин заявил, что он призван стать подлинной сцепкой между Европой и Азиатско-Тихоокеанским ареалом экономического развития. В то время как формирование общеевропейского пространства заторможено под давлением заокеанских сил, ускоряется сотрудничество по «условной дуге север–юг, от Мурманска до Стамбула, Дели, Шанхая и Ханоя».

При этом общий евразийский рынок не должен создаваться при механическом копировании зарубежных моделей, уверен

> Общий евразийский рынок не должен копировать зарубежные модели

спикер Госдумы. Необходимо учитывать особенности стран—участниц объединения. И в этом вопросе многое зависит от молодых ученых, добавил председатель Госдумы.

Программа-максимум, по его словам, сформировать «новый, безопасный, устойчивый полицентричный миропорядок, то есть такой, где центры силы не противостоят, а взаимодействуют друг с другом».

Леонид Слуцкий обрисовал детали, необходимые для укрепления мощи союза. Так, не обойтись без создания единого образовательного пространства. По словам депутата, русский язык является «цементирующей основой» союза. «Нас тревожит тенденция к сокращению русскоязычного пространства в мире»,—сказал Слуцкий. По его словам, необходимо увеличить количество русских школ и вузов, которые будут готовить студентов в каждой из стран союза по новой специальности «евразийская интеграция».

Единое образовательное пространство подразумевает под собой и одинаковое понимание общей истории стран—членов союза. «Без каких-то попыток ее фальсификации, как, к сожалению, допускают наши общие с вами оппоненты на Западе»,—пояснил Слуцкий. Парламентарий добавил, что также необходимо «говорить об общих учебниках и о единых курсах на уровне и средней, и высшей школы». «Мы не должны утратить русский язык, иначе любые интеграционные проекты уже при жизни наших будущих поколений ждет судьба Вавилонской башни»,—сказал он.

Крепнущему объединению необходим и общий парламент по аналогии с европейской подобной структурой. Первый шаг на пути к этому, сказал Слуцкий,—сформировать Евразийскую межпарламентскую ассамблею, и уже на ее основе создать «полноценный и полнокровный Евразийский парламент». «Ассамблея отличается от парламента тем, что ее формируют национальные делегации, которые создаются в парламенте каждой из стран-участниц,—пояснил депутат разницу.—Ну а Евразийский парламент так же, как и сегодняшний Европейский парламент, уже избирается прямыми демократическими выборами в каждом избирательном округе этой огромной территории, которая объединяет ряд стран-участниц». Поддержали в Госдуме и идею создания новостного телеканала «Евразия 24», который сообщал бы о событиях в странах—участницах союза.

СЕРГЕЙ КУКСИН

Вчера президент Владимир Путин посетил гала-концерт XV Международного конкурса имени Чайковского. «Конкурс имени Чайковского был и остается гордостью России, одним из самых авторитетных и узнаваемых в мире»,—заявил он, открывая представление. По словам главы государства, в этом году конкурс проходил с особым эмоциональным накалом и поистине фантастическим интересом со стороны зрителей. (Подробности читайте на стр. 1 и 7)

Президент Владимир Путин оценил ситуацию в Ярославской области

С видом на Волгу

Виталий Петров

Вчера президент Владимир Путин провел встречу с губернатором Ярославской области Сергеем Ястребовым. Собеседник главы государства заверил его, что майские указы 2012 года в регионе в целом выполняются, а ситуация в экономике остается стабильной.

—По каким вопросам есть отставание?—поинтересовался Путин.

—Мы немножко отстаем по уровню заработной платы младшего медицинского персонала,—пояснил губернатор.

А вот по другим пунктам даже есть опережение. Последние два года Ярославская область достаточно устойчиво наращивает свой валовый региональный продукт. Сегодня регион занимает пятое место в ЦФО по величине ВРП.

Акцент

> Совбез обсудит угрозы национальной безопасности в условиях санкций

По словам Ястребова, в 2014 году рост промышленного производства в Ярославской области составил 4 процента, тогда как за первое полугодие текущего года индекс промпроизводства приблизился к 105 процентам. Губернатор рассказал о том, что минувший год был успешным по показателям ввода жилья, да и в этом году отмечается положительная динамика. «Если еще банки помогут с точки зрения процента по ипотеке, то мы этот темп сохраним»,—пообещал Ястребов. Затем он рассказал о работе по строительству детских садов, расселении аварийного жилья.

Что же касается инвестклимата, то область сохраняет его на высоком уровне. Построено много новых производств—прежде всего машиностроение и фармацевтика.

Сегодня Владимир Путин проведет в Кремле заседание Совета безопасности Российской Федерации. «Планируется рассмотреть дополнительные меры по нейтрализации угроз для национальной безопасности Российской Федерации в условиях международных санкций»,—говорится в сообщении пресс-службы главы государства. С основным докладом выступит секретарь Совета безопасности Российской Федерации Николай Патрушев.

Между тем пресс-секретарь президента Дмитрий Песков прокомментировал журналистам новую военную стратегию США в той части, которая определяет Россию как государство, не уважающее суверенитет своих соседей и готовое применять силу (подробности читайте на с. 8). Он выразил глубокое сожаление по поводу его появления в таком виде, поскольку стратегия рассчитана на среднесрочную и долгосрочную перспективу, а наличие в ней подобных формулировок свидетельствует, по его мнению, о конфронтационном настрое, лишенном какого-либо объективизма по отношению к России. «Это, конечно, вряд ли способствует попыткам вырулить наши двусторонние отношения в сторону нормализации, что столь необходимо для совместной борьбы с имеющимися вызовами, на которые в одиночку страны не могут найти ответ»,—добавил он. К таким вызовам, в частности, относится деятельность группировки «Исламское государство» и другие проявления терроризма и экстремизма.

Отвечая на вопрос о том, в каком свете могут быть отражены США в аналогичном документе РФ, который сейчас готовится, Песков сказал, что пока говорить об этом рано. «Давайте дождемся появления этого документа. Безусловно, все угрозы национальной безопасности России учитываются, прорабатываются, и предусматриваются соответствующие контрмеры»,—отметил он.

ПРАВИТЕЛЬСТВО Дмитрий Медведев призывает активнее помогать нуждающимся

Деньги пойдут по адресам

Владимир Кузьмин

Сложности в экономике не могут быть причиной, чтобы правительство ставило под сомнение ранее заявленные приоритеты в социальной сфере, уверен премьер-министр Дмитрий Медведев. Поэтому призывы заморозить социальные выплаты он считает неправильными.

Глава кабмина провел совещание по расходам федерального бюджета на 2016—2018 годы в сфере охраны здоровья, социального обслуживания, культуры, образования и науки. «В нынешних непростых условиях нам необходимо подготовить бюджет, который будет реалистичным, сбалансированным, но и по возможности сохраняющим все разумное, что было сделано в структуре расходов. То есть нужно стремиться к оптимальной структуре расходов»,—подчеркнул он.

Акцент

> Не должны ставить под сомнение ранее заявленные приоритеты в социальной сфере

С началом кризиса правительство принялось за оптимизацию бюджета страны, стараясь не затрагивать только социальные статьи расходов. «Даже в нынешних условиях не должны ставить под сомнение ранее заявленные приоритеты в социальной сфере,—еще раз напомнил премьер.—За государственными расходами стоят люди, их семьи, их здоровье, образование, повседневная жизнь, планы на будущее». Тем более что многие программы дают конкретные положительные результаты. Например, за последние годы удалось переломить негативные тенденции в демографии. Правда, по итогам первых четырех месяцев года фиксировался рост смертности, но уже в мае кривая пошла вниз. «У нас произошло снижение почти на 6 процентов по отношению к маю прошлого года,—сообщил Медведев, опираясь на данные Росстата.—Понятно, что это лишь первичные данные за один месяц, нужно посмотреть, насколько эта тенденция будет иметь устойчивый характер. В любом случае нужно продолжить работу по этому направлению».

Предложения все-таки как-то ограничить социальные расходы Дмитрий Медведев считает неправильными.

—Когда звучат призывы «просто давайте все оставим как есть, все заморозим», это неправильно, потому что нам есть чем заниматься в социальной сфере и не только с точки зрения сложной финансовой ситуации, а просто в целях оптимизации самой системы,—заявил председатель правительства.—Очевидно для всех, что выплаты в целом должны становиться более адресными, они должны доходить до уязвимых категорий населения, помогать именно тем, кто нуждается в такой помощи.

РИА НОВОСТИ

Призывы заморозить социальные расходы Дмитрий Медведев считает неправильными.

Кроме того, необходимо искать внутренние резервы по каждой социальной отрасли—внимательно оценить социальные программы и сконцентрироваться на ключевых из них, вкладывать средства туда, где есть отдача. «Одновременно развивать негосударственный сектор в социальной сфере, использовать механизмы частно-государственного партнерства»,—добавил Медведев, призывая там, где это возможно, привлекать внебюджетное финансирование.

Дискуссия по социальным расходам сейчас идет не только в правительстве. В среду премьер-министр пригласил к себе руководство партии «Единая Россия», чтобы послушать их предложения к бюджету. «Разумеется, мы и дальше по проекту бюджета будем работать не только с «Единой Россией» как ведущей политической силой, но и со всеми представителями Государственной Думы, Совета Федерации»,—пообещал глава кабмина, призывая к широкому обсуждению при подготовке главного финансового документа на следующие три года.

ПАРЛАМЕНТ Депутаты проигнорировали призыв Хельсинки приехать на ПА ОБСЕ без спикера

Ответят за списки

Татьяна Замахина

СКАНДАЛЬНАЯ история с запретом на въезд российских парламентариев в Хельсинки на сессию Парламентской ассамблеи ОБСЕ получила продолжение. Спикер Госдумы Сергей Нарышкин (ему и еще нескольким коллегам финны ранее не дали визы) заявил, что получил письмо от председателя ПА ОБСЕ Илкки Канервы с призывом к российской делегации все же участвовать в работе ассамблеи. Но российская сторона продолжает выражать протест. В парламенте звучат заявления о том, что странам, которые ввели санкции против РФ, надо отказать в проведении международных мероприятий.

Напомним, что накануне отказ на въезд в Хельсинки получили члены парламентской делегации, находящиеся под санкциями Евросоюза. В ответ на этот шаг делегаты решила в полном составе не ехать в Хельсинки, о чем и объявил спикер Госдумы. Не поменял он с коллегами решения и после получения письма Канервы. Ведь финская сторона, призывая Россию участвовать в сессии, по-прежнему разрешает приехать только «одобренным» парламентариям. «Наш ответ однозначный: мы считаем недопустимым снижение уровня российского представительства на сессии Парламентской ассамблеи»,—сказал Нарышкин. По его словам, ссылки на то, что не получившие визы парламентарии включены в «санкционные списки» Евросоюза, абсолютно неуместны», ведь тем самым Финляндия отказывается от международных обязательств. Отправитель письма Канерва, как сообщается, отметил, что «понимает разочарование российской стороны». В то же время он сообщил, что намерен продолжать переговоры с РФ по участию российской делегации в сессии. Парламентарии Финляндии, включая самого Канерву, и на словах выразили сожаление в связи с решением властей страны, рассказал глава международного комитета Госдумы Алексей Пушков. Депутаты об этом, по его словам, говорили «в личном порядке», добавив, что это решение осложняет межпарламентский диалог.

> Действия властей Финляндии «являются бюрократическим вмешательством в работу парламентского органа международной организации»

Глава МИД Финляндии Тимо Сойни со своей стороны заявил, что решение властей страны вовсе не является недружественным. Сойни добавил, что Финляндия выясняла возможность выдачи специального разрешения на въезд «подсанкционных» членов российской делегации в страну, однако ряд стран ЕС отрицательно отнеслись к такому предложению. Госдума намерена объявить о своей позиции публично—принять заявление с осуждением решения финских властей. В заявлении будет прописан тезис о «неучастии» делегации РФ в сессии, сообщил Нарышкин журналистам. В тексте, в частности, отмечается, что действия властей Финляндии «являются бюрократическим вмешательством в работу парламентского органа международной организации». В российском парламенте также говорят о том, что странам, участвующим в санкциях, нужно отказать в праве на проведение у себя международных мероприятий. Такое заявление сделал глава Комитета Совета Федерации по международным делам Константин Косачев, а после и Сергей Нарышкин высказался за то, чтобы изолировать от межпарламентского взаимодействия государства, которые «поддаются давлению Брюсселя и Вашингтона и грубо нарушают принципы парламентаризма». И все же, как надеется Нарышкин, контакты с ассамблеей ОБСЕ у российского парламента не прекратятся. «Мы считаем ее важнейшей международной организацией, имеющей целью обеспечить безопасность на европейском континенте,—сказал спикер ГД.—Мы самым активным образом будем участвовать в следующей сессии, которая состоится в Улан-Баторе, будем защищать наши инициативы».

ПРАВО Эксперты Ассоциации юристов России подключатся к государственной аккредитации вузов

Примут зачет

Владислав Куликов

РОСОБРНАДЗОР подписал соглашение с Ассоциацией юристов России, по которому ее эксперты подключатся к государственной аккредитации юридических вузов. С помощью специальных методик знатоки-правоведы смогут оценить, готовит ли вуз настоящих юристов или, как говорится, выпускает липу.

Председатель Ассоциации, ректор Московского государственного юридического университета имени О.Е. Кутафина Виктор Блажеев сообщил, что АЮР давно начала проект общественной аккредитации образовательных учреждений, поскольку профессионалов действительно волнует качество юридического образования.

«Профессия вырождается, в силу того, что этим делом начинают заниматься те, кто не соответствует требованиям, предъявляемым к образовательным учреждениям»,—заявил он.

За контроль качества образования отвечает Рособрнадзор. Он обладает правом приостанавливать аккредитацию вузов или лишать ее. Но для этого нужна экспертная оценка. Подписанное соглашение позволит аккредитовать Ассоциацию в качестве общественной организации, участвующей в процедуре государственной аккредитации.

Кстати, АЮР с 2013 года проводит общественную аккредитацию юридических вузов и факультетов. За это время эксперты проверили 170 образовательных учреждений. Недавно был обнародован список 149 юридических вузов, прошедших аттестацию.

Председатель правления Ассоциации юристов России Игорь Манылов отметил, что все обследованные прошли общественную профессиональную аккредитацию в добровольном порядке. В целом, по его словам, необходимо повышать требования к студентам юрфаков.

ДОРОГИ Собянин открыл автобан в Новой Москве

КОММУНАРКА СТАНОВИТСЯ МЕГАПОЛИСОМ

Александр Мелешенко

РОВНО три года исполнилось с момента присоединения к столице новых территорий, принадлежавших раньше Подмосковью—город за счет этого стал больше почти в 2,5 раза. Посетив Новую Москву в день ее рождения, мэр Сергей Собянин подчеркнул, что качество жизни в ней приближается к единым городским стандартам и делается беспрецедентными темпами.

—За три последних года население Новой Москвы выросло на треть, вдвое увеличилось число рабочих мест,—подчеркнул градоначальник.—Здесь построено 7 миллионов квадратных метров недвижимости, 15 детских садов, 4 школы, 6 поликлиник, 3 крупных парка. Введены в эксплуатацию 3 новые дороги, началась реконструкция Калужского шоссе, а в этом году откроются 2 станции метро.

> Теперь до метро «Бульвар Адмирала Ушакова» жители Коммунарки доберутся за 20 минут, экономия времени—колоссальная

Поселок Коммунарка за три года стал больше похож на город—выросли современные новостройки, появились комфортные детские площадки, зоны отдыха. А теперь градоначальник открыл сюда еще и новую центральную дорогу, которая даст всей территории поселка серьезный толчок к развитию. Ведь раньше дорога в Коммунарку была просто двухполосным тупиковым отростком от Калужского шоссе, который был длиной 2,5 км и тут заканчивался. Изредка по нему ездили автобусы, чтобы забрать местных жителей, а потом полтора, а то и два часа везти их по забитому пробками Калужскому шоссе к ближайшей станции метро «Теплый Стан».

Теперь эти 2,5 км превратились в современную четырехполосную магистраль с карманами для заезда общественного транспорта, а заканчиваются они такой же новой дорогой протяженностью длиной еще 2,5 километра, которая ведет в столичный спальный район Бутово. Дорога до станции метро «Бульвар Адмирала Ушакова» у жителей Коммунарки занимает сейчас 20 минут, экономия времени—колоссальная. К тому же им стала доступна вся инфраструктура развитого жилого района. Кроме того, новая дорога становится еще одним дублером МКАД в юго-западном секторе города, а это уже большой плюс для всей транспортной системы, которая в округе работает на пределе возможностей.

Строители постарались и провели реконструкцию всего за год. Причем не только расширили и отремонтировали проезжую часть, но и построили новые остановки, оборудовали современное уличное освещение и шумозащитные экраны, разбили газоны, высадили деревья и кустарники. Так что главная дорога стала похожа на хорошую столичную улицу.

А по соседству, в активно строящемся крупном жилом комплексе «Новые Ватутинки», мэр открыл еще и детский сад. По его словам мэра, он построен за счет частного застройщика и безвозмездно передан городу в рамках выполнения социальных обязательств. На следующий учебный год в садик записаны уже 50 детей, а всего он на 240 мест. Пестрый куб садика с разноцветными окнами привлекает глаз издалека. И он построен также по его индивидуальному проекту.

КСТАТИ

Примерно 40% строящегося в столице жилья сейчас возводится на территории Новой Москвы. За последние три года там добавилось 4,25 млн кв. м квартир, а в настоящее время ведется строительство еще 6,2 млн «квадратов» недвижимости.

Не пролетят

1 →

Вопросы погранконтроля в залах официальных делегаций регламентируются законодательством. А вот проверка паспортов пограничниками в залах повышенной комфортности не урегулирована.

Однако, по мнению источников «РГ», ситуация может вернуться в прежнее русло после того, как в правительстве будет разработана нормативная база, регулирующая погранконтроль в VIP-залах аэропортов. Вопрос об отсутствии регламентации проведения погранконтроля в залах повышенной комфортности аэропортов поднимался на заседании правительства еще в марте. На этой неделе эта проблема также поднималась на одном из заседаний кабинета министров с участием руководства минтранса, Росграницы и ФСБ.

Как сообщили информационным агентствам в Росграницe, погранконтроль в VIP-залах российских аэропортов может быть восстановлен после включения их в зону пунктов пропуска. «В пределы пунктов пропуска включаются специально оборудованные участки территории, здания, сооружения и отдельные помещения (часть помещений), необходимые для осуществления пограничного, таможенного и иных видов контроля», пояснили в пресс-службе ведомства.

По словам экспертов, пределы пунктов пропуска определяются комиссией с участием представителей Росграницы, Минтранса России и Погранслужбы. Иными словами, вопрос технический, и его вполне можно решить.

«Вопросы осуществления контроля в VIP-залах аэропортов рассмотрены 30 июня на совещании под руководством заместителя председателя правительства РФ Аркадия Дворковича. После поступления протокола этого совещания все содержащиеся в нем поручения будут выполнены Росграницей в установленные сроки», — сообщает агентство ТАСС со ссылкой на пресс-службу Росграницы.

Кстати, недавно руководитель Росграницы сообщил в интервью ТАСС, что ведомство планирует уже в 2017 году опробовать систему дистанционного оформления документов при пересечении границы.

«Сейчас разрабатывается интегрированная система управления пропуском через государственную границу, — сказал он. — Это совместная инициатива Росграницы и ФТС, до 2016 года идут научно-исследовательские и опытно-конструкторские работы. Человек может с компьютера или даже с мобильного телефона забить «я, Иванов Иван Иваныч, собираюсь завтра в 15.00 пересечь границу» и заполнить документы. И уже на пункте пропуска его ждут, никакие формальности не замедлят процедуру.

То же самое и для автомобиля. Более того, на некотором расстоянии будут устройства, считывающие номер машины, и к подъезду на пункт пропуска она уже будет проверена по базам данных».

В 2017 году эту систему в пилотном варианте планируют опробовать на четырех пунктах пропуска: в Калининградской, Ленинградской, Белгородской областях и в Бурятии. Первый пилотный проект будет на российско-финляндской границе на пункте «Торфяновка».

Планируется также провести полную ревизию пунктов пропуска на границе.

«Мы поднимаем вопрос с точки зрения закрытия тех пунктов пропуска, которые не нужны. Они стоят закрытыми, а мы тратим деньги на их содержание и охрану. Всего сейчас у нас числятся 382 пункта пропуска, из них 76—нерабочие,—рассказал глава Росграницы.—То есть когда-то они были нужны, но теперь фактически не используются».

Правда, вопрос о закрытии погранпереходов надо решать совместно с другой стороной: иногда соседние государства уверяют, что калитки через границу могут понадобиться в будущем. Например, если на этом направлении наладится оживленная торговля или пойдет туристический поток.

«Мы нашли выход—чтобы зря не тратить деньги, создать мобильные пункты пропуска на базе, например, «КАМАЗа», где внутри будут рабочие места и даже места для отдыха. В определенное время на определенный участок границы будет приезжать подвижной пункт пропуска, где будут оформлять документы и проставлять штампы.»,—заметил он. По его словам, сейчас Росграница прорабатывает этот вопрос.

Кстати, сейчас активно развивается государственно-частное партнерство, когда пункты пропуска строятся из внебюджетных источников, а потом передаются государству.

За семь лет были открыты 38 терминалов в морских портах и 14 международных терминалов в различных аэропортах, обустроенных за счет средств бизнес-структур.

СЕРГЕЙ КУКСИН

Люди из бизнес-залов должны проходить все те же процедуры предполетного досмотра, что и обычные пассажиры.

ДОКУМЕНТЫ В НОМЕРЕ

Ну и кто теперь малый?

Тарас Фомченков

МАЛОМУ и среднему бизнесу разрешили вырасти и укрепиться. Теперь он признается таковым, даже если суммарная доля участия иностранных участников в его капитале составляет 49 процентов. И, если в нем в такой же доле участвуют юрлица, не являющиеся ни малым, ни средним бизнесом. Раньше, кстати говоря, доля участия ограничивалась только 25 процентами.

Такие правила прописаны в законе о развитии малого и среднего предпринимательства в Российской Федерации, который публикует сегодня «Российская газета». Кроме этого, субъектами малого и среднего предпринимательства (МСП) могут стать участники исследовательских проектов фонда «Сколково» и юридические лица, доля участия в уставном (складочном) капитале которых включена в состав общего имущества инвестиционного товарищества.

И наконец, с 3 до 5 лет увеличивается минимальный срок рассрочки оплаты имущества, которое есть у субъектов МСП при возможности преимущественного права выкупа такого имущества.

А помогать малому и среднему бизнесу будет специально создаваемая Федеральная корпорация, 100 процентов акций которой будут у государства. Основными ее задачами, которые прописаны в законе, будут «оказание финансовой, инфраструктурной, имущественной, юридической, методологической поддержки субъектам малого и среднего предпринимательства, а также привлечение денежных средств российских, иностранных, международных организаций».

«Раньше большинство совместных предприятий не попадали под критерии «малого и среднего бизнеса» из-за доли иностранного участия в уставном капитале. Такая ситуация отсекала значительное количество компаний от государственных программ поддержки, рассчитанных исключительно на сектор малого и среднего бизнеса. И закон эту ситуацию исправил», - подчеркнул в комментарии для «РГ» глава Торгово-промышленной палаты (ТПП) Сергей Катырин.

А создание Корпорации поддержки малого и среднего бизнеса, продолжил он, необходимо в том числе и потому, что сегодня качество работы самых различных институтов поддержки бизнеса неоднородно. В то же время для формирования благоприятной среды необходимо синхронизировать усилия.

«Должна быть обеспечена единая, удобная, понятная всем представителям бизнеса «точка доступа к мерам поддержки. Мы отмечаем своевременность и актуальность создания государственного института развития МСП», - рассказал глава ТПП.

Стоит отметить, что данные о том, насколько малый бизнес, например, помогает экономике, самые разные. По одним оценкам, он ежегодно составляет около 20 процентов от общего ВВП, 3—4 процента из них приносят индивидуальные предприниматели. В частном бизнесе занято около 18 миллионов человек.

При этом в развитых странах люди, занимающиеся малым и средним бизнесом, обеспечивают до 70—80 процентов ВВП — цифра для России пока недостижимая.

И, по мнению генерального директора Федерального фонда содействия развитию жилищного строительства Александра Бравермана, возможность полноценного доступа субъектов малого и среднего бизнеса к госзакупкам, а также к выгодному кредитованию будет однозначно позитивным шагом.

Документ публикуется на с.17—18.

Тайные агенты получат пенсию

Владислав Куликов

Сегодня «Российская газета» публикует закон, по которому все правоохранительные органы и спецслужбы будут обязаны согласовывать правила использования жучков с ФСБ. Соответствующие поправки вносятся в Закон «Об оперативно-розыскной деятельности».

Акцент

> Все инструкции, прописывающие порядок использования тайной аппаратуры, будут согласовываться с ФСБ

Как сказано в законе, организация и тактика проведения мероприятий «с использованием специальных технических средств, предназначенных для негласного получения информации, определяются ведомственными нормативными правовыми актами, согласованными с Федеральной службой безопасности». Теперь ведомства должны согласовать все подобные документы с ФСБ в течение года после вступления закона в силу.

Исключение делается для наблюдения, проводимого на открытой местности, в транспортных средствах и общественных местах, то есть по сути для службы наружного наблюдения.

Иными словами, инструкции, касающиеся обычной слежки, по-прежнему будут разрабатываться ведомствами самостоятельно. Зато правила получения информации с помощью технических средств — не только банальных жучков, кстати, но и средств, скажем, помогающих читать закрытую переписку в Интернете и прочее—будут одинаковы.

Конечно, ни одно ведомство, имеющее право на секретную работу, не может выходить за определенные рамки. Все документы, прописывающие правила тайных операций, соответствуют закону. Однако конкретные методы работы той или иной спецслужбы могут отличаться. Это объясним, так как условия, в которых работают, скажем, сыщики уголовного розыска и оперативник из тюрьмы, совершенно разные. И задачи у них отличаются. Поэтому инструкции для служб наружного наблюдения разных ведомств не будут приводить к единому знаменателю. Есть ли в том необходимость? На этот вопрос пусть ответят профессионалы. Хотя не исключено, что их ответ будет под грифом.

Что же касается технической стороны негласной работы, то, как сообщают разработчики закона, в ФСБ накоплен большой опыт организации и проведения оперативно-розыскных мероприятий с использованием специальных технических средств. Как отмечают эксперты, на эту службу возложены полномочия по контролю почтовых отправлений, телеграфных и иных сообщений в интересах органов, осуществляющих оперативно-розыскную деятельность.

Когда сотрудникам той или иной спецслужбы надо тайно подключиться к станционной аппаратуре юридических и физических лиц, предоставляющих услуги связи, то эти операции, рассказывают авторы закона, проводятся с использованием оперативно-технических средств органов ФСБ. Кроме того, именно ФСБ координирует разработки, производство и закупки аппаратуры для негласного получения информации. Теперь спецслужба сможет корректировать и инструкции, касающиеся использования жучков.

Кроме того, сегодня «Российская газета» публикует еще один важный закон, затрагивающий секретную работу. Тайное сотрудничество с правоохранительными органами будет включаться в трудовой стаж. Речь о тех, кто официально, но, естественно, строго секретно заключил контракт со спецслужбами и помогает им получать нужную информацию. Их называют по-разному: информаторы, осведомители. Они не являются штатными сотрудниками спецслужб. Однако без таких людей правоохранительным ведомствам не обойтись. Технические средства не всемогущи. Нередко, чтобы раскрыть опасную банду или предотвратить теракт, спецслужбы должны внедрить своего человека в логово нелюдей. Вряд ли стоит говорить, насколько опасна такая работа. Понятно, почему им не полагалось и не полагается никакой славы. Но вот насчет пенсий была явная несправедливость. До сих пор право на пенсию для них существовало лишь теоретически.

Сейчас период тайного сотрудничества с правоохранителями отнесен к числу периодов, засчитываемых в страховой стаж. Необходимые сведения будут передаваться в Пенсионный фонд.

Документы публикуются на с. 22, 24.

Если

Валерий Выжутович
Политический обозреватель

ГУБЕРНАТОРСКИЙ ЗАКАЗ

В ГОСДУМЕ разработан законопроект, устанавливающий уголовную ответственность за «незаконное расходование бюджетных средств на информирование о деятельности госвласти субъекта РФ». Речь идет о наказании (до пяти лет тюрьмы) руководителей регионов за саморекламу в СМИ.

Внимание к «губернаторскому заказу» первыми привлекли не депутаты, а участники конференции ОНФ в декабре 2013 года. Они говорили, что под видом обеспечения «информационной открытости» происходит «реализация имиджевой политики» регионального начальства или финансирование чиновников пресс-служб и профильных министерств. На той же конференции Владимир Путин поручил руководителям регионов до 1 февраля 2014 года оптимизировать расходы на информационное освещение своей деятельности, а минфину обеспечить мониторинг этих расходов. Спустя некоторое время минфин доложил президенту, что на собственный пиар местным властям денег по-прежнему не жалко, а рекомендации финансового ведомства проигнорированы. Резоны и доводы за сохранение существующего порядка вещей у губернаторов быстро нашлись. Ну например: как можно закрыть государственную газету, которая проводит большую работу по патриотическому воспитанию молодежи? Или: выход печатного издания из-под контроля областной администрации приведет к тому, что на его страницы густым потоком хлынут материалы об убийствах, воровстве, наркомании—и опять же: можно ли на таких примерах воспитывать молодежь? В 2015 году, по подсчетам, сделанным в ОНФ, совокупные расходы региональных властей на собственный пиар составят 36 млрд руб., что на 3 млрд руб. больше, чем год назад.

> Такими заказами только и кормится региональная пресса, иначе бы давно прекратила свое существование

Как именно выглядят расходы на имидж? Официально, как правило, пишется, что бюджетные деньги идут, например, на «создание телевизионных программ, газетных публикаций, поддержку убыточных муниципальных газет и телекомпаний, обеспечение работы региональной телекомпании, публикацию материалов, направленных на повышение туристической, инвестиционной привлекательности региона» и т.п. Траты на федеральные СМИ проходят по статье «создание благоприятного инвестиционного климата».

И вот теперь за «незаконное расходование бюджетных средств» на создание позитивного образа местной власти предлагается наказывать в уголовном порядке. Понимая, что такое предложение вряд ли вызовет единодушное одобрение, думский комитет по информационный политике провел расширенное заседание, на которое пригласил представителей медиаиндустрии. Большинство из них высказались за сохранение в той или иной форме «губернаторского заказа». Потому что такими заказами только и кормится региональная пресса, иначе бы давно прекратила свое существование.

По мнению представителей СМИ, обсуждавших в Госдуме проблему «губернаторского заказа», надо не запрещать «незаконное расходование бюджетных средств» на информобслуживание местных властей, а изменить систему распределения этих средств—например, введя гранты для поддержки конкретных журналистов или конкретных жанров. Председатель Союза журналистов Москвы Павел Гусев предложил распределять средства господдержки через существующие, «пусть и не идеальные», структуры гражданского общества: отделения Союза журналистов, региональные общественные палаты, СПЧ. В том же духе высказался и глава СПЧ Михаил Федотов. Он считает, что авторы законопроекта «преследуют правильную цель, но используют неправильные средства» (уголовное наказание). По его мнению, у органов власти и муниципалитетов должно быть право «учреждать любое СМИ, в том числе аудиовизуальные», но исключительно для «публикации нормативных актов», а «информирование» как госуслугу должны оказывать негосударственные СМИ на конкурсной основе.

В том, как региональные власти используют «свою» прессу, Михаил Федотов увидел «опасность «закукливания» информационных пространств на уровне регионов», что «ведет к опасности дезинтеграции страны». И такая опасность действительно существует. Все, о чем сообщают региональные СМИ, имеет очень узкую географию. А федеральная пресса, в свою очередь, мало интересуется жизнью российской провинции. Судя по тому, какие события попадают в информационные выпуски телепрограмм, ежедневные газеты, и по тому, какие герои выходят в них на первый план, вся федеральная пресса—это сплошные новости столицы. Причем и столичная жизнь чаще всего ограничена тремя адресами: Кремль, Дом правительства, Госдума. Информация из провинции время от времени появляется. Но какая? Если весть из провинции, то—с губернаторского этажа, не ниже. И опять в одном лишь ракурсе—московском. Впечатление, будто былую журналистскую практику вывернули наизнанку. Прежде ведь дозволялось сколько угодно (правда, без «очернительства») описывать жизнь «простого советского человека» и категорически возбранялось вторгаться в коридоры власти. Теперь наоборот. Теперь все новости и сенсации связаны только с руководителями столичного или регионального масштаба—провинциальный обыватель с его житейскими заботами и проблемами на роль ньюсмейкера не тянет. Сегодня в Москве можно насчитать едва ли больше двух-трех десятков журналистов, зарабатывающих себе на хлеб командировками. Единая Россия невозможна без восстановления информационных связей между центром и провинцией. Если Москва не знает, что происходит в Воронеже, а Воронеж не ведает, чем живет Новосибирск, происходит распад единого информационного пространства. А это не нужно ни федеральным, ни региональным властям. И ни центральным, ни местным СМИ.

> Единая Россия невозможна без восстановления информационных связей между центром и провинцией

Все колонки автора
www.rg.ru/sujet/181

СИТУАЦИЯ

Париж, кажется, готов вернуть деньги за корабли

«МИСТРАЛИ» СЧИТАЮТ В ВАЛЮТЕ

Юрий Гаврилов

ВЧЕРА член Комитета по обороне Госдумы Франц Клинцевич сообщил журналистам, что конфликт вокруг вертолетоносцев типа «Мистраль» близок к разрешению.

О передаче заказчику двух кораблей-доков, построенных во Франции для Минобороны России, но так и не отданных нашим военным морякам, речь уже не идет.

Спор разгорелся по поводу размера суммы, которую Париж должен выплатить Москве за разорванный контракт. Парадокс заключался в том, что первоначально наши партнеры называли сумму, которая была меньше денег, переведенных судостроителям в качестве аванса.

Тем не менее выставлять французам огромную неустойку за фактический срыв сделки Россия не собирается. Но настаивает на возвращении денег, уже заплаченных судостроительной компании за вертолетоносцы.

—Похоже, в ситуации с «Мистралями» наконец забрезжил свет в конце тоннеля,—сказал по этому поводу Клинцевич.—К сожалению, забыть эту не слишком красивую историю быстро не получится. И дело, разумеется, не в самих «Мистралях», которые сейчас России и не особенно нужны.

Дело, что называется, в принципе: соглашения надо выполнять. Скажу прямо: от французов мы этого не ожидали. Но у наших стран давние хорошие отношения, и нужно двигаться дальше, сказал Клинцевич.

Напомним, что ранее помощник президента РФ по вопросам военно-технического сотрудничества Владимир Кожин заявил, что переговоры по «Мистралям» близятся к завершению и в самое ближайшее время будет подписано соглашение о возврате России денег.

Армия Военные получили еще три батареи новых зенитных ракетных систем С-300В4

Собьет и невидимку

Юрий Гаврилов

Вчера в Оренбургском учебном центре ПВО Сухопутных войск представители концерна «Алмаз-Антей» передали военным три батарейных комплекта новой зенитной ракетной системы С-300В4.

Это уже вторая партия современного вооружения, которую предприятие изготовило для минобороны в рамках контракта, заключенного в 2012 году. Первая поставка усовершенствованных ракетных «трехсоток» на гусеничном ходу состоялась в декабре прошлого года. Тогда военные получили дивизионный комплект усовершенствованных войсковых «трехсоток».

Если говорить о перспективе, то к 2020 году армейское командование рассчитывает перевести на эту грозную для вражеских воздушных объектов технику девять бригад противовоздушной обороны. Конечно, при условии, что на планы закупок С-300В4 негативно не повлияет сложная экономическая ситуация.

Почему в Сухопутных войсках делают ставку именно на эту систему ПВО, становится понятным из истории использования данной техники. Когда-то в Вооруженных силах было два типа «трехсоток». Системы С-300П на колесной базе «большой» ПВО прикрывали от воздушных ударов крупные промышленные и административные объекты страны. А С-300В защищали армейские позиции и воинские колонны непосредственно на марше—для большей проходимости на войсковой вариант «трехсотки» установили гусеницы.

С-300В4 и сейчас готова пройти по любому бездорожью. Но в отличие от предшественницы новая войсковая зенитно-ракетная система в два-три раза расширила зону прикрытия подразделений от ударов с воздуха и серьезно увеличила дальность поражения целей.

Кроме того, по словам гендиректора концерна «Алмаз-Антей» Яна Новикова, С-300В4 обеспечивает гарантированный перехват не только самолетов, вертолетов и беспилотников, но головных частей баллистических ракет средней дальности. Все эти цели сразу берутся на сопровождение, а их тактико-технические характеристики вводятся в боевую информационно-управляющую систему «трехсотки».

А еще С-300В4 готова на дальности до 400 километров одновременно обстреливать и гарантированно поражать до 24 аэродинамических целей, включая малозаметные объекты и так называемые самолеты-невидимки, или сбивать 16 баллистических ракет, летящих на скоростях до 4500 метров в секунду.

Одновременно с получением новой «трехсотки» в войсках готовятся к приему еще одного детища «Алмаза-Антея»—комплекса ПВО средней дальности С-350Е «Витязь». На дальности до 60 километров и высоте от 10 метров до 30 километров эта система вооружения способна одновременно поражать 16 аэродинамических и 12 баллистических целей. Как раз вчера начальник зенитных ракетных войск ВВС генерал Сергей Бабаков сообщил, что системы С-350 «Витязь» поступят в дивизии и бригады противовоздушной обороны в ближайшем будущем.

Акцент

> В войсках готовятся к приему еще одного детища «Алмаза-Антея»—комплекса ПВО средней дальности С-350Е «Витязь»

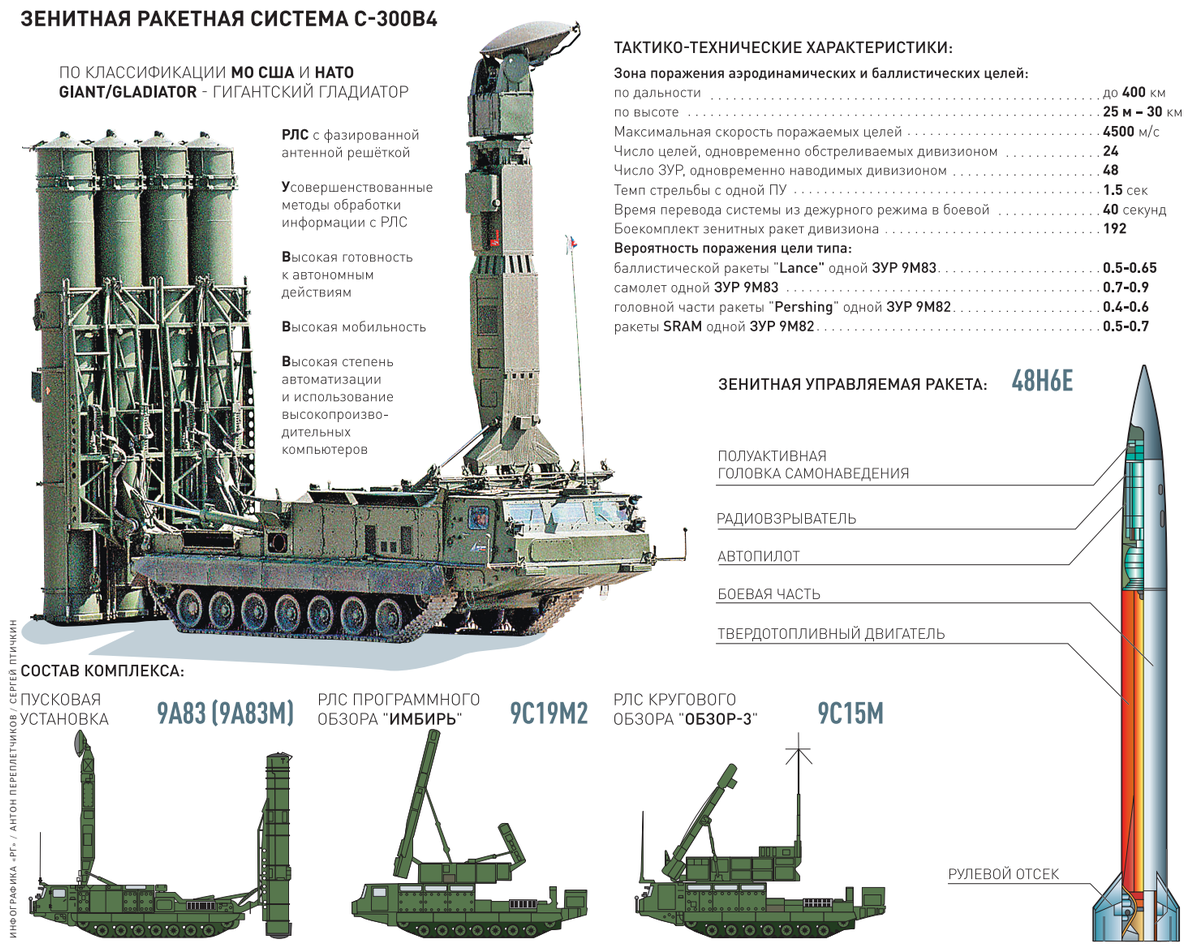

ИНФОГРАФИКА «РГ» / АНТОН ПЕРЕПЛЕТЧИКОВ / СЕРГЕЙ ПТИЧКИН

РЕШЕНИЕ КС РФ разрешил близким доступ к врачебной тайне родственников

Имеют право

Мария Голубкова,
«Российская газета», Санкт-Петербург

ВЧЕРА Конституционный суд РФ обнародовал решение, касающееся морально-этической проблемы—врачебной тайны.

Как следует из материалов дела, в марте 2014 года в одной из больниц Казани после болезни умерла жена заявителя Николая Зубкова. Мужчина захотел удостовериться в том, что супругу лечили правильно, и затребовал в медучреждении копию ее амбулаторной карты. Однако руководство больницы Зубкову отказало со ссылкой на то, что он не является ни доверенным лицом жены, ни законным представителем. Суд первой инстанции стал на сторону супруга. Полагая, что в данном случае нарушено право на свободное получение информации, а также на охрану здоровья и медицинскую помощь, Зубков обратился в КС РФ.

> Суд, правоохранительные органы или прокурор могут ознакомить заявителя с документами, касающимися медицинских сведений о близком человеке

В данном случае, установили судьи, сама по себе норма о врачебной тайне не противоречит Конституции РФ, поскольку гарантии защиты чести и достоинства умершего и доброй памяти о нем не могут быть исключены из сферы публичного интереса. Однако ЕСПЧ считает возможным разглашение таких сведений при достаточных основаниях. Подозрение в том, что к гибели близкого человека привела несвоевременная или некачественно оказанная медицинская помощь, несомненно, к ним относится. КС также отметил, что заключение о причине смерти человека выдается на руки родственникам и в этом случае сохранение в тайне от них информации о диагностике или лечении теряет смысл. Суд, правоохранительные органы или прокурор могут принять соответствующее решение и ознакомить заявителя с документами, касающимися медицинских сведений о близком человеке.

Таким образом, сама по себе норма не противоречит Конституции РФ, поскольку предоставляет гражданину права и возможности получить необходимую информацию. Однако в деле Зубкова отсутствуют сведения о том, что он обращался за сведениями в соответствующие инстанции, поэтому в рассмотрении жалобы ему отказано.

НАЛОГИ Торговый сбор не повлияет на цены в магазинах Москвы

Инспектор ждет

Любовь Проценко

В ПЕРВЫЙ же день введения торгового сбора в Москве 2,5 тысячи предпринимателей подали уведомление о готовности платить его. Об этом сообщила вчера на пресс-конференции в ТАСС руководитель управления налоговой службы по Москве Марина Третьякова. По мнению руководителя департамента экономической политики и развития города Максима Решетникова, это очень хороший результат.

Напомню, торговый сбор в столице введен с 1 июля. До 7 июля все предприниматели, ведущие в столице торговлю, должны подать в налоговую инспекцию по месту нахождения торговой точки уведомление плательщика. Как рассказала Марина Третьякова, все 40 налоговых инспекций города готовились к тому, что за неделю к ним может обратиться с уведомлением большое количество предпринимателей (по оценке Максима Решетникова, торговлей в Москве занимаются от 150 тысяч до 250 тысяч торговцев). Лишь за 1 июля в департамент, по словам Решетникова, поступило более тысячи запросов.

Первый день работы по приему уведомлений показал, что очередей в налоговых инспекциях не возникло: среднее время ожидания вчера составило, по словам Марины Третьяковой, менее 7 минут. Это подтвердил и Максим Решетников, побывавший вчера в 4 инспекциях Москвы. Тем не менее в ближайшую субботу, 4 июля, как заявила глава УФНС по Москве, во всех налоговых инспекциях объявлен рабочим днем—инспектора будут работать с 10.00 до 17.00. Так что у предпринимателей появится дополнительное время спокойно подать уведомление о ведении торговли в столице. «Откладывать это на последний день не стоит»,—призвал воспользоваться этой возможностью Максим Решетников. Отвечая на вопросы журналистов, он напомнил, что не поданное своевременно уведомление грозит плательщику торгового сбора штрафом в размере 10% от дохода, но не менее 40 тысяч рублей. Кроме того, таким предпринимателям торговый сбор не вычтут из налога на прибыль. На вопрос, как торговый сбор повлияет на цены на продукты в городе, Максим Решетников ответил: «Никак. Годовой объем товарооборота в Москве—4 триллиона рублей. Торговый же сбор добавит в бюджет Москвы, по предварительным оценкам, всего 2 миллиарда рублей. То есть цифры просто несопоставимы». Кроме того, напомнил он, установлен сбор по минимальной планке: в размере одной десятой от налоговой нагрузки предприятий торговли в 2014 году. В качестве основы для определения ставки торгового сбора была взята стоимость патента, используемого предпринимателями в этой отрасли. Успокоил Максим Решетников и предпринимателей из «ОПОРЫ России», которые волнуются, что хотя столичные власти и пообещали вычитать торговый сбор из налога на прибыль, тем самым не увеличивая налоговую нагрузку на добросовестных налогоплательщиков, соответствующего механизма до сих пор не разработано. «Это будет сделано не позднее августа»,—заверил он, отвечая на вопрос корреспондента «РГ». Первый же платеж торговцам предстоит сделать по итогам третьего квартала и не позднее 26 октября. То есть время еще есть, тем более что речь идет, по сути, о технических поправках, заметил глава департамента.

> Очередей в налоговых инспекциях не возникло, время ожидания—меньше семи минут

ФОНД РЖС
ФЕДЕРАЛЬНЫЙ ФОНД СОДЕЙСТВИЯ РАЗВИТИЮ ЖИЛИЩНОГО СТРОИТЕЛЬСТВА

Извещение
о проведении аукциона по продаже находящегося в федеральной собственности земельного участка для жилищного строительства

Федеральный фонд содействия развитию жилищного строительства (далее — Фонд) в соответствии с решением правления Фонда (протокол от 25.06.2015 г. № 102) сообщает о проведении аукциона по продаже находящегося в федеральной собственности земельного участка общей площадью 102 948 кв. м (кадастровый номер 61:02:0600007:2540), расположенного по адресу: Россия, Ростовская область, р-н Аксайский, 610 м на север от центра п. Красный Колос, для жилищного строительства (далее соответственно — аукцион, Участок).

Организатор аукциона — Фонд.

Организация аукциона осуществляется в соответствии с решением Правительственной комиссии по развитию жилищного строительства и оценке эффективности использования земельных участков, находящихся в собственности Российской Федерации о передаче Участка для формирования имущества Фонда в соответствии с Федеральным законом от 24.07.2008 № 161-ФЗ «О содействии развитию жилищного строительства» (далее — Закон № 161-ФЗ) (протокол от 15.09.2014 № 7).

Согласно части 5 статьи 7 Федерального закона от 24.11.2014 № 356-ФЗ «О внесении изменений в Федеральный закон «О содействии развитию жилищного строительства» и отдельные законодательные акты Российской Федерации» (далее — Закон № 356-ФЗ) земельные участки, в отношении которых до 1 января 2015 г. приняты решения, предусмотренные пунктом 2 части 1 статьи 12 Закона № 161-ФЗ (в редакции, действовавшей до вступления в силу Закона № 356-ФЗ), считаются переданными Фонду для совершения юридических и иных действий, в том числе сделок, в качестве агента Российской Федерации в соответствии с Законом № 161-ФЗ.

Начальная цена Участка составляет 15 000 000 (пятнадцать миллионов) рублей, НДС не облагается.

Величина повышения начальной цены Участка (шаг аукциона): 500 000 (пятьсот тысяч) рублей.

Документация об аукционе размещена на официальном сайте Фонда www.fondrgs.ru в сети Интернет (далее — сайт Фонда).

1. Характеристика Участка

Сведения об Участке

Адрес (местоположение): Россия, Ростовская область, р-н Аксайский, 610 м на север от центра п. Красный Колос.

Кадастровый (или условный) номер: 61:02:0600007:2540.

Категория земель: земли населенных пунктов.

Вид разрешенного использования: малоэтажная жилая застройка, блокированная жилая застройка, среднеэтажная жилая застройка.

Общая площадь Участка: 102 948 кв. м.

Сведения о государственной регистрации права собственности Российской Федерации: запись в Едином государственном реестре прав на недвижимое имущество и сделок с ним (далее — ЕГРП) от 27.01.2015 № 61-61/003-61/001/048/2015-877/1, на основании которой Управлением Федеральной службы государственной регистрации, кадастра и картографии по Ростовской области выдано свидетельство о государственной регистрации права от 15.05.2015 № 61-61/003-61/001/048/2015-877/1 (бланк 61-АК 031928).

Существующие ограничения (обременения) права: прочие ограничения (обременения) установлены в пользу Фонда в соответствии с Законом № 161-ФЗ согласно записи в ЕГРП от 27.01.2015 № 61-61/003-61/001/048/2015-879/1 (выписка из ЕГРП от 27.05.2015 № 61/003/016/2015-715).

Границы Участка указаны в кадастровой выписке о земельном участке от 14.05.2015 № 61/001/15-473063, выданной филиалом федерального государственного бюджетного учреждения «Федеральная кадастровая палата Федеральной службы государственной регистрации, кадастра и картографии» по Ростовской области.

Распоряжением администрации Рассветовского сельского поселения Аксайского района Ростовской области от 27.05.2015 № 89 утвержден градостроительный план земельного участка № RU61502309-20090000000160, в котором указана информация о разрешенном использовании Участка, требованиях к назначению, параметрам и размещению объекта капитального строительства на Участке.

С южной стороны Участок граничит с лесополосой, за которой находится незастроенная территория и кладбище. Восточная граница Участка проходит по лесополосе. По южной и западной границам земельного участка проходят грунтовые дороги.

Схема территориального планирования Аксайского района Ростовской области (далее — СТП) утверждена решением Собрания депутатов Аксайского района Ростовской области от 21.06.2011 № 121. По данным графических материалов СТП существующие и планируемые к размещению объекты капитального строительства регионального и местного значения на территории Участка отсутствуют.

Генеральный план Рассветовского сельского поселения Аксайского района Ростовской области (далее — ГП) утвержден решением Собрания депутатов Аксайского района Ростовской области от 29.12.2008 № 403. На официальном сайте администрации Аксайского района Ростовской области опубликован проект внесения изменений в ГП. Согласно материалам функционального зонирования проекта внесения изменений в ГП, территория Участка расположена в границах следующих функциональных зон:

— кварталы жилой застройки усадебного типа;

— территория объектов социального и культурно-бытового обслуживания;

— зеленые насаждения общего пользования.

По территории Участка проходит «разделительная лесополоса», на территории Участка расположены элементы улично-дорожной сети. Незначительная часть территории Участка расположена в границах санитарно-защитных зон предприятий и объектов.

Правила землепользования и застройки Рассветовского сельского поселения Аксайского района Ростовской области (далее — ПЗЗ) утверждены решением Собрания депутатов Рассветовского сельского поселения Аксайского района Ростовской области от 28.12.2009 № 79. На официальном сайте администрации Аксайского района Ростовской области опубликован проект внесения изменений в ПЗЗ. Согласно материалам градостроительного зонирования проекта внесения изменений в ПЗЗ, территория Участка расположена в границах территориальной зоны Ж-5 «Зона развития среднеэтажной жилой застройки». Незначительная часть территории Участка расположена в границах санитарно-защитных зон объектов и предприятий.

К особым условиям использования территории Участка относится необходимость при проектировании и строительстве учесть расположение части территории земельного участка в границах санитарно-защитных зон от объектов и предприятий.

Сведения о предназначении Участка в его исходных границах для размещения объектов федерального значения, объектов регионального значения или объектов местного значения, предусмотренные пунктом 14 части 8 статьи 39^{11} Земельного кодекса Российской Федерации, в утвержденных документах территориального планирования отсутствуют и уточняются при разработке проекта планировки территории.

Технические условия подключения объектов капитального строительства к сетям инженерно-технического обеспечения определены в письмах:

– ОАО «МРСК ЮГА» от 20.10.2014 № МР5/8400/1524;

– ОАО «Газпром газораспределение Ростов-на-Дону» от 14.07.2014 № 03-2-06/3293;

– ОАО «Аксайская ПМК Ростовсельхозводстрой» от 07.04.2015 № 913/53;

– филиала Тепловые сети Аксайского района тепловых сетей ОАО «Донэнерго» от 03.04.2015 № 382.

Плата за подключение объекта капитального строительства к сетям инженерно-технического обеспечения определяется в соответствии с Федеральным законом от 07.12.2011 № 416-ФЗ «О водоснабжении и водоотведении», Правилами определения и предоставления технических условий подключения объекта капитального строительства к сетям инженерно-технического обеспечения, утвержденными постановлением Правительства Российской Федерации от 13.02.2006 № 83, и Правилами подключения (технологического присоединения) объектов капитального строительства к сетям газораспределения, утвержденными постановлением Правительства Российской Федерации от 30.12.2013 № 1314.

Ограничения осуществления хозяйственной, предпринимательской и иной деятельности, владения, пользования и распоряжения Участком, иные ограничения, связанные с особым правовым режимом Участка, устанавливаются законодательством Российской Федерации. Соблюдение установленных ограничений возлагается на победителя аукциона.

2. Порядок оформления участия в аукционе

2.1. Для участия в аукционе заявитель или его представитель представляет организатору аукциона по описи заявку на участие в аукционе по утвержденной форме и документы, указанные в пункте 1.5.5 документации об аукционе, размещенной на сайте Фонда.

Заявка и опись представленных документов составляются в двух экземплярах.

2.2. Заявки (утвержденной формы) с прилагаемыми к ним документами, указанными в пункте 2.1 настоящего извещения, принимаются организатором аукциона по рабочим дням с 11.00 до 18.00 (перерыв с 13.00 до 14.00) начиная с 3 июля 2015 г. по адресу: г. Москва, Славянская площадь, д. 4, стр. 1, центральный подъезд, к. 308. Прием заявок прекращается 24 августа 2015 г. в 18.00.

2.3. Порядок осмотра Участка, ознакомления с документами об Участке, получения разъяснений по документации об аукционе предусмотрен документацией об аукционе, размещенной на сайте Фонда.

Номер контактного телефона организатора аукциона: (495) 685-94-40, вн. 326 или 327.

2.4. Для участия в аукционе заявитель вносит задаток в размере 3 000 000 (три миллиона) рублей, НДС не облагается. Оплата задатка осуществляется по безналичному расчету путем перечисления денежных средств на основании договора о задатке, который заключается по месту приема заявок в порядке, предусмотренном статьей 428 Гражданского кодекса Российской Федерации, либо задаток вносится безналичным порядком путем перечисления денежных средств на расчетный счет организатора аукциона, указанный в настоящем извещении, без заключения договора о задатке в срок не позднее 24 августа 2015 г.

Задаток НДС не облагается и вносится в валюте Российской Федерации единым платежом по следующим реквизитам: расчетный счет: 40503810400020008040 в Открытом акционерном обществе «Сбербанк России» (ОАО «Сбербанк России»), корреспондентский счет: 30101810400000000225 в ОПЕРУ Московского ГТУ Банка России, БИК 044525225, ИНН/КПП 7709441907/770901001. В графе «Назначение платежа» указать: «Задаток в счет обеспечения заявки на участие в аукционе по продаже земельного участка (регистрационный номер аукциона)».

Задаток считается внесенным с момента зачисления денежных средств на расчетный счет организатора аукциона.

Исполнение обязанности по внесению суммы задатка третьими лицами не допускается.

3. Порядок проведения аукциона, определения его победителя, заключения договора купли-продажи

3.1. Определение участников аукциона проводится 25 августа 2015 г. по адресу: г. Москва, Славянская площадь, д. 4, стр. 1, центральный подъезд, к. 321.

3.2. Аукцион состоится 26 августа 2015 г. в 13.00 по адресу, указанному в пункте 3.1 настоящего извещения.

Регистрация участников аукциона осуществляется в день проведения аукциона в течение 1 (одного) часа до начала аукциона.

Аукцион проводится в порядке, предусмотренном документацией об аукционе. Победителем аукциона признается участник аукциона, предложивший наибольшую цену.

3.3. Протокол о результатах аукциона является документом, удостоверяющим право победителя на заключение договора купли-продажи.

3.4. Возврат задатка заявителям, не допущенным к участию в аукционе, осуществляется в течение 3 (трех) рабочих дней с даты подписания протокола рассмотрения заявок; участникам аукциона, за исключением победителя, лиц, указанных в пункте 3.11 настоящего извещения, — в течение 3 (трех) рабочих дней со дня подписания протокола о результатах аукциона. Задаток, внесенный победителем аукциона, иным лицом, с которым договор купли-продажи заключается в соответствии с пунктами 3.5, 3.10 настоящего извещения, засчитывается в счет оплаты стоимости Участка.

3.5. Организатор аукциона в течение 10 (десяти) дней со дня подписания протокола о результатах аукциона вручает или направляет победителю аукциона (его представителю) или единственному принявшему участие в аукционе его участнику 3 (три) экземпляра подписанных проекта договора купли-продажи и акта приема-передачи Участка. При этом договор купли-продажи заключается с победителем аукциона по предложенной им цене, а с единственным принявшим участие в аукционе его участником — по начальной цене предмета аукциона.

3.6. Победитель аукциона или единственный принявший участие в аукционе его участник представляют организатору аукциона подписанные со своей стороны договор купли-продажи и акт приема-передачи Участка в срок не позднее 30 (тридцати) дней со дня направления проекта договора купли-продажи.

Не допускается заключение договора купли-продажи ранее чем через 10 (десять) дней со дня размещения информации о результатах аукциона на сайте Фонда.

Организатор аукциона осуществляет размещение протокола о результатах аукциона на сайте Фонда в течение 1 (одного) рабочего дня со дня его подписания.

3.7. Оплата стоимости Участка производится в соответствии с договором купли-продажи.

3.8. Передача Участка осуществляется в соответствии с договором купли-продажи. Передача Участка оформляется актом приема-передачи.

3.9. Если победитель аукциона в течение 30 (тридцати) дней со дня направления ему проекта договора купли-продажи не подписал его и не представил организатору аукциона, победитель аукциона утрачивает право на заключение договора купли-продажи, внесенный им задаток удерживается.

Организатор аукциона направляет участнику аукциона, который сделал предпоследнее предложение о цене предмета аукциона проект договора купли-продажи с предложением заключить соответствующий договор в течение 30 (тридцати) дней со дня направления ему проекта договора купли-продажи по цене предмета аукциона, предложенной победителем аукциона.

3.10. В случае если аукцион признан несостоявшимся и только один заявитель признан участником аукциона либо единственная заявка и заявитель, подавший указанную заявку, признаны соответствующими всем требованиям и указанным в извещении условиям аукциона, организатор аукциона в течение 10 (десяти) дней со дня подписания протокола рассмотрения заявок направляет заявителю, признанному единственным участником аукциона, или заявителю, который и единственная заявка которого соответствуют всем требованиям и указанным в извещении условиям аукциона, 3 (три) экземпляра подписанных проекта договора купли-продажи и акта приема-передачи Участка. При этом договор купли-продажи с заявителем, признанным единственным участником аукциона, либо с заявителем, который и единственная заявка которого соответствуют всем требованиям и указанным в извещении условиям аукциона, заключается по начальной цене предмета аукциона.

Заявитель, признанный единственным участником аукциона, либо заявитель, который и единственная заявка которого соответствуют всем требованиям и указанным в извещении условиям аукциона представляют организатору аукциона подписанные со своей стороны договор купли-продажи и акт приема-передачи Участка, а также документы, необходимые для государственной регистрации договора купли-продажи, в срок не позднее 30 (тридцати) дней со дня направления проекта договора.

3.11. Сведения о победителе аукциона, уклонившемся от заключения договора купли-продажи, о заявителе, признанном единственным участником аукциона, заявителе, который и единственная заявка которого соответствуют всем требованиям и указанным в извещении условиям аукциона, единственном участнике, принявшем участие в аукционе, которые уклонились от их заключения, включаются в реестр недобросовестных участников аукциона, предусмотренный пунктом 27 статьи 39.12 Земельного кодекса Российской Федерации, а задатки, внесенные этими лицами, не возвращаются.

МЕДИЦИНА

Врачей научат паллиативной помощи

ШКАЛА БОЛИ

Ирина Невинная

ВРАЧЕЙ, медсестер и младший медперсонал нужно обязательно обучать паллиативной помощи. Без этого правильные изменения в законодательной базе работать не будут, считают специалисты.

С 1 июля вступили в силу поправки в закон о наркотических и психотропных веществах. Лекарства, содержащие наркотики, теперь разрешено перевозить без спецохраны, книги учета в стационарах уже не будут подлежать едва ли не «вечному» хранению. Получить препараты, если поблизости нет специализированной аптеки, можно будет в поликлинике или даже в сельском фельдшерском пункте. Кроме того, спецрецепт на такие лекарства теперь действителен 15 дней вместо пяти. И наконец-то запрещено требовать к возврату использованные ампулы и пластыри.

«Эти поправки впервые ввели новый принцип государственной политики в сфере оборота наркотических и психотропных веществ—их доступность гражданам, которым они необходимы в медицинских целях»,—подчеркивают в минздраве.

И все же достаточно полистать хронику происшествий, почитать медицинские и пациентские форумы, чтобы убедиться: до благополучия еще очень далеко. Областной онколог в отпуске, его не будет месяц, а районный специалист (тоже онколог!) отказывается ставить на учет пациента с раком без рекомендации «сверху». «Не ставит

> Организовать «койки» мало. Нужны и отделения сестринского ухода, и выездная служба помощи на дому

на учет» автоматически означает, что обезболивание он не получит... Другому больному врач продолжает увеличивать дозу трамадола, который уже не помогает, но на наркотики больного переводить отказывается... Все это не частные случаи, это повсеместная беда.

Да, за последние два года в правовом отношении многое сделано: пересмотрены нормативы, которые не корректировались с 90-х годов, увеличено количество разово выдаваемых пациенту обезболивающих, дано право выписки наркотиков не только онкологу, но и лечащему врачу (в том числе терапевту). Похоже, тронулся лед и со стороны ФСКН. Это ее проверок как огня боятся и врачи, и работники аптек. Любая, даже незначительная неточность в заполнении многочисленных документов до сих пор грозила врачам долгим разбирательством и наказанием, вплоть до уголовной ответственности. Но на днях глава ФСКН Виктор Иванов пообещал прекратить тотальные проверки медорганизаций.

И все же, чтобы выправить ситуацию, необходимо сделать еще очень много. Паллиативная помощь развивается: открываются хосписы, отделения сестринского ухода. Но есть угроза, что в регионах возникнет диспропорция—помимо «коек» нужна выездная служба помощи на дому, считает глава Российской Ассоциации паллиативной медицины профессор Георгий Новиков. «Нам не хватает кадров. Кафедры паллиативной медицины только начали открываться, сейчас мы готовим 40 врачей ежемесячно, но это очень мало»,—отметил Новиков.

А его коллега, зам главного врача выездной паллиативной службы одного из благотворительных фондов, Наталья Савва добавила: «Нужно учить врачей правильному обезболиванию. В мире есть общепринятая система оценки интенсивности боли—особая шкала. У нас ею не пользуются. Врачи неонкологических специализаций не владеют современными методами обезболивания. Еще хуже с детьми. Педиатры видят детей с раком крайне редко, они не умеют рассчитать дозу, не знают, какие препараты зарегистрированы, какие и как можно использовать у детей». Методические рекомендации врачам разработаны и отправлены в регионы. Но важно, чтобы врачи сами захотели учиться.

СМИ Первый заместитель гендиректора «РГ» Светлана Борисова получила премию «Медиа-Менеджер России-2015»

Светлая «Чайка»

ОЛЕСЯ КУРПЯЕВА

Светлана Борисова удостоена награды «За эффективный финансовый менеджмент и инновационное развитие ФГБУ «Редакция «Российской газеты».

Сусанна Альперина

Национальная премия «Медиа-Менеджер России-2015» в юбилейный 15-й раз вручена в Москве. Номинантов в этом году 95. Руководители и владельцы известных издательских домов и телеканалов, главные редакторы, генеральные продюсеры, вице-президенты и президенты собрались в Московском городском гольф-клубе — на этой удобной площадке награды медиа-менеджерам вручаются не в первый раз. Гостей прибыло около 500 человек, ведь само мероприятие крайне полезно с точки зрения налаживания контактов и запуска новых проектов. Статуэтки—а они выполнены в виде летящих чаек—лауреатам вручали звезды российской сцены, а также мэтры российского медиабизнеса, директора и владельцы медийных компаний и крупнейших рекламных агентств.

Акцент

> У нас в перспективе—запуск новых спецпроектов на сайте, один из которых будет юбилейным

В этом году в регламенте премии произошли изменения. Например, впервые вручили награду самому стильному медиа-менеджеру. Было решено, что лауреатами станут двое и их определило, учитывая результаты голосования (а за каждого номинанта можно было отдать свой голос на сайте премии), профессиональное жюри. Оргкомитет ввел две специальные номинации «Лицо компании» и «Личный бренд» для специалистов индустрии, преуспевших в создании личного образа и обладающих хорошим вкусом и чувством меры. В каждой из номинаций—по одному победителю из присутствующих на церемонии номинантов, вошедших в шорт-лист заочного онлайн-голосования жюри. Победители будут приглашены на церемонию награждения «Человек года» по версии журнала GQ.

Но для всех сотрудников и читателей «РГ», и не только для них, самой стильной и профессиональной стала Светлана Борисова—первый заместитель генерального директора ФГБУ «Редакция «Российской газеты». Она стала лауреатом премии «Медиа-Менеджер России-2015» в номинации «Печатные СМИ» в категории «Федеральные печатные медиа». Светлана Борисова получила специальный диплом «За эффективный финансовый менеджмент и инновационное развитие ФГБУ «Редакция «Российской газеты».

В интервью журналу «Новости СМИ», отвечая на вопросы о планах и прогнозах на будущее, Светлана Борисова сказала: «У нас в перспективе—запуск новых спецпроектов на сайте, один из которых будет юбилейным. В этом году «Российская газета» отмечает 25 лет со дня выхода первого номера. Оптимизируем подписную продуктовую линейку на 2016 год. В работе амбициозные рекламные проекты. Отраслевое сообщество, как и всегда, ждет государственной поддержки и обновления системы распространения, что маловероятно в условиях сокращения бюджетных расходов. Падение доходов от продажи тиражей мы наблюдаем не один год. Это реальность, которая обязывает к поиску новых способов продажи мультимедийного контента, новых доходных проектов. Надеюсь, кризисный период как встряска и переформатирование сможет быть полезен отрасли».

«За верность отрасли»—еще одна награда нашим коллегам. В числе награжденных ею—генеральный директор ФГБУ «Редакция «Российской газеты» Павел Негоица.

Полный список лауреатов смотрите на сайте www.rg/art/1137310

ЛЕТО «Велоночь» в Москве наступит завтра

Едем по лунной дорожке

Сергей Жуков

В НОЧЬ с 4 на 5 июля в Москве пройдет культурно-спортивная акция «Велоночь». В путешествие по столице велосипедисты отправятся из «Сокольников», а рассвет встретят около станции метро «Динамо». Длина маршрута—33 км. «Велоночь» в этом году посвящена 80-летию московского метро, поэтому участников просят подбирать одежду в соответствии с теми цветами линий столичной подземки, в районе которых проживают. Например, если вы живете около станции «ВДНХ», оденьтесь в оранжевые тона, а если каждый день ездите на работу с «Молодежной»—в синие, и так далее.

Как и в прошлые годы, участников «Велоночи» ждет увлекательная аудиоэкскурсия. В этот раз она будет посвящена метро. Онлайн-трансляцию по традиции проведет радио «Маяк», в эфире которого велопробег будут сопровождать инженеры, историки и урбанисты. В их числе—главный архитектор Москвы Сергей Кузнецов, архитектурный критик Григорий Ревзин, историк транспорта Юрий Егоров. В роли «экскурсовода» также выступит одна из первых советских стюардесс—Софья Гиндина. Она расскажет о метро в годы Второй мировой войны. Чтобы стать участником «Велоночи», нужно зайти на сайт velonotte.com, зарегистрироваться и внести взнос в размере 299 рублей. Дети и подростки до 18 лет допускаются к участию в сопровождении взрослых. Всем велосипедистам обещают выдать персональные браслеты и информационные материалы. Регистрация на сайте завершится в полночь 4 июля. Однако опоздавшим дается еще один шанс—на месте старта. Правда, в этом случае билет обойдется немного дороже—в 499 рублей.

КСТАТИ

«Велоночь» проходит в столице с 2006 года. Аналогичные заезды организуются во многих городах мира, включая Лондон, Рим, Нью-Йорк и Стамбул. В прошлом году к московской «Велоночи», которая была посвящена творчеству поэта Александра Сергеевича Пушкина, присоединились три тысячи человек.

ИНФОРМАЦИОННОЕ СООБЩЕНИЕ

ОАО «Восточно-Сибирская нефтегазовая компания», ООО «РН-КрасноярскНИПИнефть» совместно с администрацией Эвенкийского муниципального района на основании Распоряжения Главы Эвенкийского муниципального района от 30 июня 2015 года № 107-р извещают о проведении публичных слушаний по проектной документации по объектам: «Строительство разведочной скважины Юрубченская №85 на Юрубченском лицензированном участке», «Строительство разведочной скважины Юрубченская №94 на Юрубченском лицензированном участке» в части размещения отходов бурения в шламовых амбарах в границах Эвенкийского муниципального района Красноярского края.

Объекты расположены на территории Красноярского края, Эвенкийского муниципального района, Юрубчено-Тохомского нефтегазоконденсатного месторождения.

Виды намечаемой деятельности: Строительство разведочных скважин Юрубченская №85, №94 на Юрубченском лицензированном участке, в части размещения отходов бурения в шламовом амбаре.

Форма общественного обсуждения: публичные слушания.

Форма представления замечаний и предложений: в устной и письменной форме.

Место и время для ознакомления населения района с проектной документацией: 648360, Красноярский край, Эвенкийский муниципальный район, с. Байкит, ул. Гагарина, д.10, кабинет № 4 тел.: (391) 263-63-62, доп. 31001, в рабочие дни с 10.00 до 17.00 часов.

Электронная почта — VershininaEI@baykit.evenkya.ru.

Дата и время проведения общественных слушаний: 4 августа 2015 г. в 11.00.

Место проведения общественных слушаний: 648360, Красноярский край, Эвенкийский муниципальный район, с. Байкит, ул. Гагарина, д.10, актовый зал администрации Эвенкийского муниципального района.

Ответственные организаторы:

— от администрации Эвенкийского муниципального района:

Вершинина Екатерина Ивановна — начальник отдела по природопользованию, тел.: (391) 263-63-62, доп. 31001.

— от ООО «РН-КрасноярскНИПИнефть»:

1. Новиков Владимир Викторович — главный инженер проекта, тел.: (391)200-88-30 доб.2552.
2. Бурыкин Владислав Владимирович — начальник отдела экологического мониторинга и ОВОС, тел.: (391)200-88-30 доб. 2516.

НА ПРАВАХ РЕКЛАМЫ

КОШЕЛЕК Сколько нам придется платить за хлеб, мясо и другие товары, будет зависеть от Ирана

Персидские мотивы цен

Роман Маркелов

ЦЕНЫ в РФ на прошлой неделе, по данным Росстата, остановили рост. А в августе и сентябре товары могут начать дешеветь. Но что будет с ценами к концу года, решит неразлучная пара—нефть и рубль, говорят эксперты «РГ».

Инфляция с 23 по 29 июня показала ноль, а с начала месяца прибавила лишь 0,2 процента. Лидерами по удешевлению стали овощи—огурцы потеряли в цене 10,4 процента, капуста—8,6, помидоры—8,1. Морковь и картофель еще дорожают—на 3,7 и 1,1 процента соответственно.

Однако уровень инфляции с начала года превышает показатели 2014-го. К концу июня цены в среднем подросли на 8,5 процента против 4,8 год назад. Повлияло снижение рубля в начале года, говорит доцент кафедры финансовых рынков и финансового инжиниринга РАНХиГС при президенте РФ Сергей Хестанов. «Но этот потенциал роста цен исчерпан, на первое место выходит повышение тарифов естественных монополий с июля»,—отмечает он.

Это не означает, что цены будут расти беспрерывно. В минфине обещали дефляцию, и скорее всего она состоится. По прогнозу Хестанова, она произойдет в августе и сентябре благодаря выходу на рынок большого числа российских фруктов и овощей. Но снижение цен не будет равномерным во всех регионах, считает он. С каким показателем по инфляции РФ закончит год, еще большой вопрос. «Прямое влияние на рост цен оказывает курс рубля, который зависит от цен на нефть»,—указывает Хестанов.

Сейчас, по его словам, рынок нефти стабилен, а, значит, и курс рубля тоже. Но в ближайшие месяцы на рынок нефти после снятия эмбарго может выйти Иран. Повысившееся предложение может сбить цены на «черное золото» и негативно повлиять на курс рубля. Тогда цены на еду и другие товары могут пойти вверх.

КАКИЕ ПРОДУКТЫ ПОДОРОЖАЛИ БОЛЬШЕ ВСЕГО В ЭТОМ ГОДУ, %

Источник: Росстат

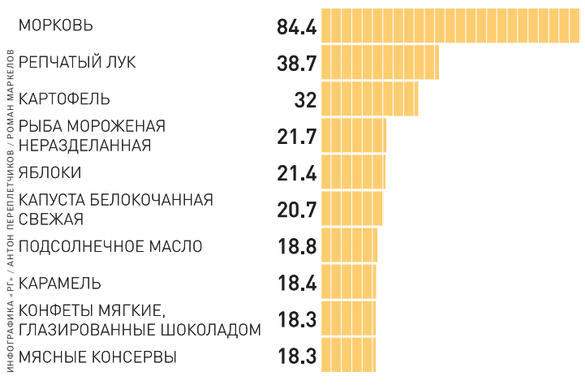

ИНФОГРАФИКА «РГ» / АНТОН ПЕРЕПЛЕТЧИКОВ / РОМАН МАРКЕЛОВ

ЗАКОНОПРОЕКТ Коллекторам и спамерам запретят будить россиян

Ночь без опасной связи

Марина Гусенко

Коллекторам и прочим «устрашителям» россиян придется в скором времени платить за ночные звонки, письма и СМС. Члены Совета Федерации решили предусмотреть для таких компаний штрафы до 100 тысяч рублей—сумма для них не очень большая, но малоприятная, если учесть, что звонят они не одному человеку. И внесли в Госдуму законопроект, который корректирует несколько ранее принятых документов.

В проекте говорится, что причинение беспокойства средствами связи должно наказываться наложением административного штрафа на граждан в размере пяти тысяч рублей, на должностных лиц—50 тысяч рублей, на юрлиц—100 тысяч рублей. И это будет записано в Уголовном кодексе, если депутаты Госдумы не отклонят законопроект.

Далее идет расшифровка: под причинением беспокойства средствами связи понимаются телефонные звонки, СМС-сообщения (в том числе анонимные), а также сообщения по телеграфу, почте, электронной почте или через социальные сети с оскорблениями человека или его родственников или угрозами, способными вызвать у него опасения за безопасность свою, близких и родных ему людей. А также систематические телефонные звонки или СМС-сообщения без намерения осуществить разговор. То есть за сопение в трубку.

В пояснительной записке говорится, что законодательство многих иностранных государств тоже содержит такие нормы. В США они закреплены в региональном законодательстве штатов. Например, Уголовный кодекс Алабамы предусматривает юридическую ответственность за причинение беспокойства средствами связи. А в России подобные охранительные нормы отсутствуют, что приводит к нарушениям конституционных прав человека и росту социальной напряженности, считает автор законопроекта сенатор от Крыма Ольга Ковитиди.

По мнению экспертов, законопроект направлен в первую очередь на то, чтобы «охладить пыл» коллекторов, которые любят звонить ночами своим «подопечным». «Вряд ли нормальному человеку придет в голову названивать или слать письма или СМС ночами с угрозами или ругательствами. Разве что еще влюбленные могут себе это позволить. А коллекторы частенько это практикуют»,—говорит аналитик инвестиционного холдинга «Финам» Леонид Делицын. А сейчас, в условиях, когда растут неплатежи населения по кредитам, эта мера считается вполне действенной—после ночных угроз напуганные люди стараются гасить кредиты. Но такие меры воздействия на психику людей недопустимы и их, конечно, надо пресекать, считает эксперт.

«Человек на ночь может и отключить телефон, чтобы ему не докучали звонками и СМС, но почему он должен это делать? У него есть право держать его включенным круглосуточно, так же как и право на здоровый сон»,—продолжает эксперт.

Еще одна категория нарушителей шлет эсэмэски и письма, в том числе вечерние и ночные. Это спамеры, в основном к их числу относятся мелкие предприниматели, продающие бросовый товар. Кстати, попадаются среди спамеров и банки, которые сначала навязывают людям кредиты под высокие проценты, а потом начинают выбивать их.

Вычислить и наказать спамера, недобросовестного коллектора или другого нарушителя спокойствия мирных граждан сейчас не проблема—технические средства позволяют. Это касается рассылок как при помощи мобильной связи, так и в Интернете. Сложности могут быть только если рассылка осуществляется через иностранные серверы, зарегистрированные, например, в небольших островных государствах, власти которых «закрывают глаза» на подобные действия, заверяет Леонид Делицын. Так что если закон будет принят, нарушителям трудно будет уйти от возмездия.

БЕЗ ЧУВСТВА ДОЛГА

Между тем долги россиян перед банками продолжают расти. С начала года показатель просроченной задолженности вырос на 22,4 процента, говорится в исследовании коллекторской компании «Секвойя Кредит Консолидейшн». В денежном выражении речь идет о сумме в 817,3 миллиарда рублей.

По мнению аналитиков, из-за резкого роста этого показателя да и в целом приличного уровня закредитованности россиян, число наших соотечественников, которые не смогут выехать на границу из-за неоплаченных долгов, может вырасти до 6,6 миллиона.

Извещение
о проведении общественных обсуждений

В соответствии с Федеральным законом от 23.11.1995 № 174-ФЗ «Об экологической экспертизе», приказом Государственного комитета Российской Федерации по охране окружающей среды от 16.05.2000 № 372 «Об утверждении Положения об оценке воздействия намечаемой хозяйственной и иной деятельности на окружающую среду в Российской Федерации»:

НИИ экологии и РИПР ТюмГУ извещает о проведении общественных обсуждений проектной документации по объекту «Регламент по приготовлению и применению строительного материала «РЕСОИЛ» на основе обезвреживании буровых отходов».

Цели намечаемой деятельности: Приготовление и применение строительного материала «РЕСОИЛ» на основе обезвреживании буровых отходов.

Месторасположение намечаемой деятельности: Сургутский район.

Наименование и адрес заявителя или его представителя: НИИ экологии и РИПР ТюмГУ, 625023, г.Тюмень, ул.Пржевальского, 37а, оф.105.

Примерные сроки проведения оценки воздействия на окружающую среду: с 06 июля 2015 года по 04 августа 2015 года.

Орган, ответственный за организацию общественного обсуждения: отдел недропользования, экологии и природных ресурсов администрации Сургутского района совместно с заявителем или его представителем.

Форма проведения общественного обсуждения: слушания.

Форма предоставления замечаний: устная, письменная.

Ознакомиться с материалами на проведение оценки воздействия на окружающую среду можно по адресу:

1. Отдел недропользования, экологии и природных ресурсов администрации Сургутского района: г. Сургут, ул. Бажова, д. 16, каб. 312 (с 09.00 до 17.00), телефон: 8 (3462) 52-60-72, тел./факс: 8 (3462) 52-60-71.
2. НИИ экологии и РИПР ТюмГУ по адресу: Тюменская область, г.Тюмень, ул.Пржевальского, 37а, оф.105. (с 9.00 до 12.00, с 13.00 до 17.00), тел.: 8(3452)41-00-59.

Общественные обсуждения состоятся 05 августа 2015 года в 16 час. 30 мин. по адресу: г. Сургут, ул. Бажова, д. 16.

Срок предоставления замечаний и предложений: 30 дней с даты опубликования настоящего извещения по адресу: г. Сургут, ул. Бажова, д. 16, каб. 312.

Ответственные организаторы: от администрации Сургутского района: Начальник отдела недропользования, экологии и природных ресурсов администрации Сургутского района Ельмендеева Любовь Владимировна, тел/факс. 8 (3462) 52-60-71, 52-60-11; от заявителя: директор НИИ экологии и РИПР ТюмГУ Соромотин Андрей Владимирович, тел.: 8(3452) 41-00-59

НА ПРАВАХ РЕКЛАМЫ

Знак перехода

1 →

Россия огромная, люди все разные, и для того, чтобы они этим пользовались, нужно, наверное, какой-то период прожить в новых условиях, посмотреть, как этот опыт будет развиваться.

Если люди попали в дорожное происшествие, у них нет тяжелых последствий, их не так волнует вина одного или другого, и они согласны оформить это без нашего участия, то, по идее, это идеал.

Что они должны делать? Звонить «02»?

ВИКТОР НИЛОВ: Да. Дежурный спросит, что произошло, какие последствия, есть ли согласие по ворпросу виновности, и проконсультирует как заполнять бланк извещения о ДТП, который прилагается к каждому полису ОСАГО. Мы сейчас на нашем официальном сайте (www.gibdd.ru) также разместим информационный ресурс, который поможет автовладельцам, попавшим в аварию, выстроить правильный алгоритм своих действий. Рассчитываем, что и страховое сообщество не останется в стороне, а проведет серьезную информационную кампанию, которая будет способствовать распространению положительного опыта оформления ДТП без вызова инспектора. Ведь сейчас, когда два автомобиля, у которых поцарапаны зеркала, стоят на дороге и всем мешают, наверное, это неправильно.

Норма, которая сегодня введена по привлечению к ответственности за неосвобождение проезжей части, она, скорее, профилактическая. Рассчитывать, что завтра каждого, кто оказался на проезжей части и не убрал машину, мы будем привлекать, неправильно.

Безусловно, будут неточности, шероховатости. Мы надеемся, что о них нам будут сообщать, и все вместе постараемся их убрать. Потому что, мне кажется, эта новация полезна в первую очередь для самих водителей, с точки зрения сохранения их времени и нервов.

Вы какие-нибудь разъяснения своим сотрудникам давали на эту тему? Расписывали алгоритм действий, в каком случае водителя наказывать?

ВИКТОР НИЛОВ: Нет. У нас нет права толковать закон, мы должны нормой закона пользоваться как нормой.. Сегодня нет никакой установки, чтобы обязательно привлекать к ответственности тех, кто остался на проезжей части. Это было бы неправильно. Достичь результата, можно только с помощью взаимопонимания. Тем более что введение какой-либо нормы не означает, что завтра о ней будет знать каждый житель.

И в этом заключается вторая проблема. Мы в таком динамичном обществе живем, что и правила, и кодексы достаточно быстро подвергаются изменениям. И человек иногда уже теряется и не учитывает, что с какого числа вводится. Это тоже надо учитывать.

Вам не кажется, что наши титанические усилия по пресекновению пьянства за рулем пока ничего не дают, к сожалению. И опять повышается статистика, связанная с пьяными авариями. Есть ли рецепты какие-то, опыт других, зарубежных стран, которые с этим справились?

ВИКТОР НИЛОВ: Говорить о том, что у нас постоянный рост доли пьяных водителей, это неправильно. В прошлом году количество ДТП было очень серьезно увеличено, так же, как и количество аварий в результате управления нетрезвыми водителями. Но здесь сыграли роль два момента. Во-первых, с октября 2013 года, всех водителей, кто участвовал в ДТП с пострадавшими, мы в обязательном порядке стали направлять на медосвидетельствование, даже если у водителя не было внешних признаков опьянения. Во-вторых, как оказалось, мы не полностью владели информацией. В течение года мы проводили сверку всех данных по водителям, попавшим в ДТП и направленным на медосвидетельствование. И выяснилось, что примерно 22—24 процента нетрезвых добавились в статистику только потому, что не до конца информация из лечебных учреждений доходила до МВД.

Я бы не назвал это ужесточением. Столь строгая мера применима к той категории водителей, которая изначально не собирается следовать закону.

Ведь речь идет о повторном нарушении. Если взять статистику за последние пять лет, то количество людей, несколько раз попавшихся на управлении в нетрезвом состоянии, в два раза уменьшилось.

Рецидивистов стало меньше?

ВИКТОР НИЛОВ: Да. Но в то же время участниками наиболее тяжких происшествий становятся именно нетрезвые водители. Сегодня пока рано говорить достаточно ли принятых мер или нет. Потому что для рецидивистов, как вы их назвали, трудно что-то подобрать. Поэтому сегодня в рамках правительственной комиссии у Игоря Шувалова, да и в рамках обсуждения последних поручений президента по снижению смертности мы вместе с министерством здравоохранения пытаемся наработать еще дополнительный комплекс мер для решения этой проблемы.

Что вы имеете в виду?

ВИКТОР НИЛОВ: Я имею в виду то, что сегодня человек, который оказался второй раз в нетрезвом состоянии за рулем, должен проходить более серьезное медицинское обследование. А тем более если он нетрезвым садится за руль в третий, четвертый раз. Это говорит о том, что человек болен. И здесь минздрав вместе с нами наработал определенный механизм. Пока не хочу его озвучивать, но если он будет принят, это тоже позволит сократить количество нетрезвых за рулем. Мы не останавливаемся на том, что работаем только над кодексом. Мы работаем сегодня с коллегами по всему спектру нормативных актов, которые позволят сделать дороги безопаснее.

Это будут некие нормативные акты, связанные с выявлением пьяных на дорогах?

ВИКТОР НИЛОВ: Это изменения в действующие нормативные акты, порядок проведения освидетельствования и прочие. Чего греха таить, за последние несколько лет почти в два раза увеличилось количество отказавшихся от медосвидетельствования. Именно поэтому с 1 июля повторный отказ приравнивается к уголовному преступлению. Если нам удастся снизить количество «отказников», то я считаю, что мы сделали очень большое дело.

Помимо пьянства, какие еще наиболее острые проблемы на дорогах? Какие наиболее распространенные причины трагедий?

ВИКТОР НИЛОВ: Наиболее острые проблемы—это нетрезвые водители, наезды на пешеходов и детский травматизм. Они и дают сегодня основной объем правонарушений, который приводит к таким тяжелым последствиям. Если брать отдельно пешеходов, то это две составляющие. Одна составляющая—это наезды непосредственно на самих пешеходных переходах. И, слава богу, нам удается второй год эту ситуацию стабилизировать. Вторая составляющая это пешеходы вне пешеходных переходов. Анализ происшествий показывает, что, несмотря на инженерные решения по созданию удобных пешеходных переходов, главной проблемой остается безалаберность наших граждан. И сегодня наиболее остро стоят наезды на пешеходов вне пешеходных переходов.

Три четверти наездов происходят там, где переходов нет. Теперь предстоит детально разбираться с этими тремя четвертями.

Это и появление в темное время суток из-за стоящего транспорта. Это движение вдоль проезжей части, в том числе в вечернее и ночное время. Именно поэтому была введена норма об обязательном применении светоотражающих элементов. Ведь у нас даже в населенных пунктах не все участки дорог обеспечены стационарным освещением. И поэтому там появление темного пешехода, темного силуэта это огромная проблема.

Виктор Иванович, какая бы европейская страна могла бы быть для нас ориентиром по безопасности дорожного движения? Какое место мы в рейтинге занимаем, и есть такой рейтинг?

ВИКТОР НИЛОВ: Рейтинг есть. И мы довольно уверенно в него шагнули. Наши успехи в сфере безопасности отмечаются всеми. Но пока мы можем гордиться только тем, что входим в первую сотню по безопасности. Поэтому сравнивать нас с любой европейской страной пока не приходится. Но ведь эти страны, которые сегодня лидируют, шли к этому несколько десятилетий. Мы же фактически так серьезно проблемой безопасности на дорогах начали заниматься в 2004 году. Но если мы сегодня возьмем статистику 2004 года по аварийности и сравним с сегодняшней, то сегодняшняя будет лучше по всем позициям. И это несмотря на колоссальный прирост транспорта за это время.

Если память не изменяет, то в 2004 году было порядка 36 тысяч погибших на дорогах. А сейчас сколько?

ВИКТОР НИЛОВ: У нас чуть меньше 27 тысяч за прошлый год получилось. Это небольшое снижение по сравнению с годом предыдущим. Буквально на долю процента. Но мы не можем сегодня говорить о какой-то стабильности, потому что слишком много внешних условий меняется. Здесь и проблемы в экономике, и ряд других факторов. Много вещей, которые опосредованно играют на это. Вопрос не только в том, что сегодня финансирование нашей федеральной целевой программы частично сократили. Основной-то упор, основной результат делается на земле—в регионах, в муниципальных образованиях. И чем активнее, чем серьезнее там работа построена, тем больше можно добиться результатов.

ВИКТОР ВАСЕНИН

Три четверти наездов происходят там, где нет пешеходных переходов. И лишь четверть на переходах.

Акцент

> Мы за последние 10 лет утратили у граждан понимание риска. На знаки многие не обращают внимания

Как пример: на федеральных дорогах России погибло порядка 25 процентов от общего количества. А на региональных — 36 процентов. Если сегодня брать с точки зрения приложения усилий, то понятно, что эти усилия должны быть сосредоточены на региональной сети. Но мы же прекрасно понимаем, что сегодня содержание и обустройство региональной сети недостаточно. Если по федеральным дорогам более-менее финансирование стабилизировалось, то в регионах это проблема огромная. Если взять, к примеру, состояние аварийности в столицах субъектов, то уже который год она снижается. Потому что в городах, где сосредоточены и финансы, и ресурсы, эта ситуация гораздо стабильнее. А муниципальные дороги, небольшие населенные пункты, там с аварийностью беда. Поэтому сейчас поставлена задача и в поручениях правительства, и президента продолжить, как бы не было трудно, комплексную работу. Пускай она будет не столь масштабна, но она должна быть ежедневной, постоянной. Мы вот говорим с вами о нетрезвых водителях. Ведь сегодня не просто пресечение правонарушения от нас требуется. Мы уже говорили о привлечении общества к этому. Мы новые какие-то тактические схемы применяем для этого. Два года назад мы попробовали метод сплошных проверок. Когда мы заранее информируем в городе, в населенном пункте в каком-то регионе о том, что с завтрашнего дня мы будем жестко проверять всех водителей на содержание алкоголя в выдохе. И были случаи, когда в отдельных населенных пунктах движение просто останавливалось. Люди просто не садились за руль, понимая, что их могут проверить, и результат может быть не в их пользу. И таким образом мы достигаем ту цель, которую поставили для себя: нет пьяных аварий. Ведь нам не наказать как можно большее число водителей надо, а спасти как можно большее количество жизней.

Или фотовидеофиксация. Это же высветило огромные наши возможности. Чем больше она развивается, тем у нас больше времени остается для живого контроля.

Кстати, пьянка почему, может быть, еще за последние несколько лет не снижается? Потому что наши усилия были сосредоточены на пресечении других нарушений.

Поставили камеры, а фотовидеофиксация уже выявляет больше 60 процентов правонарушений, высвободили людей и направили их на другой фронт.

То же самое по детским удерживающим устройствам. Потому что на сегодняшний день просто остановить машину—это вызывать определенное неприятие. Сидят дети в машине, не всегда родителям приятно, когда при детях ведется разбор.

Поэтому мы попробовали другую схему, утром или после школы подъезжаем туда, где высаживают или, наоборот, забирают детей, и в этот момент идет контакт между инспектором и водителем.

Одно дело ты сказал водителю, а другое дело ты ребенку в присутствии родителей сказал: вы молодцы, вы сегодня в детском кресле приехали, вы пристегнуты. И ребенок тогда становится на нашу сторону, и он воспитывает уже своих родителей, своих близких.

Здесь много схем, которые сегодня мы стараемся применить, так же как и подключение интернет-ресурсов. Сегодня очень много активной молодежи, которая бурлит идеями, но наша задача найти эту активную часть, которая могла бы нам помочь в работе со студенчеством.

В регионах нет денег на содержание дорог. Может, тогда дороги, неудовлетворяющие требованиям, просто закрывать, пока денег не найдется? Ведь по ним опасно ездить, это смертельный риск.

ВИКТОР НИЛОВ: Такой механизм законом предусмотрен. Но я бы все-таки пошел немножко от другого. Мы сегодня требуем от своих сотрудников, чтобы при оформлении аварии, не просто зарисовывали схему, брали объяснения с водителей и со свидетелей, но и обязательно изучали условия движения в этом месте. И если мы видим, что некие недостатки в организации дорожного движения в этом месте есть, то требуем, чтобы уже сейчас принимались меры реагирования. Причем меры эти мы стараемся сориентировать на юридических лиц, то есть на владельцев дорог. И последние два года, несмотря на то, что все это сложно идет и есть возбужденные административные дела по мэрам, по руководителям администраций различных городов. Так что применение крайних мер будет эффективно, если на все, что было сделано до этого, нет реакции. Сначала надо с местными властями в рамках региональных и муниципальных программ разобраться. Недаром в поручении президента записано, что сегодня нужно даже небольшие средства сосредотачивать в местах, где концентрируются дорожные происшествия. И сейчас пойдет нормативное закрепление этих требований, в том числе и в законе о дорожной деятельности, в законе о безопасности дорожного движения, в законах, определяющих полномочия.

Вы упомянули категорию нарушителей, на которых трудно каким-то образом воздействовать. Не для кого не секрет, что достаточно большое количество людей, уже наказанных за серьезные правонарушения на дороге, лишенные прав, опять садятся за руль, причем это не обязательно пьяные люди. Как вы относитесь к идее конфискации или ареста автомобиля?

ВИКТОР НИЛОВ: Я уже сказал, что количество повторно привлекаемых к ответственности в случае управления машиной, будучи лишенным прав, сокращается. Безусловно, определенная, как вы сказали, категория водителей этого не боится. Они сегодня злоупотребляют слабостью нормативов и законов. Но есть хорошая инициатива, подготовленная министерством юстиции, связанная с задержанием транспортного средства, до уплаты штрафа. Скажем, попался водитель нетрезвым или отказался от прохождения медосвидетельствования, автомобиль задерживается, отправляется на штрафстоянку, а водитель сможет ее забрать только после того, как заплатит штраф. Это решит сразу несколько проблем. Водитель точно не сядет за руль до вынесения решения суда, и водитель просто обязан будет уплатить штраф. Напомню, что многие «лишенцы» не спешат платить наложенные штрафы. Мы это предложение минюста поддержали.

Когда только ввели норму о пропуске пешехода, водители почти поголовно исполняли новое требование. Сейчас то ли привыкли, то ли обнаглели, но летают на страшных скоростях и даже не думают притормаживать. Что происходит с людьми, и как с этим бороться?

ВИКТОР НИЛОВ: Здесь, наверное, одной мерой не обойтись. Есть разные способы и подходы к решению. Но нужно все таки рассчитывать на понимание. Мы провели некий срез, сколько сегодня людей, которые имеют право на управление, нарушили правила, как пешеходы. Буквально попали под колеса. Выяснилось, что их немного. Более половины пешеходов, попавших под колеса, прав не имеют. То есть и Правила дорожного движения они знают на самом примитивном уровне. В школе один час преподавали, в детском саду рассказывали. Тут стоит вопрос о том, как донести уже взрослым людям, что Правила дорожного движения существуют и их надо выполнять. И есть другая проблема: водитель не оценивает возможности появления пешехода на дороге. Не бывает практически дня, чтобы в объяснениях водителя, который сбил пешехода, не было написано, что впереди него затормозила машина, он видел пешеходный переход, но не понял, почему там появился пешеход. Мы проводили специальную информационную кампанию «Притормози», пытаясь объяснить людям то, что скорость является основной причиной большинства происшествий. Вы говорите—несутся. Они даже не соизмеряют тот риск, с которым они могут столкнуться. Безусловно, для снижения скорости можно использовать искусственные неровности. Мы сегодня пытаемся доказать, что пешеходные переходы, особенно у детских образовательных учреждений, в 100 процентах случаев должны быть ими оборудованы. Мы продвигаем идею о том, что эти переходы должны быть оборудованы и камерами фотовидеофиксации. У нас есть неплохой опыт нескольких регионов, нескольких городов в регионах, где местные власти так и поступили. И они добились хороших результатов.

Водители знают, что там висит камера? Какой итог этого опыта?

ВИКТОР НИЛОВ: Он очень положительный. Идет реальное снижение наездов. Ведь здесь больше психологии. Почему-то сразу многие начинают говорить: в очередной раз сделали коммерческий проект. Почему-то нет понимания, что получение штрафов—это не самоцель. Цель—предупредить о том, что ваша скорость будет контролируема, и если вы хотите иметь неприятности, то вы их будете иметь.

Как вы относитесь к использованию муляжей камер?

ВИКТОР НИЛОВ: Мы сегодня многим рекомендуем это делать, в некоторых городах муляжи и имитаторы применяются. Причем их применение хорошо тогда, когда есть возможность просто менять начинку. Допустим, два дня камера фиксирует скорость, а потом переезжает в другое место. А здесь над дорогой остается только муляж. Это уже показало свою эффективность. Но пока эта практика не нашла широкого применения.

Раз уж заговорили о скорости. В летний период проводят много дорожных работ. Особенно на загородных трассах. И зачастую очень многие ругаются: вот дорожники вышли—снизили скорость. Сейчас мы обсуждаем идею поставить камеры в зоне производства работ, где действительно требуется снижать скорость. Мы на тех участках, где это возможно и эксперты разрешают, увеличиваем скорость. Но если стоит ограничение, то его требуется исполнять. Почему водитель считает, что это сделано неправильно? Может, это как раз и неправильный подход с точки зрения психологии. Мы за последние 10 лет утратили у граждан понимание риска. Мы привыкли, что знаки бросаются на дороге, забываются, они не контролируются, стоят уже без необходимости. А поэтому на них мало кто обращает внимание. А между тем такое игнорирование может обернуться трагедией. Сейчас мы убираем «лишние» знаки, «лишние» ограничения. Мы хотели бы услышать от населения о таких ограничениях. Но там, где ограничения введены, их надо соблюдать. Нравится это кому-то или не нравится.

Если на пешеходных переходах сложилась такая ситуация, когда водители их просто игнорируют, куда обращаться? К К вам?

ВИКТОР НИЛОВ: Сегодня это ответственность администрации города, муниципалитетов. Они занимаются установкой, эксплуатацией, развитием, всем, что касается организацией дорожного движения. В Москве такие решения принимаются на уровне комиссий по безопасности дорожного движения. На мой взгляд, часть государственного стандарта, который сегодня является необязательным, а рекомендательным, я бы возвел в ранг обязательного. Например, все, что касается пешеходных переходов. Если мы видим, что здесь что-то не так—не оборудован пешеходный переход, нужно вводить светофорное регулирование, то почему в данном случае мы должны кого-то просить рассмотреть возможность? Мне казалось, что в этом случае мы должны просто дать предписание, как орган надзора, о том, что вот здесь регулирование должно быть. И администрация должна жестко эти предписания выполнять. Но администрация имеет определенный бюджет и тратит его не только на дороги. И получается, что безопасность на дороге становится третьесортной проблемой. Раньше, когда МВД само занималось установкой, эксплуатацией и введением всех этих дел, было проще. Это был бюджет МВД, и мы хотели—не хотели, но сами брали на себя ответственность за проектирование, строительство и эксплуатацию. Сейчас это перешло к ведению собственников дорог. Поэтому мы очень ждем новый закон об организации движения. Мы его обсуждали недавно, и я надеюсь, что там все эти нормы будут более закреплены. Я думаю, что мы все равно к этому придем.

Сейчас при оформлении аварии учитываются и дорожные условия, и все остальное. Есть очаг аварийности, вы же даете предписание, что там нужно что-то организовать?

ВИКТОР НИЛОВ: Предписание мы даем только там, где что-то утрачено или чего-то нет. То есть должна быть разметка, но ее нет. Был знак, но его снесли. В таком случае мы даем предписание. А то, что предусмотрено нормативами, но не построено, не внесено в схему организации движения, мы требовать не можем.

То есть заставить город поставить светофор вы не имеете права?

ВИКТОР НИЛОВ: Конечно, нет. За это отвечает владелец дороги.

Виктор Иванович, сегодня у ГИБДД праздник—79 лет со дня создания. Мы поздравляем вас и ваших сотрудников.

Российская Газета

УЧРЕДИТЕЛЬ
ПРАВИТЕЛЬСТВО РОССИЙСКОЙ ФЕДЕРАЦИИ
ГАЗЕТА ИЗДАЕТСЯ С 11 НОЯБРЯ 1990 ГОДА

Главный редактор «Российской газеты»: Владислав Фронин
Адрес редакции: ул. Правды, 24, стр. 4, Москва 125993 ФГБУ «Редакция «Российской газеты»
Адрес в Интернете www.rg.ru
Телефон 8 499 257 5650,
Факс 8 499 2575892
Контакт-центр по вопросам подписки и доставки **8 800 100 1113** (звонок бесплатный по России)

Генеральный директор ФГБУ «Редакция «Российской газеты»: Павел Негоица
Издательство: ул. Правды, 24, стр. 4, Москва 125993 ЗАО «Издательство «Российская газета»
Телефон 8 499 257 5362
Факс 8 499 257 5122
Подписные индексы:
на год — 10034, 10042
на полгода — 32184, 32183, 50202, 50201, 46512, 38286
Комплекты — 40942, 40913, 40924, 40945, 41591, 19361

Заказы на размещение рекламы в «РГ» и ее приложении «Российская бизнес-газета»: телефон: 8 499 257 3752, 786 6787; факс: 8 499 257 5764, 8 499 257 5041, reklama@rg.ru

Справки по подписке и доставке: тел. 8 499 257 5162,
по розничным продажам 8 499 257 4023, 8 800 100 11 13 (звонок бесплатный)
Справки по вопросам экономики: тел. 8 499 257 5380, economic@rg.ru;
политики: тел. 8 499 257 5970, politika@rg.ru; **официальных публикаций:** тел. 8 499 257 5396, oficial@rg.ru; **международной жизни:** тел. 8 499 257 5903, foreign@rg.ru;
региональной сети: тел. 8 499 257 3603, zubkevich@rg.ru;
телерадиопрограмм: тел. 8 499 257 5820, gpr@rg.ru;
спорта: тел. 8 499 257 5045, sport@rg.ru; **о публикациях:** тел. 8 499 257 5256, biblioteka@rg.ru;
общества: society@rg.ru; **новостей:** тел. 8 499 257 5348, hotnews@rg.ru;
культуры: тел. 8 499 257 5113, culture@rg.ru

Отпечатано: АО «Полиграфический комплекс «Экстра-М» 143405, Московская обл., Красногорский р-н, г. Красногорск, автодорога «Балтия», 23 км, владение 1, дом 1
Время подписания в печать: По графику: 22.00
Фактически: 22.00
Дата выхода в свет: 03.07.2015 г.
Свободная цена
ТИП. № 15-06-00611
Тираж 145709
Тираж сертифицирован Бюро тиражного аудита www.press-abc.ru

Региональные филиалы ФГБУ «Редакция «Российской газеты» в городах:
Архангельск (8182) 20-40-59 arh@rg.ru; **Барнаул** (3852) 66-72-37 altai@rg.ru; **Бишкек** (10996312) 61-15-10 bishkek@rg.ru; **Благовещенск** (4162) 59-20-65 blagrg@amur.ru; **Брянск** (4832) 74-08-41; **Владивосток** (4232) 22-34-89 rubtsovan@rgdv.ru; **Волгоград** (8442) 92-35-08 vlgr@rg.ru; **Воронеж** (473) 250-23-05 voronezh@rg.ru; **Екатеринбург** (343) 371-24-84 ural@rg.ru; **Иркутск** (3952) 28-83-82 irkutsk@rg.ru; **Казань** (843) 264-41-67 kazan@rg.ru; **Калининград** (4012) 53-10-10 zapad@rg.ru; **Кемерово** (3842) 35-40-59 kmr@rg.ru; **Краснодар** (861) 259-21-11 kuban@rg.ru; **Красноярск** (391) 274-60-49 rg@kkrasrg.ru; **Мурманск** (8152) 60-74-24 murmansk@rg.ru; **Нижний Новгород** (831) 216-05-95 nnov@rg.ru; **Новосибирск** (383) 223-80-29 sibir@rg.ru; **Омск** (3812) 25-80-15 omsk@rg.ru; **Пермь** (342) 236-56-55 perm@rg.ru; **Ростов-на-Дону** (863) 261-91-41 rostov@rg.ru; **Санкт-Петербург** (812) 449-65-45 sbp@rg.ru; **Самара** (846) 242-75-28 samara@rg.ru; **Саратов** (8452) 27-15-37 saratov@rg.ru; **Симферополь** (3652) 60-02-13 simferopol@rg.ru; **Ставрополь** (8652) 28-48-02 stavropol@rg.ru; **Тюмень** (3452) 75-20-84 zs@rg.ru; **Уфа** (347) 276-42-60 ufa@rg.ru; **Хабаровск** (4212) 31-62-00 gazeta@rgfe.ru; **Челябинск** (351) 727-78-08 chel@rg.ru; **Южно-Сахалинск** (4242) 43-20-69 rg@sakhpress.ru; **Якутск** (4112) 42-20-54

© ФГБУ «Редакция «Российской газеты». Все права защищены.
— Любая перепечатка без письменного согласия правообладателя запрещена. Иное использование статей возможно только со ссылкой на правообладателя. Приобретение авторских прав: тел. 8 499 257-56-50
— Рукописи не рецензируются и не возвращаются.
— За содержание рекламных материалов редакция ответственности не несет.
— За текст, опубликованный под знаком «Реклама», несет ответственность рекламодатель.
— В региональные выпуски газеты редакцией могут быть внесены изменения.

«Российская газета» печатается в городах: Архангельск, Астрахань, Баку, Барнаул, Бишкек, Благовещенск, Владивосток, Владимир, Волгоград, Воронеж, Екатеринбург, Иркутск, Казань, Калининград, Кемерово, Киров, Краснодар, Красноярск, Махачкала, Минеральные Воды, Москва, Мурманск, Нижний Новгород, Новосибирск, Омск, Оренбург, Пенза, Пермь, Ростов-на-Дону, Санкт-Петербург, Самара, Саратов, Симферополь, Тверь, Томск, Тюмень, Ульяновск, Уфа, Хабаровск, Чебоксары, Челябинск, Чита, Южно-Сахалинск, Якутск, Ярославль

Заявки на электронную версию газеты, ее архивов, а также подписка на «РГ» и приложения: www.rg.ru/subscribe Газета зарегистрирована в Министерстве печати и информации Российской Федерации 28 сентября 1993 г. Регистрационный № 302

Звезды зажигают в Москве

TCHAIKOVSKYCOMPETITION.COM

Денис Мацуев: Если бы в 1998 году на моем конкурсе Чайковского мы только бы представили, что нас посмотрело десять миллионов человек! Тогда у нас не было ни Интернета, ни мобильных телефонов и даже ни одного официального концерта от конкурса Чайковского. Поэтому мы говорим: они все — счастливчики!

1 → Члены жюри комментируют результаты XV конкурса имени Чайковского.

Первую премию у виолончелистов присудили румыну Андрею Ионице, уверенно выступавшему на всех турах, а самый опытный участник, лауреат XIII конкурса Чайковского (2007 г.) Александр Бузлов, претендовавший на золото, остался с 3-й премией.

Миша Майский, *виолончелист:*

—Я начал слушать конкурсантов со II тура, и это было труднее, чем я ожидал, потому что уровень конкурса оказался исключительно высоким, просто на редкость высоким! Практически все 12 полуфиналистов могли участвовать в III туре. Ситуация была очень накаленной и оставалась невероятно напряженной до последней минуты. Мы, члены жюри, долго сами не могли понять, каков все-таки будет окончательный результат? А теперь для нас стало ясно, если посмотреть на весь конкурс в перспективе, — он подготовил нам некоторые неожиданные «сюрпризы». У каждого из 12 членов судейской команды было свое собственное видение, потом математический подсчет голосов дал результаты. Но мое мнение такое: я бы не дал ни четвертого, ни пятого, ни шестого места; я бы все три премии поделил на шестерых, хотя первое место не делится (смеется). У меня бы все получили медали, потому что эти музыканты — виртуозы. Они стояли так невероятно близко, что даже невозможно представить, до какой степени близко. Все держалось буквально на волоске и могло в каждую следующую секунду измениться, и тогда был бы совершенно иной расклад.

Первая премия Андрей Ионица — просто великолепно сыграл Концерт Шостаковича в финале. Это, конечно же, и решило его судьбу. Александр Бузлов, которого я слышал и знал ранее, — исключительный виолончелист и музыкант. Остальных я узнал впервые, но все они — молодцы. Мне очень понравилась виолончелистка Сон Мин Кан из Южной Кореи. Она — интеллектуальный музыкант, что вызывает иногда противоречивую реакцию: многим она очень понравилась, а некоторым — наоборот. Но это, на мой взгляд, — хороший признак. Александр Рамм — потрясающий исполнитель с большим будущим. Молодой голландец Джонатан Роузман в 17 лет сыграл сложнейшую конкурсную программу, испанец Пабло Феррандес тоже талантливый человек. Поэтому, подводя итоги, я бы не хотел выделять кого-то одного. Все шесть премий — действительно замечательные исполнители.

Скрипка. Почему не выбрали

Результаты голосования скрипичного жюри удивили всех. Главной претенденткой на золото, по мнению зала, на всех этапах конкурса считалась Клара-Джуми Кан (Германия), но жюри вообще не присудило первую премию никому, а Кан переместили на 4-ю позицию. Зато скрипачам выдали три третьих премии, явно в поисках компромисса.

Максим Федотов, *скрипач и дирижер:*

—Как говорили на церемонии и маэстро Гергиев, и Денис Мацуев, в жюри много крупных, выдающихся музыкантов, все они очень разные. Почти каждый из кандидатов был кем-либо поставлен на первое место, ситуация сложилась практически тупиковая. Мы пытались пересмотреть ее несколько раз, потому что конкурс был очень сильный и, в целом, безусловно, удался. По-моему, он удался уже с первого тура — и первый, и второй тур были очень сильными. Сожалею, что в финал прошли не все, кого я назвал бы сильнейшими. Мне жалко, что нет первой премии, и не могу сказать, что результаты меня устроили. Думаю, они не устроили никого. Это абсолютно компромиссное решение, все разошлись во мнениях полностью. Но, что для меня очень важно, на конкурсе появилась когорта великолепнейших новых скрипачей, новых имен, новых трактовок. Я получил огромное удовольствие от игры большинства конкурсантов. Клара-Джуми Кан — феноменальное дарование. Замечательно себя показал Павел Милюков на всех трех турах — ярчайший представитель нашей отечественной школы. Я болел и за Гайка Казазяна, уже второй раз выступавшего на конкурсе. Очень порадовала меня Александра Конунова, очень талантливая скрипачка.

Акцент

> Завтра для всех шестерых лауреатов начнется новая история. Каждый из них найдет свое место на сцене.

Фортепиано. И первый, и последний — лучшие

У пианистов был самый острый финал и самый неожиданный по своим результатам. Лауреатские звания получили в итоге все, кроме любимца публики — Люки Дебарга, которому после его выступлений скандировали до тех пор, пока не гас свет, и которого признала музыкальная критика, вручив ему свой приз — концерт в декабре 2015 года в Московском доме музыки.

Борис Березовский, *пианист:*

—Я безумно доволен первой премией. Это безусловное открытие, совершенно гениальный парень. И я искренне очень рад его успеху — он абсолютно заслуженный. Не рад я тому, что наш любимый француз Люка Дебарг, который должен был получить, по крайней мере, третью премию, а на мой вкус даже и вторую, был «задвинут». Но это, как ни странно, решение иностранных членов жюри. На них не повлиял даже такой весомый аргумент, что нужно уважать московскую публику, которая оценила Люку и встречала его с восторгом. На их взгляд, он — не профессионал. Если смотреть на его руки, то замечаешь это. Но когда ты слушаешь, этого не слышно абсолютно. Он замечательно играл на первом и втором турах! Финал, может быть, был чуточку слабее, но все равно это было хорошее исполнение. Тем более, он первый раз играл с оркестром, о чем все знают. Для меня лучшие в этом конкурсе заняли первое и последнее место.

Денис Мацуев, *пианист, народный артист России:*

—Разочарования происходят на любом конкурсе: всегда есть довольные и недовольные. Доволен только победитель. Мы обсуждали эту тему с Владимиром Фельцманом и с некоторыми членами жюри. Дело в том, что не существует идеальной системы оценки: ни баллы, ни суммы, ни схемы, ни система да-нет, которая, на мой взгляд, справедливее других, не дают единомыслия. Все музыканты в жюри разные, у всех свои представления, и каждый голосует так, как считает нужным. Я надеюсь, что списки голосования жюри опубликуют, и все увидят, кто и как голосовал. Скрывать нам нечего: никто никого не тянул, не ангажировал, не подговаривал. Но я уверен, что каждый из наших шести лауреатов станет глубочайшим музыкантом и найдет свое место на сцене, какую бы премию он ни получил. Все это полная чушь — третье, четвертое, даже первое. Хотя первое место — это бренд, это обязательство. Несколько лет ты должен выходить и подтверждать этот статус. Надеюсь, что у Дмитрия Маслеева это получится. Желаю ему успеха! А то, что касается Люки Дебарга, я уверен, что у него все будет хорошо. Когда я услышал его «Ночного Гаспара» и Метнера во втором туре, я сказал: это счастье, что такой конкурс у нас есть. И именно ради таких моментов мы работаем много лет на этот конкурс. Дебарг уже супергерой. Он здесь завоевал сердца слушателей, критиков. Он обязательно сюда приедет: я приглашу его на свои фестивали, Валерий Гергиев позовет на свои.

В Астане я всегда говорю своим лауреатам, что все они теперь члены нашей команды. И здесь будет то же самое. Не только первого, но и всех других мы будем приглашать. Они все серьезные ребята. Десять миллионов человек их посмотрело, десять! Если бы в 1998 году на моем конкурсе Чайковского мы только бы представили, что нас посмотрело десять миллионов человек! Тогда у нас не было ни Интернета, ни мобильных телефонов и даже ни одного официального концерта от конкурса Чайковского. Поэтому мы говорим: они все — счастливчики! Все финалисты! И не думайте о том: четвертая, третья, вторая, первая премия. Завтра для них всех шестерых начнется новая история.

ПРЯМАЯ РЕЧЬ

Дмитрий Маслеев,
пианист, 1-я премия XV конкурса Чайковского:

—Я восемь лет учился в Московской консерватории и в аспирантуре у Михаила Петухова и со 2 курса стабильно готовился и ездил на разные конкурсы. Ездил с переменным успехом, но премий получал много, в том числе и первых. Потом меня пригласили в итальянскую Академию на озере Комо. Там были замечательные педагоги. Кроме того, у меня там появилась возможность сосредоточиться конкретно на работе и с утра до вечера заниматься. Если говорить проще, чтобы победить в конкурсе, я очень много занимался. И какой бы ни была усталость, а усталость невероятная на самом деле, руки мои всегда в форме. Концертов у меня было не много: за весь прошлый год — всего два. Один в Германии, другой — в моем родном городе Улан-Удэ. Я надеюсь, теперь что у меня будут концерты. И это большая, гигантская ответственность. Это еще и сложно, потому что это же не один концерт играть. Поэтому надо много сидеть и вкалывать. Но я очень надеюсь, что все будет хорошо. Конечно, на конкурсе у меня была удача какая-то, причем большая удача. И мы все не застрахованы ни от чего, это факт. Но я очень надеюсь, что и дальше эта удача будет. Мне помогала моя мама. Я мысленно собирался и посвящал ей свои выступления. Может, и поэтому моя несбыточная мечта, ну почти несбыточная, стала явью.

КСТАТИ

Сегодня в Петербурге во время Гала-концерта лауреатов XV конкурса Чайковского назовут победителя Гран-при. Если, конечно, такого выберут среди трех лауреатов первой премии.

Все новости конкурса — в спецпроекте «РГ» www.rg.ru/sujet/5484

TCHAIKOVSKYCOMPETITION.COM

TCHAIKOVSKYCOMPETITION.COM

TCHAIKOVSKYCOMPETITION.COM

Самый молодой участник конкурса — 16-летний Даниил Харитонов, самый обаятельный — Александр Рамм, и Антонина Весенина, чье выступление стало одним из самых ярких.

АРСЕНАЛ Через год ВВС получат истребители нового поколения

Эскадрилья «пятерок»

Юрий Гаврилов

ПРОГРАММА перевооружения ВМФ будет профинансирована полностью, а объем закупок первой партии истребителей пятого поколения Т-50 несколько сократится. Об этом вчера в Санкт-Петербурге заявил замминистра обороны Юрий Борисов.

Он подтвердил, что серийное производство перспективного комплекса фронтовой авиации, как и планировалось, начнется в будущем году. «В то же время мы будем увеличивать закупку истребителей Су-35, которые дешевле, а по своим тактико-техническим характеристикам на голову выше зарубежных аналогов», — сказал Борисов. В Питер замминистра обороны прилетел из Великого Новгорода, где накануне в НПО «Квант» в рамках программы импортозамещения открыли цех по производству печатных плат высшего, шестого класса точности. По словам Борисова, появление нового цеха, с одной стороны, позволит предприятию увеличить объем собственной работы, с другой — разгрузит профильный завод в Рязани и исключит обращение к иностранным заказчикам. В этом году министр обороны Сергей Шойгу решил возобновить производство в Казани стратегического ракетоносца Ту-160, прозванного за изящную форму «Белым лебедем».

> Создаваемый на основе «Белого лебедя» Ту-160М2 эксперты называют практически новым самолетом

Юрий Борисов уточнил: речь не идет о восстановлении машины один в один. Да, можно говорить, что разработанный в 80-е годы прошлого столетия ядерный бомбардировщик фирмы Туполева перешагнул время и даже спустя десятилетия имеет лучшие в своем сегменте летно-технические характеристики.

Однако требования к воздушным «стратегам» постоянно растут. Поэтому создаваемый на основе «Белого лебедя» Ту-160М2 эксперты называют практически новым самолетом.

Напомним, что ранее главком ВВС Виктор Бондарев сообщил, что впервые поднять в небо новый стратегический ракетоносец планируют в 2019 году, а его госиспытания ориентировочно завершатся в 2023-м.

Модернизация проведена и на усовершенствованной версии вертолета фирмы Миля — Ми-28НМ, чьи испытания близятся к завершению. «Это всепогодный, всесуточный вертолет — в этом его кардинальные отличия. Он получит практически новые навигационный и разведывательный комплексы, новую оптику и систему управления, которая позволяет осуществлять «слепую» посадку», — сообщил Юрий Борисов и добавил, что Ми-28НМ обладает всеми преимуществами вертолета, который сегодня востребован на рынке.

СЛЕДСТВИЕ СКР завел дело о незаконной депортации с Украины российской журналистки

Без свидетелей

Наталья Козлова

НА ЗАДЕРЖАНИЕ и депортацию с Украины нашей коллеги — специального корреспондента Первого канала Александры Черепниной отреагировал Следственный комитет.

Там по факту незаконного лишения свободы и воспрепятствования профессиональной деятельности спецкора Александры Черепниной возбуждено уголовное дело по двум статьям — незаконное лишение свободы группой лиц по предварительному сговору и воспрепятствование законной профессиональной деятельности журналиста, совершенное лицом с использованием своего служебного положения.

Черепнина выполняла редакционное задание Первого канала в Киеве. Накануне утром она не вышла на связь, а спустя несколько часов Служба безопасности Украины сообщила о ее депортации из страны.

Вот что заявил корреспонденту «РГ» официальный представитель СКР Владимир Маркин:

—То, что Александру Черепнину отпустили, не предъявив никаких обвинений в нарушении закона, еще раз подтверждает факт того, что насильственное задержание и выдворение связано только с тем, что российская журналистка писала и говорила правду о событиях, происходящих в современной Украине, что так не нравится ее нынешним властям. Сегодня Украина является уникальным государством не только в Европе, но, пожалуй, и во всем мире, где похищения, насилие, выдворение и убийства журналистов поставлены буквально на поток.

Официальный представитель следственного ведомства перечислил лишь некоторые из многочисленных преступлений, совершенных украинскими властями за последнее время в отношении журналистов.

За 2014 год на территории Украины были убиты: фотокорреспондент МИА «Россия сегодня» Андрей Стенин, оператор Первого канала Анатолий Клян, корреспондент «Вестей» Игорь Корнелюк и видеоинженер Антон Волошин, журналист, владелец и главный редактор газеты «Криминал экспресс» Александр Кучинский, главный редактор мариупольской газеты «Хочу в СССР» Сергей Долгов, итальянский фоторепортер Андреа Роккелли и его переводчик Андрей Миронов.

КСТАТИ

Уполномоченный по правам человека в РФ Элла Памфилова обратилась к коллеге с Украины Валерии Лутковской с просьбой расследовать обстоятельства выдворения из Киева Александры Черепниной. В нем Памфилова просит украинского омбудсмена оказать содействие, проверить обоснованность и законность задержания и выдворения из страны журналистки.

«Возникает много вопросов по самому процессу задержания. Отсутствие судебного решения о признании деятельности журналистки как «антиукраинской и деструктивной» ставит под сомнение наличие законных оснований ее депортации», — говорится в обращении.

ИЗ ЭЛЛАДЫ СЛЫШНЫ «ОХИ»

1 → «Банки не откроются в понедельник,—отвечает на вопрос «РГ» мэр Афин Георгиос Каминис.—Почему? Да потому что им негде будет взять деньги сразу после референдума. Внешних финансовых вливаний в Грецию нет, а в самой стране налоги никто не платит».

Действительно, сразу после объявленного премьером Греции Алексисом Ципрасом плебисцита ЕЦБ отказался повышать потолок заимствований для греческих банков, оказавшихся под наплывом желающих обналичить свои сбережения. Официальная просьба Греции увеличить предоставляемые объемы ликвидности также оказалась отклонена еврогруппой—советом министров стран ЕС.

По словам афинского градоначальника, выступающего с проевропейских позиций, грекам обязательно надо сказать «да» требованиям международных кредиторов для того, чтобы остаться в Европе. Если так и случится в ходе голосования в воскресенье, то банки откроются довольно быстро. В противном случае, прогнозирует Каминис, экономику Греции ждет полный коллапс, а страна неизбежно покинет сначала еврозону, а потом и Евросоюз. Между тем на улицах греческой столицы не исчезают очереди в банкоматы. Опасаясь непредсказуемых последствий референдума, люди стараются снять хотя бы немного наличных денег. При этом большинство местных СМИ активно тиражируют слухи о грядущем дефиците продуктов и товаров, подстегивая греков скупать все подряд в супермаркетах. Хотя продуктовые магазины в стране обычно закрываются в 21.00, корреспондент «РГ» во вторник и среду лично наблюдал длинные очереди покупателей с полностью загруженными тележками и после девяти часов вечера. «Хотя я и поддержала партию СИРИЗА на январских выборах в надежде, что Ципрас сможет вывести нашу страну из унизительных условий ультиматумов, но теперь я даже не знаю, как голосовать на референдуме,—говорит «РГ» жительница Афин Аспасия Каллиакуда. —Всем очень страшно, и никто не хочет хаоса, если нас будут выталкивать из еврозоны».

> На референдуме в Греции голоса электората могут разделиться в соотношении 50 на 50

«Мы видим явные признаки психологической войны против Греции, попытки запугать наш народ»,—заявил накануне министр административной реформы Греции Георгиос Катругалос в эфире британского телеканала Би-би-си, добавив, что ЕС «развязал кампанию террора и страха против греческого народа и пытается уничтожить первое в истории страны левое правительство».

Зачем это нужно европейцам? По мнению Катругалоса, все дело в том, что европейские консерваторы и неолибералы готовы избавиться от любого сопротивления в ЕС проводимой с подачи Брюсселя и Берлина политике жесткой бюджетной экономии. «Они хотят уничтожить политическую альтернативу, которую представляет собой первое левое правительство Греции... Мы предлагаем другое видение для Европы, отличное от проводимой неолиберальной политики. Появляется все больше свидетельств в пользу того, что на референдуме голоса электората разделятся в соотношении 50 на 50. В беседе с «РГ» мэр Афин Георгиос Каминис также отказался предсказывать конечные результат, но заявил о своей растущей уверенности в том, что греки скажут «да» жестким требованиям кредиторов. Если так и произойдет и действующее правительство не получит ясный мандат от народа, то правящую коалицию ждут серьезные потрясения. «Я не буду министром финансов в понедельник вечером, если народ проголосует «за», заявил министр финансов Греции Янис Варуфакис. Ранее на возможность своей отставки при таком сценарии намекнул и премьер-министр Греции Алексис Ципрас.

Кризис в Греции: фото и самые последние новости на сайте www.rg.ru/sujet/4045

Персона Единственная дочь Владимира Маяковского хочет получить гражданство РФ

Американская dochka

PHOTOXPRESS

Хелена Патрисия Томпсон всегда жила в Нью-Йорке, где 90 лет назад познакомились ее родители.

Екатерина Забродина

Философ, профессор Городского университета Нью-Йорка, мемуарист Патрисия Томпсон, она же Елена Владимировна Маяковская, хотела бы получить гражданство России и передать российским исследователям семейный архив, посвященный поездке ее отца в Америку в 1925 году. Об этом единственная дочь Владимира Маяковского рассказала корреспонденту ТАСС.

Сейчас Хелене Патрисии Томпсон 89, она всю жизнь прожила в Нью-Йорке, где 90 лет назад познакомились ее родители. В шутку она любит встать в полный рост, наклонить голову и нахмурить брови, чтобы на лбу появилась знаменитая «маяковская» складка. О том, что ее отец был советским поэтом, девочка узнала в девятилетнем возрасте от матери—эмигрантки из России Елизаветы Петровны Зиберт, в замужестве Элли Джонс, и дала обещание никому об этом не рассказывать, пока та жива. Только в начале 1990-х, после смерти «американской» возлюбленной поэта, их дочь нарушила молчание.

> Дочь Маяковского говорит, что никогда бы не стала делать деньги на имени отца

Она говорит, что никогда бы не стала делать деньги на имени отца. Для Патрисии было важно, чтобы люди знали об истории Владимира Маяковского и ее матери, «которая была той женщиной, которая беззаветно любила его до конца своих дней». Ей шел всего двадцать первый год, когда она встретила поэта, прилетевшего в гости к Давиду Бурлюку. И знала, что он покинет ее и вернется в Советский Союз, который «был ему дороже всего». Отца Патрисия видела только раз, когда ей было два с половиной года. На три дня ее родители встретились в Ницце. Девочка сидела в кафе на коленях у отца и запомнила «его огромные ноги». Спустя два года Маяковского не стало.

Патрисия несколько раз приезжала в постсоветскую Россию—была в Башкирии, на исторической родине своей матери, и несколько раз в Москве, в том числе на презентации своей книги «Маяковский на Манхэттене». Сейчас она работает над автобиографией под названием «Дочка»—такую запись Владимир Маяковский оставил в одной из записных книжек. Патрисия Томпсон хочет, чтобы для американских читателей перевели это слово транслитом. «Я—русская американка»,—признается она. Патрисия почти не говорит по-русски, помнит из детства всего несколько слов. Но признается, что хотела бы вспомнить язык и вообще «быть ближе к России». А еще—получить гражданство. «Этот процесс вроде бы начался, но потом, видимо, что-то застопорилось. А все же мне бы очень хотелось иметь гражданство России»,—признается она.

Полушутя, полусерьезно Томпсон говорит, что пошла по стопам отца и стала «революционеркой» в том, что касается феминизма и отношения к внешней политике США. Она собирает вырезки из американских газет, посвященные России, как «собрание стереотипов». Дочь Маяковского удивляется тому, «с каким предубеждением подают информацию о России очень многие СМИ в США». «У американцев очень ограниченный взгляд на то, что происходит в России, на ее достижения. Мне вообще кажется, что россияне умнее американцев. Без России у нас не было бы ни вертолетов, ни телевидения—это изобретения Сикорского и Зворыкина»,—говорит Томпсон. Из своего американского далека она следила за Парадом Победы в Москве 9 Мая и сетует, что никто из американского руководства не полетел на торжества. «Я лично почувствовала себя оскорбленной. Это решение было просто неприемлемым, учитывая, на какие жертвы пошел Советский Союз ради будущего всего мира, в том числе ради будущего США, и как много советских граждан погибло в войне»,—говорит она. При этом ей приятно, что госсекретарь США Джон Керри недавно вспомнил о Маяковском, как о великом русском поэте. Патрисия Томпсон участвует в работе одного из русско-американских культурных центров и, по собственному признанию, верна заветам своей матери, которая всю жизнь посвятила тому, чтобы объяснить американцам, кто такие русские и что такое русская культура. Она бы хотела передать в Россию свою научно-художественную библиотеку, а еще—сорок папок семейного архива, который бесценен для биографов Маяковского. Сама Томпсон не теряет надежды поработать в российских архивах, чтобы больше узнать о поездках поэта в Нью-Йорк и Ниццу, которые стали фактом ее личной истории.

ГЕОПОЛИТИКА Новая военная Стратегия США содержит угрозы в адрес России

Белый дом собирает «стаю»

Евгений Шестаков

Новая национальная военная Стратегия США, которую распространил Белый дом, не что иное как стратегия государства, тянущего в международной политике «одеяло» исключительно на себя и считающего это нормой. Аналогичный документ, принятый 11 лет назад, выглядел менее эгоцентричным—тогда Пентагон в качестве задачи ставил защиту Америки от внезапного нападения и обеспечение военного и технологического превосходства над противником.

Теперь же, признав, что желанного уровня превосходства за прошедшие годы Соединенным Штатам добиться не удалось, военное ведомство сделало ставку на создание международной «стаи» для подавления неугодных не умением, так числом: новая доктрина призвана укрепить связи между Вашингтоном и европейскими государствами с помощью коалиций и блоков. Однако во всех этих планах Америке отведена исключительно командная роль, в то время как остальные участники партнерства обязаны подчиняться ее воле. «Уши» новой Стратегии никто не прячет—ее разработчики добиваются экономического процветания Соединенных Штатов, используя ресурсы партнеров в Европе и Азии.

Ответ на вопрос, для чего Белый дом просит почти миллиард долларов на увеличение и без того масштабного военного присутствия в Европе, содержится в той же Стратегии. В ней США названы «самой сильной страной в мире, у которой есть уникальные преимущества в технологиях, ресурсах, альянсах, союзах и демографии». Но, как сказано в документе, «эти преимущества оспариваются». И это обстоятельство удручает президента США Барака Обаму. Перечень тех, кто покушается на исключительность американской нации, невелик, но весьма иллюстративен. Помимо главной угрозы—группировки «Исламское государство»—в него попали четыре «ревизионистских» по шкале Белого дома государства—Китай, Россия, Иран и Северная Корея. Их вина заключается, цитирую доклад, «в готовности применить силу для достижения своих целей и неуважении к суверенитету соседних стран».

Но вот парадокс—из того же подготовленного для Пентагона документа становится ясным, что, несмотря на приверженность коалиционному формату, США также оставляют за собой право при необходимости действовать самостоятельно. Вашингтон и прежде без резолюций Совбеза ООН неоднократно использовал или собирался использовать силу в отношении суверенных государств. Но свою такого рода международную деятельность в Белом доме «ревизионистской» не считают, навесив в Стратегии этот ярлык только на противников американской политики.

В отношении Китая, Северной Кореи и Ирана в докладе признается, что «ни одна из этих стран не стремится к прямому военному конфликту с США и их союзниками». Но эти государства «вызывают определенные опасения у международного сообщества», читай, у стратегов в Вашингтоне.

Россия же в Стратегии занимает особое место. С одной стороны, ей надо противодействовать—об этом говорится даже в бюджетном послании администрации Барака Обамы. Перечень международных договоренностей, которые нарушает, по мнению Белого дома, Москва, детально отражен в документе. Вместе с тем в Вашингтоне не исключают сотрудничества с Россией по ограниченному кругу вопросов—противодействию силам, распространяющим ядерное оружие, борьбе с терроризмом, сотрудничеству в освоении космоса и, что особенно неожиданно, в создании системы противоракетной обороны. Но и это не все: новая Стратегия приветствует более активную роль Москвы по поддержанию стабильности и укреплению системы безопасности в Азии. Так что достоверно понять из распространенной Белым домом доктрины, в чем американская администрация заинтересована сильней—в изоляции Москвы или, напротив, объединении с ней усилий для решения проблем «третьих стран»—непросто. Видимо, в Вашингтоне решили на всякий случай сохранить в Стратегии обе эти взаимоисключающие тенденции. Тем более что подготовленный Белым домом документ может не пережить очередные президентские выборы в США: не исключено, что новый глава государства захочет его подкорректировать.

И все же, несмотря на существование примирительных в отношении России пассажей, основная задача Стратегии сформулирована по-военному предельно четко: «Мы работаем с союзниками и партнерами, чтобы сдержать, запретить и при необходимости нанести поражение потенциальным противникам американского государства».

REUTERS

В новой военной Стратегии, США оставляют за собой право действовать самостоятельно и использовать силу.

ИНФОРМАЦИОННОЕ СООБЩЕНИЕ о проведении общественных обсуждений

В соответствии с Федеральным законом Российской Федерации от 23.11.1995 № 174-ФЗ «Об экологической экспертизе», приказом Госкомэкологии Российской Федерации от 16.05.2000 №372 «Об утверждении Положения об оценке воздействия намечаемой хозяйственной и иной деятельности на окружающую среду в Российской Федерации» НГДУ «Талаканнефть» ОАО «Сургутнефтегаз» извещает о проведении общественных обсуждений проектной документации «Шламонакопитель. Реконструкция. Талаканское нефтегазоконденсатное месторождение», шифр 11026, содержащей материалы оценки воздействия на окружающую среду (далее — ОВОС).

Цель намечаемой деятельности: реконструкция объекта с позиций экологической безопасности, наименьшего воздействия на окружающую среду и здоровье населения.

Месторасположение намечаемой деятельности: Республика Саха (Якутия), Ленский район, Талаканское нефтегазоконденсатное месторождение.

Цель ОВОС: выявление значимых воздействий на окружающую среду от планируемой реконструкции, эксплуатации и рекультивации объекта.

Заказчик — НГДУ «Талаканнефть» ОАО «Сургутнефтегаз», ул.Энтузиастов, 30/1, г.Сургут, Ханты-Мансийский округ — Югра, Тюменская область, РФ, 628404.

Исполнитель ОВОС — «СургутНИПИнефть» ОАО «Сургутнефтегаз».

Предлагаемая форма общественных обсуждений: слушания.

Форма предоставления замечаний и предложений: устная и письменная.

С материалами можно ознакомиться по адресам:

Администрация МО «Ленский район», каб.205, ул.Ленина, 65, г. Ленск, Ленский район, Республика Саха (Якутия), РФ, 678144 (рабочие дни с 9.00 до 17.00, обеденный перерыв с 12.30 до 14.00);

Официальный сайт ОАО «Сургутнефтегаз», раздел «Экология», подраздел «Для сведения общественности».

Срок приема замечаний и предложений: 30 дней с даты опубликования настоящего сообщения.

Замечания и предложения направлять по адресу:

— в администрацию МО «Ленский район» — каб.205, ул.Ленина, 65, г. Ленск, Ленский район, Республика Саха (Якутия), РФ, 678144 (рабочие дни с 9.00 до 17.00, обеденный перерыв с 12.30 до 14.00);

— заказчику — ул.Энтузиастов, 30/1, г.Сургут, Ханты-Мансийский округ — Югра, Тюменская область, РФ, 628404, тел. (3462) 41-05-70, 41-03-04, факс: (3462) 41-03-05, e-mail: Pryzhikova_NM@surgutneftegas.ru.

Дата, время и место проведения общественных слушаний:

6 августа 2015 года (начало в 10.00), администрация МО «Ленский район», адрес: г. Ленск, ул. Ленина, 65, каб. 307.

Ответственные организаторы:

— от МО «Ленский район» — Алянкина Людмила Дмитриевна, главный специалист по охране окружающей среды (эколог) МО «Ленский район» Республики Саха (Якутия), тел.: 8(41137) 4-15-78;

— представитель заказчика — Прыжикова Наталья Мирославовна, начальник отдела охраны окружающей среды НГДУ «Талаканнефть» ОАО «Сургутнефтегаз», тел./факс: 8(3462) 41-05-70, 41-03-05.

НА ПРАВАХ РЕКЛАМЫ

СВЕДЕНИЯ о земельных участках, находящихся в собственности Республики Татарстан, расположенных в границах ОЭЗ ППТ на территории Елабужского муниципального района Республики Татарстан и не сданных в аренду

Перечень земельных участков		Примечание
Кадастровый номер	Площадь, кв.м.	
16:18:200201:181	143787	Информацию о порядке оформления прав на земельные участки можно получить: ОАО «ОЭЗ ППТ «Алабуга» На сайте: www.alabuga.ru По телефону:+7 (85557) 59018
16:18:200201:182	50213	
16:18:140401:1689	6171	
16:18:200201:175	2066	
16:18:200201:176	721	
16:18:200201:180	53	
16:18:200201:194	6157	
16:18:200201:200	1950	
16:18:200201:202	4289	
16:18:200201:203	760	
16:18:200201:229	3851	
16:18:200201:299	44765	
16:18:000000:650	286607	
16:18:200201:381	176940	
16:18:200201:439	20398	
16:18:200201:441	19304	
16:18:200201:443	19488	
16:18:140401:2380	28000	
16:18:200201:493	20000	
16:18:200201:504	181	
16:18:140401:2194	2160000	
16:18:140401:2293	2586	
16:18:140401:2297	430013	
16:18:140401:2294	506761	
16:18:140401:2295	1570518	
16:18:140401:2001	1620000	
16:18:140401:2296	212056	
16:18:140401:1970	540000	
16:18:060401:290	1507452	
16:18:140401:2193	90000	
16:18:140401:336	941935	
16:18:140401:338	990261	
16:18:140401:2167	912783	
16:18:060401:267	3785780	
16:18:060401:271	10215	
16:18:060401:272	8292	
16:18:060401:273	285390	
16:18:060401:274	31450	
16:18:140401:2365	41550	
16:18:140401:2362	38432	
16:18:140401:2366	1165	
16:18:140401:2206	133542	
16:18:140401:2427	437643	
16:18:140401:2423	20262	
16:18:140401:2426	475838	
16:18:140401:2424	35004	
16:18:140401:2428	47924	
16:18:140401:2422	340544	
16:18:140401:2241	54664	
16:18:140401:2242	832566	
16:18:140401:2252	91969	
16:18:140401:2441	152	
16:18:140401:2444	11005	
16:18:140401:2442	15749	
16:18:140401:2440	12052	
16:18:140401:2439	1513	
16:18:140401:2443	2446	
16:18:140401:2438	674	
16:18:200201:564	9	
16:18:200201:565	9	
16:18:200201:566	9	
16:18:200201:567	9	
16:18:200201:568	9	
16:18:200201:569	9	
16:18:200201:549	9	
16:18:200201:570	9	
16:18:200201:571	9	
16:18:200201:552	9	
16:18:200201:559	9	
16:18:200201:556	9	
16:18:200201:553	9	
16:18:200201:554	9	
16:18:200201:555	9	
16:18:200201:557	9	
16:18:200201:558	9	
16:18:200201:544	9	
16:18:200201:545	9	
16:18:200201:546	9	
16:18:200201:548	9	
16:18:200201:550	9	
16:18:200201:551	9	
16:18:200201:547	9	
16:18:000000:1058	383030	
16:18:200201:615	1101	
16:18:140401:2763	129999	

НА ПРАВАХ РЕКЛАМЫ

Расследование Великое озеро грозит уничтожить новый враг

Спирогира

Анатолий Юрков,
обозреватель «Российской газеты»

Без двух минут в полдень на моем мобильнике обозначился незнакомый номер.

— Академик Грачев. По чрезвычайному делу звоню. На Байкале зреет экологическая катастрофа... И, похоже, мы ее проморгали.

Михаил Александрович никогда не был похож на паникера. И если осторожно говорит, что, возможно, ее, беду, проморгали, то надо понимать так, что уже проморгали.

А Академия наук, Михаил Александрович?

— Мы уже два раза официально докладывали, что происходит. Но это не то, что происходило с Байкальским бумкомбинатом. Там мы хоть знали, как процесс остановить. А тут она прет и прет. Надвигающаяся катастрофа очевидна только науке, администрация не хочет ее признавать, мол, наука опять шум поднимает.

Акцент

> Не стихия носитель угрозы, а люди, ворочающие бюджетными миллиардами. Это они подожгли детонатор агрессии, которая двинулась из Байкала на его побережье

* * *

Не было печали да черти накачали, — подумал по инерции и весь переключился на слух. То, что начал торопливо излагать академик Грачев, мало укладывалось в рамки экологической концепции, которой сотрясает воздух Министерство природных ресурсов и экологии РФ, у которого в основном все в шоколаде, особенно по части воды.

Способна ли наука противостоять напасти, если в нее не верит власть?

А если власть верит науке, то почему так вяло отзывается на ее предупреждения, что надвигается чрезвычайная ситуация?

Ведь следы ее уже опоясали по побережью Байкал. Может, она устала от этих чуть ли не ежедневных ЧП, может, ей нечем материально противостоять угрозе стихии? Но ведь в данном случае, предупреждают ученые, не стихия носитель угрозы, а люди, цивилизованные люди, каковыми они себя считают. Люди, ворочающие бюджетными миллиардами. Это они подожгли детонатор агрессии, которая двинулась из Байкала на его побережье.

Не люди вообще, а конкретные граждане, очумевшие от открывшейся возможности попользоваться природными ресурсами России и особенно ресурсами Байкала задаром. В России еще никогда не создавалась ситуация — ни при Иване Грозном, ни при Екатерине, ни при Петре, ни при Николае и Александрах, ни при Ленине, Сталине и последующих генсеках, — чтобы доступ к природным ресурсам страны был открыт всем. Конечно, не каждому, а спарившемуся с властью реально. Многие тут же этим воспользовались. Что это реально так, свидетельствует плеяда новых имен, претендующих на звание новых хозяев России, налоговые декларации которых теперь регулярно публикуются. И все чаще — посемейно. Чтобы каждый знал ресурсные возможности каждого. Тройка-пятерка иных таких семей вполне может конкурировать своими возможными ресурсами с Центробанком.

Но мы несколько уклонились от темы. Приблизимся.

СОБАЧЬЯ ЧУМКА КИНУЛАСЬ НА НЕРПУ

Михаил Грачев,
академик РАН:

...И вот оказалось, что крупномасштабное изменение экосистемы Байкала имеет место на наших глазах. В 1987—88 годах на Байкале неожиданно погибло около шести тысяч нерп. Сначала грешили на БЦБК, на его отраву, потом на общее загрязнение вод. Но в конце концов методами молекулярной биологии примерно за шесть месяцев нам удалось однозначно установить: нерпа болела собачьей чумкой. До этого не было, чтобы ластоногие болели этим морбилливирусом. Эпидемия прекратилась самопроизвольно, образовалась иммунная прослойка. История с массовой гибелью нерпы, слава богу, не повторилась.

Это первое крупномасштабное изменение в жизни Байкала, зарегистрированное в научной литературе.

...До 2010 года нами проводились исследования в районе поселка Листвянка, и все было нормально: растут так называемые рогатковидные губки, разные водоросли, видно, что вода светлая и чистая.

В 2011 году после очередных погружений наш водолаз-исследователь Игорь Ханаев сообщил: все изменилось. В последующие годы изменения продолжились. Все дно стало покрываться слоем темной нитчатой низшей водоросли (не сразу стало ясно, что это водоросль и какая именно), которая застилает все дно озера и которая заполнила буквально все его берега почти по всему периметру, особенно в тех местах, где много туристов и куда сбрасывают сточные воды.

Оказалось, что губку атакуют специализированные цианобактерии, ядовитые то есть. Их по крайней мере два вида, что в некотором родстве с кремнием. Погибло очень много губок. Причину этого мы не знаем, но видим: это бедствие всеобщее расселилось почти по всему периметру Байкала.

Мы натолкнулись на проблему роста водоросли спирогиры в Листвянке, в 70 км по Ангаре от Иркутска. Спустя короткое время мы получили приглашение от федерального инспектора по охране природы из Новосибирска: что происходит в Северобайкальске, на побережье озера?

В Северобайкальске он увидел страшную картину: огромная масса спирогиры выбрасывалась штормами на берег; на протяжении 10 км скопилось около 1800 тонн отгнившей вонючей массы водорослей.

Люди вынуждены были перенести свои дачи подальше от берега и от очага катастрофы, перестали пить здешнюю озерную воду, хотя всегда ее пили. И даже коровы и лошади теперь эту воду не пьют.

Выяснилось, что в Северобайкальске, через который проходит линия БАМа, есть вагонное депо, где решили мыть вагоны и локомотивы байкальской водой. И успешно справились с этой задачей. Долгое время ничего страшного не происходило — мыли простыми средствами.

Потом купили импортные химикаты — и мгновенно стала расти спирогира.

Предположительную причину мы теперь знаем. Дело в том, что в новых (импортных) средствах присутствовали положительно заряженные поликатионы, которые очень ядовиты и опасны для всей биоты. Их применение в дорогостоящих очистных сооружениях погубило активный (биологический) ил. Еще вчера активный, ил ныне перестал захватывать биогенные элементы и перестал вообще работать. Он омертвел.

Дальше эти биогенные элементы попали сквозь «холостые» очистные сооружения в речку Тыя. Ниже ее устья течение было прижато к правому берегу Байкала, как и должно быть по закону Кориолиса. Оно и стало транспортом для доставки биогенных элементов к этим берегам. И все это произошло потому, что в очень узкую полоску мелководья попали избыточные, очень большие для такого маленького объема, количества биогенных элементов — фосфора и азота.

* * *

Тут к рассказу академика надо добавить следующее. В «Российской газете» 16 января 2007 года была опубликована статья «В воздухе пахнет... цивилизацией» (или Еще раз о Байкале). В ней сообщалось со ссылкой на государственный доклад по Байкалу об удивительных событиях, случившихся в 2006 году. А именно: основными природоохранными мероприятиями, выполненными в природоохранной зоне Байкала, являлись за минувший год «работы, связанные с продолжением ликвидации объектов инфраструктуры «ЗАО БАМ-тоннельстрой». Почти 20 лет прошло, как «открыли» и «закрыли» БАМ, а работы по ликвидации, все оставались «основными». То есть строители железных дорог совсем не спешили «сдавать по акту» чистые берега Байкала, замусоренные ими же. Более того, преемники на радостях умудрились снять со своего баланса не только очистные сооружения в Северобайкальске и Нижнеангарске, где были созданы основные материально-технические базы для строительства Прибайкальского участка БАМа, но даже пристанционные дощатые сооружения по неотложным нуждам. Те муниципальные образования, враз оскудевшие и обезлюдевшие после «пуска», махнули рукой и на «Ж», и на «М». Из них поперло, простите за обидное сравнение, как тесто из дежки. Видимо, этот момент и стал периодом активной подготовки для возрождения спирогиры, проспавшей века в стерильных условиях Байкала. Местные власти кинулись налаживать зачистку, да, похоже, пожадничали. А жадность, как известно, фраера сгубила.

БОРИС СЛЕПНЕВ

Вместо того чтобы беречь самое глубокое и чистое озеро планеты, мы его губим. Все навыворот!

КАРТА РАСПРОСТРАНЕНИЯ СПИРОГИРЫ В ОЗЕРЕ БАЙКАЛ ПО ДАННЫМ ЭКСПЕДИЦИИ ОКТЯБРЯ 2014 Г.
Источник: лаборатория биологии водных беспозвоночных

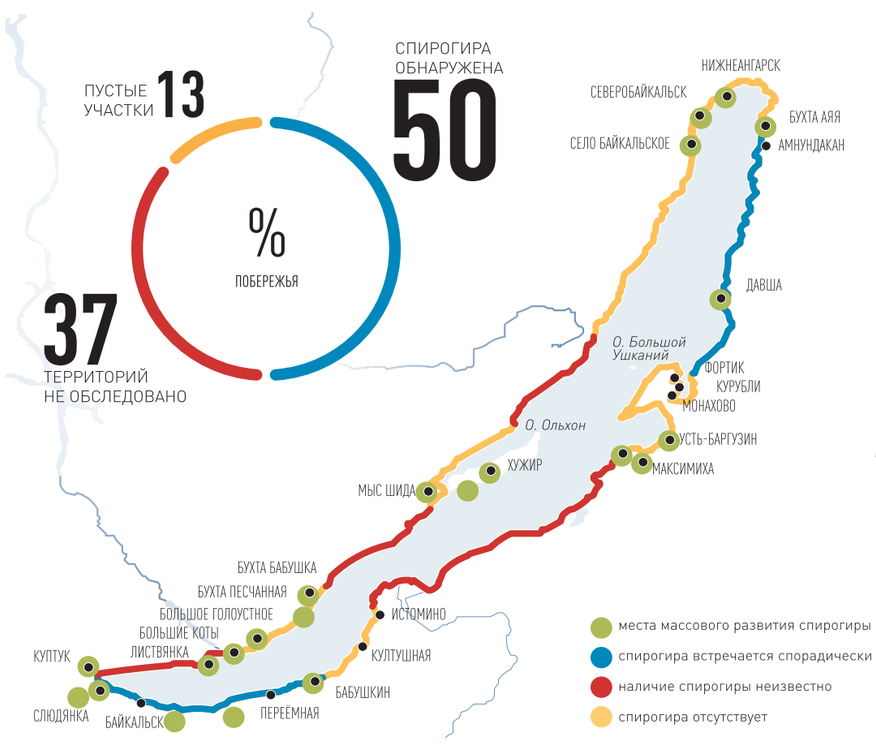

ИНФОГРАФИКА «РГ» / АНТОН ПЕРЕПЛЕТЧИКОВ / АНАТОЛИЙ ЮРКОВ

КРУГОВОРОТ БЕДЫ В ОЗЕРЕ

Олег Тимошкин,
зав. лабораторией биологии водных животных Лимнологического института СО РАН, доктор биологических наук, профессор:

— В 2010—2014 годах мы обнаружили крупные изменения в биологической картине Байкала: гигантские береговые скопления гниющих водорослей разного состава, включая спирогиру, эладдею, сине-зеленые и другие.

В сентябре 2013 года в окрестностях поселка Заречный у города Северобайкальска мы наткнулись на скопление гниющей спирогиры: по окрестностям распространялся мощный запах гнили. К осени гниющие водоросли уже занимали 7—8 километров побережья. В октябре на нашем пути оказалось самое мощное скопление перегнивающих выбросов спирогиры на берегах бухты Сеногда. На сегодняшний день эти береговые скопления водорослей — самые значительные, которые когда-либо диагностировались на берегах Байкала.

У меня практически нет никаких сомнений, что основной причиной столь бурного их развития является многолетний сброс на северное мелководье Байкала практически неочищенных сточных вод, поступающих через реку Тыю из города Северобайкальска.

Не менее масштабные береговые скопления гниющих водорослей, смешанных с детритом, были найдены нами не только возле Северобайкальска, но и в Чивыркуйском заливе, в районе Монахово, на южном побережье Баргузинского залива: в бухтах Максимиха и Ровесник, а также в бухте Шида (Малое море) и в поселке Култук.

... Существующая государственная система экологического мониторинга озера Байкал неэффективна и неспособна своевременно диагностировать антропогенные изменения в прибрежной и заплесковой зонах Байкала, а именно они наиболее чутко реагируют на воздействие человека.

Но именно эти зоны совершенно выпали из внимания многих ученых, а также государственных структур, ответственных за мониторинг экосистемы Байкала. В рамках государственного мониторинга этих зон просто не существует!

В 2013—14 гг. мы обнаружили настоящее кладбище брюхоногих моллюсков, в основном неэндемичных. Сотни тысяч раковин их были выброшены на берег, и это было приурочено как раз к местам массового развития спирогиры на северной оконечности озера. Причину этого явления исследуем. Тогда же в масштабах мелководной зоны всего озера нами выявлено поражение либо гибель кормовых, глобульных и ветвистых форм эндемичных байкальских губок. Это событие очень быстро прогрессировало за последние 2—3 года. Известно, что губки во многом определяют чистоту прибрежной байкальской воды, являются ее основными фильтраторами в мелководной зоне.

Как показали наши исследования прибрежной зоны, проведенные в последние 4—5 лет, как раз в этих районах озера и наблюдаются негативные экологические процессы, мощные перестройки мелководных сообществ, повышение концентрации биогенов и санитарно-показательных микроорганизмов. Не исключено, что часть этих процессов уже имеет необратимый характер. Такие данные мы получили в ходе своих последних исследований в 2010—2014 годах.

Об институте

Академик Е.Д. Свердлов: ...Два лучших примера фундаментальных исследований. Во-первых, это сенсационное открытие того, что гибель байкальской нерпы не связана с деятельностью целлюлозно-бумажного комбината, а связана с вирусом, родственным вирусу собачьей чумки. Только квалифицированные молекулярные биологи еще в 1987 году своими методами могли сделать такое открытие и внести новую страницу в историю распространения вирусов...

Второй пример — что происходит с диатомовыми водорослями, чрезвычайно интересным и чрезвычайно сложным объектом, который отличается удивительной способностью: диатомовые выкачивают кремний из внешней среды, которого в этой внешней среде мало. И ухитряются концентрировать его, создавая оболочки этих водорослей: они состоят практически из чистого кремнезема.

Это уникальный процесс, который сейчас изучается активнейшим образом...

Жарко — холодно

За последние двадцать лет ученые Института получили столько наработок, что уже можно делать выводы хотя бы... за пять миллионов прожитых лет. Глубоководное бурение дна и анализ полученного 200-метрового столбика керна (кстати сказать, вместе с американцами и академиком Кузьминым) дали ключ к нескольким разгадкам. За 1,8 млн лет до нашего времени был Ледниковый период. Этот период отметили диатомовые своей численностью — сто штук на грамм в период оледенения и 200 млн штук на грамм в период потепления. Открытие ученых состояло в том, что численность диатомовых — естественная природная мера меняющегося климата: от оледенения — к оттепели. Или наоборот, это как эпохальный барометр.

Сомнения требовали новых подходов. Они создали математическую модель, которая позволила сделать вывод: главным, что менялось на Байкало-Сибирской территории во время ломки климата, была не только температура, но и влажность. Даже так, по важности: сначала влажность, потом температура.

В самый теплый период голоцена сток Байкала составлял 100 кубокилометров в год (почти в два раза больше, чем сейчас, — 60 (в среднем) кубометров в год), а в период максимальных похолоданий (около 18 тысяч лет назад) Байкал был бессточным. По другим данным, был заполнен на 30—40 метров ниже современного уровня. И диатомовых в нем не было.

Почему диатомовые исчезали? Ответ на этот вопрос и сегодня так же актуален, он позволяет нам правильно оценивать происходящее в природе Байкала, не шарахаться в крайности, но и не столбенеть при виде «ожерелья» из погибших, разлагающихся останков водорослей на берегах озера.

РЕПЛИКА

А.Ю. Розанов,
академик РАН:

...Одно соображение. Я занимаюсь древностью. Что было на Земле 3—4 млрд лет назад? Должен сказать, что 3—4 млрд лет назад появились водоросли такого типа, как спирогира. Так что это очень устойчивая живучая команда среди тех, которые живут и ныне на планете, и бороться с ней будет непросто. Мы должны понимать, что ответственность Академии за Байкал должна быть резко усилена. Вода Байкала — это достояние не только Иркутска, Бурятии или России, а это мировое достояние, которое нужно всячески беречь.

Что за «особым» статусом?

Констатирует министерский доклад: «Особое значение для туризма и отдыха имеет озеро Байкал и прилегающая к нему территория — участок всемирного природного наследия.

Рекреационные ресурсы этой территории концентрируются в первую очередь вдоль береговой линии Байкала, имеющей протяженность около 2 тысяч километров. При этом 70 процентов берега недоступно с суши. Здесь размещены уникальные ландшафты, участки, пригодные для размещения стационарных и сезонных баз отдыха...» И ни слова о том, что доступные для человека берега оказались доступными и для его отходов, провоцирующих болезни и другую нечисть. Но на сооружение очистных систем редко кто хочет потратиться.

Отпущено на спасение Байкала?

На берегоукрепительные работы на «Острове Ярки».

Сумма свыше 70 млн рублей — ООО «МК-137».

Берегоукрепительные работы на водохранилище Иркутской ГЭС — 2 млн 998 тысяч рублей. (ОАО «Фористо»).

И еще около 16 млн рублей берегоукрепительных работ на водохранилище Иркутской ГЭС. В исполнении четырех «ООО» и «ОАО «Фористо».

И так ежегодно, до наших дней. Причем здесь Байкал? Он отдает ежегодно около 60 кубических километров воды Ангаре, которая вырабатывает электроэнергию на четырех крупнейших гидроэлектростанциях — Иркутской, Братской, Усть-Илимской и Богучанской. Плюс боковые притоки.

Кому принадлежат эти электростанции? В общем и целом и по частям?

Байкал через Ангару отдал им воду — энергоноситель и за его же счет, грубо говоря, благоустраивается жизнь на берегах, которая никоим образом работает не на Байкал, а исключительно на бюджет хозяев.

Странная бюджетно-финансовая арифметика у нас на Байкальской природной территории.

Запустили и опустили?

Минприроды к месту и не очень рапортует: мы запустили в действие Федеральную целевую программу «Охрана озера Байкал и социально-экономическое развитие Байкальской природной территории на 2012—2020 годы». Проект этого грандиозного мероприятия по перемещению колоссальных капиталов оценивается в 58 млрд 158,5 млн рублей. Под номером 48 в перечне мероприятий по НИОКР стоят задачи, которые будут решены в пользу Байкала: «Комплексная экологическая оценка состояния БПТ, в том числе в бассейне реки Селенга и ее дельты, и экосистемы озера Байкал, включая инвентаризацию источников загрязнения, качественного состояния сбросов, выбросов, отбросов, отходов в целях научного обоснования мероприятий по снижению загрязнению БПТ и внесения изменений в законодательство РФ».

На эту работу выделено 7 млн рублей. Ну берегись, спирогира! Но ... конкурс на исполнение работ не был объявлен, деньги вернули в бюджет.

* * *

Байкал за свою долгую жизнь претерпел множество катастроф и бедствий. И с сегодняшней бедой с развитием спирогиры, и гибелью губок он когда-нибудь справится, — считает академик М.А. Грачев. — Но Байкал живет не по человеческому времени, а по геологическому. Доживем мы до его выздоровления, сможем ли ему помочь выздороветь быстрее? Для начала же нужно провести восстановление и глубокие сконцентрированные фундаментальные исследования, чтобы понять причины происходящего. А убрать фосфор из стиральных порошков и построить водопровод, канализацию и очистные сооружения в местах развития туризма необходимо как можно быстрее. Вреда это никому не принесет, а Байкал станет чище.

* * *

От нас же нынешних требуется отношение к Байкалу как к себе. Как к ровне, как вероятному спасителю человечества, если оно доживет до тех времен. Ученые знают, как это сделать, чтобы ничего не потерять. Надо им довериться и помогать. Довериться ученым Лимнологического института СО РАН и его директору академику М. Грачеву, в высшей степени ответственным руководителям Российской академии наук во главе с президентом РАН В. Фортовым и непосредственному участнику всех последних крупных и судьбоносных решений по Байкалу академику Н. Лаверову.

И ждать. Что все мы великолепно умеем.

P.S.

Для подготовки этой публикации редакция «РГ» широко пользовалась стенограммой заседания президиума РАН (18.11.2014 г.) и бюро Совета по науке и образованию РАН и ФАНО (15 апреля 2015 года), где с докладом выступал М.А. Грачев.

НОВОСТИ

Наши пляжники назвали состав на ЧМ-2015

ЧЕМПИОНЫ В СБОРЕ

Сергей Сокольский

СБОРНАЯ России определилась с составом на чемпионат мира-2015 по пляжному футболу, который пройдет с 9 по 19 июля в Португалии.

В мировом первенстве примут участие 16 команд и лишь пять из них будут представлять Старый Свет. Это, к слову, антирекорд турнира.

Итоговая заявка россиян выглядит следующим образом. Вратари: Андрей Бухлицкий («Локомотив», Москва), Иван Островский («Кристалл», Санкт-Петербург); полевые игроки: Юрий Горчинский, Алексей Макаров, Антон Шкарин, Илья Леонов, Егор Шайков, Анатолий Перемитин (все—«Локомотив», Москва), Юрий Крашенинников, Артур Папоротный, Дмитрий Шишин, Кирилл Романов (все—«Кристалл», Санкт-Петербург).

Напомним, что подопечные Михаила Лихачева являются действующими чемпионами мира. А совсем недавно россияне завоевали «золото» Европейских игр, обыграв в финале Италию—3:2.

Ржига возглавил «Слован»

МИЛОШ ВЕРНУЛСЯ

Иван Ильин

ЧЕШСКИЙ хоккейный тренер Милош Ржига возглавил клуб «Слован» из Братиславы, выступающий в КХЛ. Контракт 56-летнего специалиста рассчитан на один год.

Эту новость сообщил вчера официальный «Твиттер» словацкого клуба. Напомним, что Ржига более года оставался без работы—последней командой, которую он тренировал, был омский «Авангард». При этом имя себе Милош сделал именно в России. Сначала он успешно руководил московским «Спартаком», а затем наделал шума с подмосковным «Атлантом», который при Ржиге вышел в финал Кубка Гагарина в сезоне 2010/11, что является наивысшим достижением клуба. Далее был питерский СКА, дошедший при чешском наставнике до полуфинала плей-офф. А по ходу регулярного сезона 2012/13 Ржига был уволен при довольно туманных обстоятельствах, при том что армейцы шли на первом месте в КХЛ. Отметим, что Ржига уже возглавлял «Слован», но было это 15 лет назад, когда братиславская команда выступала еще в чемпионате Словакии.

Четыре россиянки проиграли на Уимблдоне

ЗАТЕРЯЛИСЬ В ТРАВЕ

Сергей Сокольский

БАРЬЕР второго круга на Уимблдонском теннисном турнире не смогли преодолеть четыре россиянки.

Анастасия Павлюченкова не сумела совладать с десятой ракеткой соревнований немкой Анжеликой Кербер—5:7, 2:6.

Неудачно выступила на нынешнем «Уимблдоне» и прошлогодняя четвертьфиналистка турнира Екатерина Макарова, уступившая словачке Магдалене Рыбариковой,—2:6, 5:7. Одним из слагаемых победы Рыбариковой стали 11 эйсов, в то время как Макарова ни разу не подала навылет.

Дебютантка «Уимблдона» Елизавета Куличкова, как могла, билась с американкой Мэдисон Киз, но проиграла в двух сетах—4:6, 6:7. Наконец, Евгения Родина сдалась Елене Янкович—6:7, 6:1, 6:3. Отметим, что в предыдущем раунде сербка выбила другую нашу теннисистку—Елену Веснину.

Матч Светланы Кузнецовой против Кристины Плишковой завершился уже после подписания этого номера «РГ» в печать.

Эксклюзив Лучший российский вратарь чемпионата КХЛ рассказал, как прошел путь от «Южного Урала» до столичного «Динамо»

Лазушин все поймал

Илья Соболев

Вчера в «РГ» состоялась торжественная церемония вручения приза лучшему вратарю регулярного сезона КХЛ.

Его из рук одного из учредителей награды олимпийского чемпиона Александра Пашкова получил голкипер московского «Динамо» Александр Лазушин. Первое интервью в новом качестве лауреат дал нашей газете.

Что значит для вас эта награда, Александр?

АЛЕКСАНДР ЛАЗУШИН: Для меня приз очень ценный. Можно сказать, первое признание в жизни. Когда наш тренер вратарей Рашид Давыдов написал мне эсэмэску, что мне вручают приз, я даже не поверил сразу, переспрашивал. Разволновался немножко, если честно. Сегодня встал в четыре утра, чтобы приехать к вам из Ярославля.

Чувствуете, что ваш статус в команде изменился?

АЛЕКСАНДР ЛАЗУШИН: Пока не говорили об этом. Думаю, все зависит от сборов. Кто будет лучше готов, тот и начнет сезон.

Акцент

> Александр Лазушин: Первую зарплату получил в 10 лет. Потратил ее на подарки маме и сестре на 8 Марта

Что теперь насчет сборной?

АЛЕКСАНДР ЛАЗУШИН: Шанс у меня точно есть. Все зависит от того, как я себя покажу.

Вы, по большому счету, уже звезда, а о вас практически ничего не известно. Расскажите, как пришли в хоккей?

АЛЕКСАНДР ЛАЗУШИН: Сначала занимался бадминтоном, увлекся вслед за старшими братьями. Правда, уже через месяц перешел в баскетбол. А потом в школу пришел хоккейный тренер, который набирал ребят. Из 13 парней вызвались 11, но, по факту, пришли только двое, я в том числе.

И сразу стали вратарем?

АЛЕКСАНДР ЛАЗУШИН: Поначалу я играл в защите, получалось не очень. В какой-то момент меня даже убрали из состава. Если хочешь, говорят, можешь на воротах постоять. Оказалось, мое.

Правда, что на первых порах вас поддерживала только мама?

АЛЕКСАНДР ЛАЗУШИН: Сначала братья поддерживали, потом да, мама. Правда, через пару лет она мне заявила: я больше на хоккей не пойду. Стоило ей появиться на арене, как я начинал пропускать. Даже если не знал о ее присутствии. Потом еле-еле уговорил ее снова пойти на хоккей.

Вы говорили, что родители и зарплату за вас получали?

АЛЕКСАНДР ЛАЗУШИН: Не совсем так, я сам отдавал им зарплату. Помню, первые деньги заработал лет в 10, когда выиграл с командой детский турнир. Дали приличную сумму: я всю потратил на подарки матери и сестре, как раз 8 Марта было.

АЛЕКСАНДР КОРОЛЬКОВ

На подвиги Александра Лазушина вдохновляет очаровательная жена Оксана.

Вашим первым профессиональным клубом стал «Южный Урал» из Орска. Необычное начало...

АЛЕКСАНДР ЛАЗУШИН: Я был третьим в ярославском «Локомотиве» и играл в фарм-клубе. После того как сменился главный тренер, в команду взяли еще двух вратарей и стало ясно: надо искать новую команду. Нашли «Южный Урал» из Орска. Я понятия не имел, что это за город, что за команда. Но согласился сразу. Хотелось играть.

И каким оказался Орск?

АЛЕКСАНДР ЛАЗУШИН: После Ярославля пришлось немного привыкать. Дома ветхие: по-моему, во всем городе даже лифтов не было.

Еще один экзотический поворот в вашей биографии—«Ермак» из Ангарска...

АЛЕКСАНДР ЛАЗУШИН: Я там мало пробыл. Постоянные переезды, по сути, ничего не видел. Дом—лед. Жалею, что так и не добрался до Байкала. Запомнилось, как мы с командой ездили на игры на поезде. Ночь в пути. Самое проблематичное было пристроить наши баулы. Мы же в купе с обычными пассажирами покупали билеты.

А в «Динамо» как попали?

АЛЕКСАНДР ЛАЗУШИН: Когда играл в новокузнецком «Металлурге», мне просто сообщили: так и так, ты игрок «Динамо». Удивился, конечно, сначала. Я тогда вроде заоблачного хоккея не показывал, был на спаде, и вдруг меня берет солидная команда. Ну, потом что—собрал вещи и поехал. Думаю, клуб не прогадал.

СЕРГЕЙ САВОСТЬЯНОВ | ТАСС

Защитники московского «Динамо» в прошлом сезоне могли положиться на своего вратаря.

ИЗ ПЕРВЫХ УСТ На следующей неделе министерство спорта обнародует подробности лимита на легионеров

Без приказа нет футбола

Илья Зубко

Вчера в пресс-центре «Российской газеты» статс-секретарь, заместитель министра спорта РФ Наталья Паршикова рассказала о последних законодательных инициативах спортивного ведомства.

Разговор начался с возрождения комплекса ГТО, который, по словам Натальи Паршиковой, «достаточно успешно внедряется в Российской Федерации с опережением тех планов, которые утвердило правительство России».

—Рейтинг публичности заинтересованности населения очень высокий,—сообщила статс-секретарь.—К примеру, в этом году во второй раз проходила Спартакиада пенсионеров. Они в свою программу включили сдачу нормативов ГТО для людей пенсионного возраста. Это было очень интересное мероприятие, и люди пожилого возраста даже больше других были заинтересованы в сдаче нормативов ГТО. Правительством внесен в Госдуму проект федерального закона, направленный на внедрение комплекса ГТО. Мы рассчитываем, что в сентябре Госдума примет этот закон во втором и третьем чтении и закон будет направлен в установленном порядке в Совет Федерации.

Разумеется, мы не могли не спросить и о так называемом «законе о легионерах», который подписал президент России.

ФИФА жестко смотрит на вмешательство государства в дела общественных организаций, которыми являются спортивные федерации. Не является ли этот закон как раз таким вмешательством?

НАТАЛЬЯ ПАРШИКОВА: Нет. Объясню, по какой причине. Конституцией установлена защита национальных интересов. Интересов, прав граждан, проживающих на территории страны. Такая норма существует не только в нашей Конституции—защитить прежде всего национальные интересы и интересы тех спортсменов, которые выращены, подготовлены в нашей стране и которые являются гражданами Российской Федерации. И их право выступать за спортивную сборную команды мы должны защитить. Конечно, мы этим правом пользуемся. Мы не вмешиваемся в деятельность самих общественных организаций, поскольку не навязываем им, кого из иностранных спортсменов приглашать, не регулируем их уровень заработной платы. Это остается правом общественной организации. Второй момент—наш профессиональный спорт находится в большой зависимости от государственного бюджета. Суммы составляют до 70—80 процентов от общего объема содержания клубов. Если посмотреть в целом на содержание профессионального спорта, то бюджетные ассигнования, в том числе госкорпораций, составляют не больше 40 процентов, но это тоже достаточно большие средства, которые тратятся на профессиональный спорт. И государство, которое направляет и тратит средства на поддержку профессионального спорта, конечно, имеет право понимать и знать, на что тратятся эти деньги и как они тратятся.

Вот об этом хотелось бы поподробнее узнать.

НАТАЛЬЯ ПАРШИКОВА: В каждом виде спорта будет выработано взаимодействие. Есть виды, в которых нет никаких вопросов в отношении легионеров, поскольку они им попросту не нужны. А есть виды спорта, такие как футбол, где потребуется взаимодействие в виде различных совещаний, заседаний. И министр спорта к этому готов, к этому готова и Российская футбольная премьер-лига (РФПЛ), и РФС. Эти процедуры будем проводить на следующей неделе. Министерство юстиции не сможет зарегистрировать приказ такого порядка, если мы не получим соответствующие документы из РФПЛ, Российского футбольного союза о том, что они знают, что такой приказ есть и что у них нет возражений. Это не означает, что мы должны иметь полное согласие с ними, потому что слова «согласование» в законе нет. Это взаимодействие. Но поверьте, что мы не собираемся наступать кому-то на горло. Ведутся переговоры, такой приказ нами готовится и будет на следующей неделе представлен. Вы должны обратить внимание на норму, на которую, к сожалению, не все обращают внимание. Закон уже вышел, он подписан. И там написано, что положения о соревнованиях должны учитывать предусмотренные нормы. Без того приказа не может начаться в том числе и чемпионат России по футболу. Поэтому надо садиться и вырабатывать консолидированную позицию. Без этого соревнования нельзя будет начинать.

И обсуждать будете именно на следующей неделе?

НАТАЛЬЯ ПАРШИКОВА: Да. Чемпионат России стартует 17 июля. И приказ должен быть принят до начала сезона. Чем быстрее мы издадим этот приказ, тем быстрее сможет РФС и Премьер-лига внести изменения в свои действующие положения.

АЛЕКСАНДР КОРОЛЬКОВ

Наталья Паршикова уверена, что лимит на легионеров защищает интересы российских спортсменов.

ПОЗДРАВЛЯЕМ

Вчера в «РГ» награда нашла героев. Президент Союза биатлонистов России Александр Кравцов получил из рук вице-президента Международного комитета Фэйр Плэй, зам. главного редактора «Российской газеты» Николая Долгополова диплом Международного комитета Фэйр Плэй. Напомним, что во время Олимпиады в Сочи российская делегация пришла на помощь немецким коллегам, предоставив им шлифовальную машину для лыж. Этот благородный поступок не остался незамеченным. А решение о быстрой помощи принял Александр Кравцов.

Информация о проведении общественных обсуждений по вопросу разработки проекта «Полигон твердых отходов «Северная Самарка» во Всеволожском районе Ленинградской области

Распоряжением главы МО «Всеволожский муниципальный район» Ленинградской области № 22-04 от 30.06.2015 года назначены общественные обсуждения по проекту «Полигон твердых отходов «Северная Самарка» во Всеволожском районе Ленинградской области».

Наименование и адрес заявителя или его представителя: ЗАО «Промотходы». Местонахождение: уч. 1, дер. Самарка, Всеволожский район, Ленинградская область.

Офис расположен по адресу: 198323, г. Санкт-Петербург, Волхонское шоссе, дом 109. Тел./факс 8(812) 3353962.

Орган, ответственный за организацию общественных обсуждений: постоянно действующая комиссия по организации публичных слушаний и общественных обсуждений в МО «Всеволожский муниципальный район» Ленинградской области.

Форма проведения общественных обсуждений: общественные слушания.

Форма представления замечаний: письменная.

Ознакомиться с проектной документацией, а также оставить свои замечания и предложения можно с 03.07.2015 года по 17.09.2015 года по адресу: 188640, Ленинградская область, г. Всеволожск, Колтушское шоссе, д. 138, каб. 125, тел.: (81370) 22-540 с 11.00 до 16.00, перерыв на обед с 13.00 до 14.00.

Собрание с заинтересованной общественностью по предмету общественных обсуждений состоится 07.08.2015 года в 16.00 в помещении актового зала по адресу: 188640, Ленинградская область, г. Всеволожск, Колтушское шоссе, д. 138.

НА ПРАВАХ РЕКЛАМЫ

Извещение о проведении общественных обсуждений

В соответствии с Федеральным законом от 23.11.1995 № 174-ФЗ «Об экологической экспертизе», приказом Государственного комитета Российской Федерации по охране окружающей среды от 16.05.2000 № 372 «Об утверждении Положения об оценке воздействия намечаемой хозяйственной и иной деятельности на окружающую среду в Российской Федерации»:

ООО «Энерго-Утилизационная компания» извещает о проведении общественных обсуждений проектной документации по объекту «Изготовление и применение строительного материала «БУРОЛИТ», получаемого при переработке (обезвреживании, утилизации) отходов бурения на нефтегазовых месторождениях».

Цели намечаемой деятельности: Изготовление и применение строительного материала «БУРОЛИТ», получаемого при переработке (обезвреживании, утилизации) отходов бурения.

Месторасположение намечаемой деятельности: Сургутский район.

Наименование и адрес заявителя или его представителя: ООО «Энерго-Утилизационная компания», 620073, Свердловская область, г. Екатеринбург, ул. Крестинского, д. 46А, оф. 1012.

Примерные сроки проведения оценки воздействия на окружающую среду: с 6 июля 2015 года по 4 августа 2015 года.

Орган, ответственный за организацию общественного обсуждения: отдел недропользования, экологии и природных ресурсов администрации Сургутского района совместно с заявителем или его представителем.

Форма проведения общественного обсуждения: слушания.

Форма предоставления замечаний: устная, письменная.

Ознакомиться с материалами на проведение оценки воздействия на окружающую среду можно по адресу:

1. Отдел недропользования, экологии и природных ресурсов администрации Сургутского района: г. Сургут, ул. Бажова, д. 16, каб. 312 (с 9.00 до 17.00), телефон: 8 (3462) 52-60-72, тел./факс: 8 (3462) 52-60-71.
2. ООО «Энерго-Утилизационная компания» по адресу: Свердловская область, г. Екатеринбург, ул. Крестинского, д. 46А, оф. 1012 (с 9.00 до 12.00, с 13.00 до 17.00), тел.: 8-912-513-46-48.

Общественные обсуждения состоятся 05 августа 2015 года в 16 час. 00 мин. по адресу: г. Сургут, ул. Бажова, д. 16.

Срок предоставления замечаний и предложений: 30 дней с даты опубликования настоящего извещения по адресу: г. Сургут, ул. Бажова, д. 16, каб. 312.

Ответственные организаторы: от администрации Сургутского района: начальник отдела недропользования, экологии и природных ресурсов администрации Сургутского района Ельмендеева Любовь Владимировна тел/факс. 8 (3462) 52-60-71, 52-60-11; от заявителя: директор ООО «Энерго-Утилизационная компания» Нагорная Юлиана Владимировна, тел.: 8-912-513-46-48.

НА ПРАВАХ РЕКЛАМЫ

Извещение о проведении общественных обсуждений

В соответствии с Федеральным законом от 23.11.1995 № 174-ФЗ «Об экологической экспертизе», приказом Государственного комитета Российской Федерации по охране окружающей среды от 16.05.2000 № 372 «Об утверждении Положения об оценке воздействия намечаемой хозяйственной и иной деятельности на окружающую среду в Российской Федерации»:

ООО «Томскнефтепроект» извещает о проведении общественных обсуждений проектной документации по объекту «Обустройство Отдельного месторождения».

Цели намечаемой деятельности: проектирование и строительство нового объекта «Обустройство Отдельного месторождения».

Месторасположение намечаемой деятельности: Сургутский район.

Наименование и адрес заявителя или его представителя: 634006, г.Томск, ул. Пушкина, 63, стр.12; эл. адрес: Vokhmantsev@tomsknefteproekt.ru; тел.: 8 (3822) 783-601 (доп.224).

Примерные сроки проведения оценки воздействия на окружающую среду: с 8 июля 2015 года по 6 августа 2015 года.

Орган, ответственный за организацию общественного обсуждения: отдел недропользования, экологии и природных ресурсов администрации Сургутского района совместно с заявителем или его представителем.

Форма проведения общественного обсуждения: слушания.

Форма предоставления замечаний: устная, письменная.

Ознакомиться с материалами на проведение оценки воздействия на окружающую среду можно по адресам:

1. Отдел недропользования, экологии и природных ресурсов администрации Сургутского района: г. Сургут, ул. Бажова, д. 16, каб. 312 (с 9.00 до 17.00), тел.: 8 (3462) 52-60-72, тел./факс: 8 (3462) 52-60-71.
2. ООО «Томскнефтепроект», 634006, г.Томск, ул. Пушкина, 63, стр.12, тел.: 8 (3822) 783-601 (доп.224).

Общественные обсуждения состоятся 7 августа 2015 года в 16.00 по адресу: г. Сургут, ул. Бажова, д. 16.

Срок предоставления замечаний и предложений: 30 дней с даты опубликования настоящего извещения по адресу: : г. Сургут, ул. Бажова, д. 16, каб. 312.

Ответственные организаторы:

От заявителя	Ведущий инженер отдела проектных работ и экспертизы проектов Управление капитальных вложений ОАО «ГАЗПРОМНЕФТЬ-НОЯБРЬСКНЕФТЕГАЗ» Кифорук Людмила Рустамовна, тел. 8(3496) 37-72-86.
От разработчика проекта (при необходимости)	ГИП ООО «Томскнефтепроект» Ишимов Алексей Александрович, тел. 8 (3822) 783-601 (233).
От администрации Сургутского района	Начальник отдела недропользования, экологии и природных ресурсов администрации Сургутского района Емельянова Любовь Владимировна, т/ф. 8 (3462) 52-60-71, 52-60-11.

НА ПРАВАХ РЕКЛАМЫ

Российская Федерация

Федеральный закон

Об урегулировании особенностей несостоятельности (банкротства) на территориях Республики Крым и города федерального значения Севастополя и о внесении изменений в отдельные законодательные акты Российской Федерации

Принят Государственной Думой 19 июня 2015 года

Одобрен Советом Федерации 24 июня 2015 года

Статья 1

1. Настоящая статья устанавливает особенности несостоятельности (банкротства) и государственной регистрации всех должников, дела о банкротстве которых на день принятия в Российскую Федерацию Республики Крым и образования в составе Российской Федерации новых субъектов находились в производстве хозяйственных судов, действовавших на территориях Республики Крым и города федерального значения Севастополя на указанную дату (далее — хозяйственный суд), а также особенности приобретения членства в саморегулируемой организации арбитражных управляющих гражданами Российской Федерации, проживающими на территории Республики Крым или города федерального значения Севастополя.

2. В случае, если до дня вступления в силу настоящего Федерального закона в отношении указанного в части 1 настоящей статьи должника не введена процедура, применяемая в деле о банкротстве в соответствии с Федеральным законом от 26 октября 2002 года № 127-ФЗ «О несостоятельности (банкротстве)», не позднее чем через тридцать дней со дня вступления в силу настоящего Федерального закона Арбитражным судом Республики Крым или Арбитражным судом города Севастополя, которым в установленном Федеральным законом от 23 июня 2014 года № 154-ФЗ «О создании судов Российской Федерации на территориях Республики Крым и города федерального значения Севастополя и о внесении изменений в отдельные законодательные акты Российской Федерации» порядке передано соответствующее дело о банкротстве (далее — арбитражный суд), выносится определение о назначении судебного заседания по рассмотрению вопроса о принятии решения о применении одной из процедур, применяемых в деле о банкротстве в соответствии с Федеральным законом от 26 октября 2002 года № 127-ФЗ «О несостоятельности (банкротстве)». Судебное заседание проводится не ранее чем через шестьдесят дней с даты вынесения определения о назначении судебного заседания по рассмотрению вопроса о принятии решения о применении одной из процедур, применяемых в деле о банкротстве. При наличии в материалах дела о банкротстве сведений о том, что деятельность должника связана с использованием сведений, составляющих государственную тайну, на это указывается в определении арбитражного суда о назначении судебного заседания по рассмотрению вопроса принятия решения о применении одной из процедур, применяемых в деле о банкротстве, которое в таком случае также направляется в территориальный орган федерального органа исполнительной власти в области обеспечения безопасности.

3. В определении арбитражного суда о назначении судебного заседания по рассмотрению вопроса о принятии решения о применении одной из процедур, применяемых в деле о банкротстве, указываются:

1) идентифицирующие должника сведения;

2) сведения о лице, утвержденном хозяйственным судом для проведения процедуры, применявшейся в отношении должника (фамилия, имя, отчество и адрес для направления указанному лицу корреспонденции);

3) сведения о процедуре, применявшейся в отношении должника, а также о дате ее введения;

4) дата судебного заседания по рассмотрению вопроса о принятии решения о применении одной из процедур, применяемых в деле о банкротстве.

4. Определение арбитражного суда, указанное в части 3 настоящей статьи, размещается арбитражным судом на официальном сайте арбитражного суда в информационно-телекоммуникационной сети «Интернет» не позднее чем в течение пяти дней с даты вынесения такого определения.

5. По результатам рассмотрения вопроса о принятии решения о применении одной из процедур, применяемых в деле о банкротстве, арбитражный суд:

1) выносит определение о введении финансового оздоровления, если имеется ходатайство учредителей (участников) должника, собственника имущества должника — унитарного предприятия, уполномоченного государственного органа, а также третьего лица или третьих лиц при условии предоставления достаточного обеспечения исполнения обязательств должника в соответствии с графиком погашения задолженности, разработанным и представленным должником. При этом график погашения задолженности должен предусматривать начало погашения задолженности не позднее чем через месяц после вынесения арбитражным судом определения о введении финансового оздоровления и погашение требований кредиторов ежемесячно, пропорционально, равными долями в течение года с даты начала удовлетворения требований кредиторов;

2) при отсутствии предусмотренных настоящей частью оснований для введения финансового оздоровления выносит определение о введении внешнего управления, если у арбитражного суда есть достаточные основания полагать, что платежеспособность должника может быть восстановлена;

3) при наличии признаков банкротства, установленных Федеральным законом от 26 октября 2002 года № 127-ФЗ «О несостоятельности (банкротстве)», и при отсутствии предусмотренных настоящей частью оснований для введения финансового оздоровления и внешнего управления принимает решение о признании должника банкротом и об открытии конкурсного производства;

4) прекращает производство по делу о банкротстве, если имеется одно из следующих обстоятельств:

а) требования кредиторов на дату проведения судебного заседания удовлетворены;

б) установлено отсутствие на дату проведения судебного заседания хотя бы одного из условий, предусмотренных статьями 8, 9 или пунктом 2 статьи 33 Федерального закона от 26 октября 2002 года № 127-ФЗ «О несостоятельности (банкротстве)»;

в) установлено отсутствие у должника средств, достаточных для возмещения судебных расходов и расходов на выплату вознаграждения арбитражному управляющему в деле о банкротстве, или отсутствие согласия иного лица на возмещение данных расходов.

6. С даты вынесения арбитражным судом в соответствии с частью 5 настоящей статьи определения или принятия решения о применении одной из процедур, применяемых в деле о банкротстве, дальнейшее рассмотрение дела о банкротстве осуществляется по правилам, предусмотренным Федеральным законом от 26 октября 2002 года № 127-ФЗ «О несостоятельности (банкротстве)».

7. В случае вынесения арбитражным судом в соответствии с частью 5 настоящей статьи определения или принятия решения о применении одной из процедур, применяемых в деле о банкротстве, реестр требований кредиторов составляется по правилам законодательства Российской Федерации о несостоятельности (банкротстве). Требования кредиторов предъявляются и рассматриваются в порядке, предусмотренном статьей 100 Федерального закона от 26 октября 2002 года № 127-ФЗ «О несостоятельности (банкротстве)». В реестре требований кредиторов учет требований кредиторов ведется в валюте Российской Федерации. Требования кредиторов, выраженные в иностранной валюте, учитываются в реестре требований кредиторов в рублях по курсу, установленному Центральным Банком Российской Федерации (Банком России) на момент введения в соответствии с частью 5 настоящей статьи процедуры, применяемой в деле о банкротстве.

8. В целях утверждения арбитражного управляющего в деле о банкротстве указанного в настоящей статье должника выбор саморегулируемой организации, из числа членов которой должен быть утвержден арбитражный управляющий, осуществляется арбитражным судом. Саморегулируемая организация арбитражных управляющих представляет кандидатуру арбитражного управляющего к дате заседания арбитражного суда по рассмотрению вопроса о принятии решения о применении одной из процедур, применяемых в деле о банкротстве. В случае, если при вынесении арбитражным судом в соответствии с частью 5 настоящей статьи определения или принятии решения о применении одной из процедур, применяемых в деле о банкротстве, невозможно определить арбитражного управляющего, арбитражный суд выносит определение об отложении рассмотрения вопроса об утверждении арбитражного управляющего на срок не более десяти дней с даты вынесения указанного определения.

9. В целях утверждения арбитражного управляющего в деле о банкротстве он должен соответствовать требованиям Федерального закона от 26 октября 2002 года № 127-ФЗ «О несостоятельности (банкротстве)» с учетом особенностей, установленных настоящим Федеральным законом.

10. Обязательное условие членства в саморегулируемой организации арбитражных управляющих, предусмотренное Федеральным законом от 26 октября 2002 года № 127-ФЗ «О несостоятельности (банкротстве)», о наличии стажировки в качестве помощника арбитражного управляющего в деле о банкротстве считается соблюденным, если у арбитражного управляющего имеется опыт проведения не менее чем трех процедур, применяемых в деле о банкротстве, в том числе проведения в соответствии с законодательством Украины.

11. Работой на руководящих должностях признаются деятельность арбитражного управляющего в качестве руководителя или заместителя руководителя юридического лица и деятельность арбитражного управляющего при исполнении обязанностей руководителя должника в соответствии с законодательством Украины, за исключением случаев участия в процедурах, применяемых в деле о банкротстве к отсутствующему должнику.

12. Лицо, утвержденное в качестве временного, административного, внешнего или конкурсного управляющего до дня вступления в силу настоящего Федерального закона и не являющееся членом саморегулируемой организации после указанного дня, подлежит освобождению от исполнения возложенных на него обязанностей в деле о банкротстве.

13. Положения Федерального закона от 26 октября 2002 года № 127-ФЗ «О несостоятельности (банкротстве)» о привлечении контролирующего должника лица к субсидиарной ответственности применяются арбитражным судом в случае, если обстоятельства, являющиеся основанием для привлечения к такой ответственности, имели место со дня принятия в Российскую Федерацию Республики Крым и образования в составе Российской Федерации новых субъектов и к действиям и (или) бездействию контролирующего должника лица в соответствии с Федеральным конституционным законом от 21 марта 2014 года № 6-ФКЗ «О принятии в Российскую Федерацию Республики Крым и образовании в составе Российской Федерации новых субъектов — Республики Крым и города федерального значения Севастополя» применялось законодательство Российской Федерации.

14. Если сведения о том, что к должнику должны применяться предусмотренные главой IX Федерального закона от 26 октября 2002 года № 127-ФЗ «О несостоятельности (банкротстве)» особенности банкротства отдельных категорий должников — юридических лиц, станут известны арбитражному суду после введения процедуры, применяемой в деле о банкротстве, арбитражный суд выносит по ходатайству лица, участвующего в деле о банкротстве, или по собственной инициативе определение о применении при банкротстве должника таких особенностей.

15. В случае введения процедуры, применяемой в деле о банкротстве должника — юридического лица в соответствии с Федеральным законом от 26 октября 2002 года № 127-ФЗ «О несостоятельности (банкротстве)», положения пункта 7 статьи 19 Федерального закона от 30 ноября 1994 года № 52-ФЗ «О введении в действие части первой Гражданского кодекса Российской Федерации» не применяются.

16. В случае, если до дня вступления в силу настоящего Федерального закона сведения о должнике — юридическом лице не внесены в единый государственный реестр юридических лиц, арбитражный управляющий, утвержденный арбитражным судом в деле о банкротстве должника в соответствии с Федеральным законом от 26 октября 2002 года № 127-ФЗ «О несостоятельности (банкротстве)», обязан обратиться с заявлением о внесении сведений о должнике — юридическом лице в единый государственный реестр юридических лиц не ранее даты введения арбитражным судом в соответствии с частью 5 настоящей статьи процедуры, применяемой в деле о банкротстве, и не позднее окончания соответствующей процедуры. Решение о внесении изменений в учредительные документы должника или иные решения, являющиеся основанием для внесения данных изменений, в целях приведения в соответствие с законодательством Российской Федерации учредительных документов должника принимаются первым собранием кредиторов. Предусмотренные настоящей частью процедуры осуществляются по правилам статьи 19 Федерального закона от 30 ноября 1994 года № 52-ФЗ «О введении в действие части первой Гражданского кодекса Российской Федерации».

Статья 2

Статью 25 части первой Гражданского кодекса Российской Федерации (Собрание законодательства Российской Федерации, 1994, № 32, ст. 3301; 2006, № 2, ст. 171; 2015, № 1, ст. 29) изложить в следующей редакции:

«Статья 25. **Несостоятельность (банкротство) гражданина**

1. Гражданин, который не способен удовлетворить требования кредиторов по денежным обязательствам и (или) исполнить обязанность по уплате обязательных платежей, может быть признан несостоятельным (банкротом) по решению арбитражного суда.

2. Основания, порядок и последствия признания арбитражным судом гражданина несостоятельным (банкротом), очередность удовлетворения требований кредиторов, порядок применения процедур в деле о несостоятельности (банкротстве) гражданина устанавливаются законом, регулирующим вопросы несостоятельности (банкротства).».

Статья 3

Внести в статью 19 Федерального закона от 30 ноября 1994 года № 52-ФЗ «О введении в действие части первой Гражданского кодекса Российской Федерации» (Собрание законодательства Российской Федерации, 1994, № 32, ст. 3302; 2014, № 19, ст. 2329; № 45, ст. 6156; 2015, № 1, ст. 59; № 14, ст. 2020) следующие изменения:

1) в абзаце первом пункта 1 слова «или настоящим пунктом» заменить словами «, Федеральным законом «Об урегулировании особенностей несостоятельности (банкротства) на территориях Республики Крым и города федерального значения Севастополя и о внесении изменений в отдельные законодательные акты Российской Федерации» или настоящим пунктом»;

2) пункт 5 дополнить абзацем следующего содержания:

«Особенности несостоятельности (банкротства) указанных в пункте 1 настоящей статьи юридических лиц регулируются законодательством Российской Федерации с момента вынесения определения о назначении судебного заседания по рассмотрению вопроса о принятии решения о применении одной из процедур, применяемых в деле о банкротстве в соответствии с частью 5 статьи 1 Федерального закона «Об урегулировании особенностей несостоятельности (банкротства) на территориях Республики Крым и города федерального значения Севастополя и о внесении изменений в отдельные законодательные акты Российской Федерации».»;

3) пункт 9 после слов «установленный настоящей статьей» дополнить словами «, Федеральным законом «Об урегулировании особенностей несостоятельности (банкротства) на территориях Республики Крым и города федерального значения Севастополя и о внесении изменений в отдельные законодательные акты Российской Федерации».

Статья 4

Статью 15 Федерального закона от 15 августа 1996 года № 114-ФЗ «О порядке выезда из Российской Федерации и въезда в Российскую Федерацию» (Собрание законодательства Российской Федерации, 1996, № 34, ст. 4029; 2004, № 27, ст. 2711; 2010, № 15, ст. 1756; 2011, № 30, ст. 4589; 2015, № 1, ст. 29) дополнить подпунктом 8 следующего содержания:

«8) признан несостоятельным (банкротом), — до вынесения арбитражным судом определения о завершении или прекращении производства по делу о несостоятельности (банкротстве), в том числе в результате утверждения арбитражным судом мирового соглашения.».

Статья 5

Пункт 5^4 статьи 7 Федерального закона от 7 августа 2001 года № 115-ФЗ «О противодействии легализации (отмыванию) доходов, полученных преступным путем, и финансированию терроризма» (Собрание законодательства Российской Федерации, 2001, № 33, ст. 3418; 2002, № 44, ст. 4296; 2004, № 31, ст. 3224; 2006, № 31, ст. 3446; 2007, № 16, ст. 1831; № 49, ст. 6036; 2009, № 23, ст. 2776; 2010, № 30, ст. 4007; 2011, № 27, ст. 3837; № 46, ст. 6406; 2013, № 26, ст. 3207; № 52, ст. 6968; 2014, № 19, ст. 2315; № 23, ст. 2934; № 30, ст. 4219; 2015, № 1, ст. 37; № 18, ст. 2614; Российская газета, 2015, 10 июня) изложить в следующей редакции:

«5^4. При проведении идентификации клиента, представителя клиента, выгодоприобретателя, бенефициарного владельца, обновлении информации о них организации, осуществляющие операции с денежными средствами или иным имуществом, вправе требовать представления клиентом, представителем клиента и получать от клиента, представителя клиента документы, удостоверяющие личность, учредительные документы, документы о государственной регистрации юридического лица (индивидуального предпринимателя). При проведении идентификации клиента — физического лица организация, осуществляющая операции с денежными средствами или иным имуществом, вправе требовать представления клиентом, представителем клиента информации о страховом номере индивидуального лицевого счета застрахованного лица в системе обязательного пенсионного страхования.».

Статья 6

Внести в Федеральный закон от 26 октября 2002 года № 127-ФЗ «О несостоятельности (банкротстве)» (Собрание законодательства Российской Федерации, 2002, № 43, ст. 4190; 2005, № 44, ст. 4471; 2006, № 52, ст. 5497; 2007, № 18, ст. 2117; 2008, № 30, ст. 3616; 2009, № 1, ст. 4, 14; № 18, ст. 2153; № 29, ст. 3632; № 51, ст. 6160; № 52, ст. 6450; 2010, № 31, ст. 4188; 2011, № 1, ст. 41; № 7, ст. 905; № 19, ст. 2708; № 29, ст. 4301; № 30, ст. 4576; № 48, ст. 6728; № 49, ст. 7015, 7068; № 50, ст. 7351; 2012, № 53, ст. 7607; 2013, № 26, ст. 3207; № 27, ст. 3477, 3481; № 51, ст. 6699; № 52, ст. 6975, 6984; 2014, № 11, ст. 1095; № 49, ст. 6914; № 52, ст. 7543; 2015, № 1, ст. 10, 29, 35) следующие изменения:

1) в статье 2:

а) абзац седьмой после слов «лиц, работающих» дополнить словами «или работавших»;

б) дополнить новыми абзацами семнадцатым и восемнадцатым следующего содержания:

«реструктуризация долгов гражданина — реабилитационная процедура, применяемая в деле о банкротстве к гражданину в целях восстановления его платежеспособности и погашения задолженности перед кредиторами в соответствии с планом реструктуризации долгов;

реализация имущества гражданина — реабилитационная процедура, применяемая в деле о банкротстве к признанному банкротом гражданину в целях соразмерного удовлетворения требований кредиторов;»;

в) абзацы семнадцатый — двадцать шестой считать соответственно абзацами девятнадцатым — двадцать восьмым;

г) дополнить новым абзацем двадцать девятым следующего содержания:

«финансовый управляющий — арбитражный управляющий, утвержденный арбитражным судом для участия в деле о банкротстве гражданина;»;

д) абзацы двадцать седьмой — тридцать пятый считать соответственно абзацами тридцатым — тридцать восьмым;

2) в статье 3:

а) наименование изложить в следующей редакции:

«Статья 3. **Признаки банкротства юридического лица»;**

б) пункт 1 признать утратившим силу;

в) пункт 3 изложить в следующей редакции:

«3. Положение, предусмотренное пунктом 2 настоящей статьи, применяется, если иное не установлено настоящим Федеральным законом.»;

3) пункт 6 статьи 4^1 изложить в следующей редакции:

«6. Положения настоящей статьи не применяются к отношениям, урегулированным параграфом 7 главы IX и главой X настоящего Федерального закона.»;

4) пункт 2 статьи 6 изложить в следующей редакции:

«2. Если иное не предусмотрено настоящим Федеральным законом, производство по делу о банкротстве может быть возбуждено арбитражным судом при условии, что требования к должнику — юридическому лицу в совокупности составляют не менее чем триста тысяч рублей, а в отношении должника — физического лица — не менее размера, установленного пунктом 2 статьи 213^3 настоящего Федерального закона.»;

5) в абзаце первом пункта 1 статьи 9 слова «или индивидуальный предприниматель» исключить;

6) статью 10 дополнить пунктом 10 следующего содержания:

«10. Сведения о подаче заявления о привлечении контролирующих должника лиц к субсидиарной ответственности или заявления о привлечении контролирующих должника лиц, а также лиц, указанных в пункте 1 настоящей статьи, к ответственности в виде возмещения убытков, о судебных актах, вынесенных по таким заявлениям, и судебных актах об их пересмотре подлежат включению в Единый федеральный реестр сведений о банкротстве.

В сообщениях, подлежащих включению в Единый федеральный реестр сведений о банкротстве в соответствии с настоящим пунктом, должны быть указаны:

наименование (фамилия, имя и в случае, если имеется, отчество) контролирующего должника лица, в отношении которого подано заявление (для иностранных лиц указывается с использованием кириллических и латинских букв);

гражданство контролирующего лица (страна регистрации);

идентифицирующие контролирующее лицо данные (индивидуальный номер налогоплательщика, основной государственный регистрационный номер — для юридических лиц, страховой номер индивидуального лицевого счета застрахованного лица в системе обязательного пенсионного страхования — для физических лиц), а для иностранных лиц — их аналоги в соответствии со страной гражданства (регистрации);

размер ответственности в соответствии с заявлением (кроме случаев невозможности определения размера ответственности на дату подачи заявления) или судебным актом.»;

7) в пункте 1 статьи 12:

а) дополнить новым абзацем десятым и абзацем одиннадцатым следующего содержания:

«в ходе реструктуризации долгов гражданина;

в ходе реализации имущества гражданина.»;

б) абзац десятый считать абзацем двенадцатым;

8) пункт 12 статьи 20 изложить в следующей редакции:

«12. Споры, связанные с профессиональной деятельностью арбитражного управляющего (в том числе о возмещении причиненных им убытков), его отношениями с саморегулируемой организацией арбитражных управляющих, разрешаются арбитражным судом.»;

9) статью 20^4 дополнить пунктом 6 следующего содержания:

«6. Сведения о вынесении арбитражным судом судебного акта о признании действий арбитражного управляющего незаконными, о взыскании с арбитражного управляющего убытков в связи с неисполнением или ненадлежащим исполнением обязанностей в деле о банкротстве подлежат включению в Единый федеральный реестр сведений о банкротстве в порядке, предусмотренном статьей 28 настоящего Федерального закона, в течение трех рабочих дней с даты вступления соответствующего судебного акта в силу.

В сообщении, подлежащем включению в Единый федеральный реестр сведений о банкротстве в соответствии с настоящим пунктом в связи со взысканием с арбитражного управляющего убытков, должен быть указан размер убытков, взысканный с арбитражного управляющего в соответствии с судебным актом.»;

10) в статье 20^6:

а) пункт 3 дополнить абзацем следующего содержания:

«финансового управляющего — десять тысяч рублей единовременно за проведение процедуры, применяемой в деле о банкротстве.»;

б) дополнить пунктом 17 следующего содержания:

«17. Сумма процентов по вознаграждению финансового управляющего в случае исполнения гражданином утвержденного арбитражным судом плана реструктуризации его долгов составляет два процента размера удовлетворенных требований кредиторов.

Сумма процентов по вознаграждению финансового управляющего в случае введения процедуры реализации имущества гражданина составляет два процента размера выручки от реализации имущества гражданина и денежных средств, поступивших в результате взыскания дебиторской задолженности, а также в результате применения последствий недействительности сделок. Данные проценты уплачиваются финансовому управляющему после завершения расчетов с кредиторами.»;

11) пункт 4 статьи 21 изложить в следующей редакции:

«4. Саморегулируемая организация арбитражных управляющих может быть реорганизована только в форме слияния двух и более саморегулируемых организаций арбитражных управляющих или в форме присоединения одной саморегулируемой организации арбитражных управляющих к другой саморегулируемой организации арбитражных управляющих в порядке, установленном законодательством Российской Федерации.»;

12) пункт 2 статьи 27 изложить в следующей редакции:

«2. При рассмотрении дела о банкротстве гражданина, в том числе индивидуального предпринимателя, применяются реструктуризация долгов гражданина, реализация имущества гражданина, мировое соглашение.»;

13) абзацы четвертый и пятый пункта 5 статьи 28 изложить в следующей редакции:

«Возмещение расходов, связанных с опубликованием сведений об освобождении или отстранении арбитражного управляющего от исполнения возложенных на него обязанностей в деле о банкротстве, признанием его действий (бездействия) незаконными, взысканием с арбитражного управляющего убытков и включением этих сведений в Единый федеральный реестр сведений о банкротстве, осуществляется за счет средств такого арбитражного управляющего.

В случае, если сведения об освобождении или отстранении арбитражного управляющего от исполнения возложенных на него обязанностей в деле о банкротстве, о признании его действий (бездействия) незаконными, взыскании с арбитражного управляющего убытков указанным арбитражным управляющим не включены в Единый федеральный реестр сведений о банкротстве в соответствии с настоящим Федеральным законом в течение месяца с даты вынесения соответствующего судебного акта, включение таких сведений осуществляется саморегулируемой организацией арбитражных управляющих за счет собственных средств с последующей компенсацией понесенных затрат за счет средств указанного арбитражного управляющего.»;

14) в пункте 2 статьи 33 слова «десять тысяч рублей» заменить словами «пятьсот тысяч рублей»;

15) статью 34 дополнить пунктом 3 следующего содержания:

«3. Лица, участвующие в деле о банкротстве, вправе представлять в арбитражный суд предусмотренные настоящим Федеральным законом документы в электронной форме, заполнять формы документов, размещенных на официальном сайте арбитражного суда в информационно-телекоммуникационной сети «Интернет», в порядке, установленном в пределах своих полномочий Верховным Судом Российской Федерации.»;

16) статью 35 дополнить пунктом 4 следующего содержания:

«4. Лица, участвующие в процессе по делу о банкротстве, вправе представлять в арбитражный суд предусмотренные настоящим Федеральным законом документы в электронной форме, заполнять формы документов, размещенных на официальном сайте арбитражного суда в информационно-телекоммуникационной сети «Интернет», в порядке, установленном в пределах своих полномочий Верховным Судом Российской Федерации.»;

17) пункт 9 статьи 42 изложить в следующей редакции:

«9. Арбитражный суд утверждает временного управляющего, кандидатура которого указана в признанном обоснованным заявлении о признании должника банкротом, либо временного управляющего или финансового управляющего, кандидатуры которых представлены саморегулируемой организацией арбитражных управляющих, указанной в таком заявлении.

При наличии нескольких заявлений о признании должника банкротом, в том числе в случае, если рассмотрение обоснованности поступившего первым заявления о признании должника банкротом откладывается арбитражным судом, арбитражный суд утверждает временного управляющего, кандидатура которого указана в заявлении о признании должника банкротом, поступившем в арбитражный суд первым, либо временного управляющего или финансового управляющего, кандидатуры которых представлены саморегулируемой организацией арбитражных управляющих, указанной в таком заявлении.»;

18) в статье 53:

а) пункт 1 после слова «должника» дополнить словами «— юридического лица»;

б) пункт 3 признать утратившим силу;

19) статью 60 изложить в следующей редакции:

«Статья 60. **Рассмотрение разногласий, заявлений, ходатайств и жалоб в деле о банкротстве**

1. Заявления и ходатайства арбитражного управляющего, в том числе о разногласиях, возникших между ним и кредиторами, а в случаях, предусмотренных настоящим Федеральным законом, между ним и должником, жалобы кредиторов на нарушение их прав и законных интересов рассматриваются в заседании арбитражного суда не позднее чем через один месяц с даты получения указанных заявлений, ходатайств и жалоб, если иное не установлено настоящим Федеральным законом.

По результатам рассмотрения указанных заявлений, ходатайств и жалоб арбитражный суд выносит определение.

Данное определение может быть обжаловано в порядке и в сроки, которые установлены настоящим Федеральным законом.

2. В порядке и в сроки, которые установлены пунктом 1 настоящей статьи, рассматриваются разногласия между арбитражным управляющим и гражданами, в пользу которых вынесен судебный акт о взыскании ущерба, причиненного жизни или здоровью, а также между арбитражным управляющим и представителем работников должника в случаях, предусмотренных пунктом 11 статьи 16 настоящего Федерального закона.

3. В порядке и в сроки, которые установлены пунктом 1 настоящей статьи, рассматриваются жалобы гражданина, представителя учредителей (участников) должника, представителя собственника имущества должника — унитарного предприятия, иных лиц, участвующих в деле о банкротстве, а также лиц, участвующих в процессе по делу о банкротстве, на действия арбитражного управляющего, решения собрания кредиторов или комитета кредиторов, нарушающие права и (или) законные интересы гражданина и иных лиц, участвующих в деле о банкротстве и в процессе по делу о банкротстве.

4. Заявления и жалобы, поданные лицами, не имеющими права на обжалование, или с нарушением установленного настоящей статьей порядка, подлежат возвращению.

5. Определения арбитражного суда, не предусмотренные процессуальным законодательством, обжалуются в порядке, установленном настоящим Федеральным законом.»;

20) статью 61^1 дополнить пунктом 4 следующего содержания:

«4. Сведения о подаче в арбитражный суд заявления о признании сделки недействительной по основаниям, указанным в настоящем Федеральном законе, о вынесении судебного акта по результатам рассмотрения заявления и судебных актов о его пересмотре подлежат включению арбитражным управляющим в Единый федеральный реестр сведений о банкротстве в порядке, установленном статьей 28 настоящего Федерального закона, не позднее трех рабочих дней с даты, когда арбитражному управляющему стало известно о подаче заявления или вынесении судебного акта, а при подаче заявления арбитражным управляющим — не позднее следующего рабочего дня после дня подачи заявления.»;

21) абзац третий пункта 2 статьи 150 изложить в следующей редакции:

«Решение о заключении мирового соглашения со стороны гражданина принимается гражданином, со стороны должника — юридического лица принимается руководителем должника, исполняющим обязанности руководителя должника, внешним управляющим или конкурсным управляющим.»;

22) статью 158 изложить в следующей редакции:

«Статья 158. **Условия утверждения мирового соглашения арбитражным судом**

1. Мировое соглашение может быть утверждено арбитражным судом только после погашения задолженности по требованиям кредиторов первой и второй очереди.

2. Не ранее чем через пять дней и не позднее чем через десять дней с даты заключения мирового соглашения должник, внешний управляющий, конкурсный управляющий или финансовый управляющий должен представить в арбитражный суд заявление об утверждении мирового соглашения.

3. К заявлению об утверждении мирового соглашения должны быть приложены:

текст мирового соглашения;

протокол собрания кредиторов, принявшего решение о заключении мирового соглашения;

список всех известных конкурсных кредиторов и уполномоченных органов, не заявивших своих требований к должнику, с указанием их адресов и сумм задолженности;

реестр требований кредиторов;

документы, подтверждающие погашение задолженности по требованиям кредиторов первой и второй очереди;

решение органов управления должника — юридического лица в случае, если необходимость такого решения предусмотрена настоящим Федеральным законом;

возражения в письменной форме конкурсных кредиторов и уполномоченных органов, которые голосовали против заключения мирового соглашения или не принимали участие в голосовании по вопросу о заключении мирового соглашения, при наличии этих возражений;

иные документы, предоставление которых в соответствии с настоящим Федеральным законом является обязательным.

4. О дате рассмотрения заявления об утверждении мирового соглашения арбитражный суд извещает лиц, участвующих в деле о банкротстве. Неявка надлежащим образом извещенных лиц не препятствует рассмотрению заявления об утверждении мирового соглашения.

5. В утверждении мирового соглашения может быть отказано постольку, поскольку представитель кредитора при голосовании за заключение мирового соглашения превысил полномочия, предоставленные ему настоящим Федеральным законом, доверенностью или учредительными документами кредитора, если будет доказано, что лицо, действующее со стороны должника, знало или не могло не знать об ограничениях таких полномочий.

6. Арбитражный суд вправе утвердить мировое соглашение даже в случае, если лицо, действующее со стороны должника, знало или не могло не знать об ограничениях полномочий представителя кредитора, однако голосование этого представителя не повлияло на принятие решения о заключении мирового соглашения.»;

23) в главе X:

а) параграф 1 признать утратившим силу;

б) дополнить параграфом 1^1 следующего содержания:

«§ 1^1. **Реструктуризация долгов гражданина и реализация имущества гражданина**

Статья 213^1. **Регулирование отношений, связанных с банкротством граждан**

1. Отношения, связанные с банкротством граждан и не урегулированные настоящей главой, регулируются главами I — III^1, VII, VIII, параграфом 7 главы IX и параграфом 2 главы XI настоящего Федерального закона.

2. Положения, предусмотренные настоящим параграфом, не применяются к отношениям, связанным с несостоятельностью (банкротством) крестьянских (фермерских) хозяйств.

3. Положения, предусмотренные настоящим параграфом, применяются к отношениям, связанным с несостоятельностью (банкротством) индивидуальных предпринимателей, с учетом особенностей, предусмотренных пунктами 4 и 5 настоящей статьи и настоящим Федеральным законом.

4. Имущество индивидуальных предпринимателей — должников или граждан, которые прекратили деятельность в качестве индивидуального предпринимателя, но денежные обязательства и (или) обязанность по уплате обязательных платежей которых возникли в результате осуществления ими предпринимательской деятельности, предназначенное для осуществления такими гражданами предпринимательской деятельности, подлежит продаже в порядке, установленном настоящим Федеральным законом в отношении продажи имущества юридических лиц.

5. Судебные извещения и копии судебных актов по делу о банкротстве гражданина направляются арбитражным судом:

гражданину;

финансовому управляющему;

представителю собрания кредиторов (при наличии у арбитражного суда информации о его избрании);

каждому кредитору, требования которого включены в реестр требований кредиторов, если число таких кредиторов не превышает десяти;

каждому кредитору, совокупный размер включенных в реестр требований которого составляет более чем триста тысяч рублей, а если число указанных кредиторов превышает десять, — каждому кредитору, совокупный размер включенных в реестр требований которого превышает десять процентов от общего числа требований, включенных в реестр;

лицу, если вопросы, рассматриваемые в судебном заседании, или судебный акт затрагивают непосредственно его права и обязанности.

Указанные правила также применяются при направлении копий жалоб и заявлений о пересмотре судебных актов по делу о банкротстве гражданина.

Статья 213^2. **Процедуры, применяемые в деле о банкротстве гражданина**

При рассмотрении дела о банкротстве гражданина применяются реструктуризация долгов гражданина, реализация имущества гражданина, мировое соглашение.

Статья 213^3. **Возбуждение производства по делу о банкротстве гражданина**

1. Правом на обращение в арбитражный суд с заявлением о признании гражданина банкротом обладают граждане, конкурсный кредитор, уполномоченный орган.

2. Заявление о признании гражданина банкротом принимается арбитражным судом при условии, что требования к гражданину составляют не менее чем пятьсот тысяч рублей и указанные требования не исполнены в течение трех месяцев с даты, когда они должны быть исполнены, если иное не предусмотрено настоящим Федеральным законом.

Статья 213^4. **Заявление гражданина о признании его банкротом**

1. Гражданин обязан обратиться в арбитражный суд с заявлением о признании его банкротом в случае, если удовлетворение требований одного кредитора или нескольких кредиторов приводит к невозможности исполнения гражданином денежных обязательств и (или) обязанности по уплате обязательных платежей в полном объеме перед другими кредиторами и размер таких обязательств и обязанности в совокупности составляет не менее чем пятьсот тысяч рублей, не позднее тридцати рабочих дней со дня, когда он узнал или должен был узнать об этом.

2. Гражданин вправе подать в арбитражный суд заявление о признании его банкротом в случае предвидения банкротства при наличии обстоятельств, очевидно свидетельствующих о том, что он не в состоянии исполнить денежные обязательства и (или) обязанность по уплате обязательных платежей в установленный срок, при этом гражданин отвечает признакам неплатежеспособности и (или) признакам недостаточности имущества.

3. Наряду с документами, предусмотренными процессуальным законодательством, к заявлению о признании гражданина банкротом прилагаются:

документы, подтверждающие наличие задолженности, основание ее возникновения и неспособность гражданина удовлетворить требования кредиторов в полном объеме;

документы, подтверждающие наличие или отсутствие у гражданина статуса индивидуального предпринимателя на основании выписки из единого государственного реестра индивидуальных предпринимателей либо иного подтверждающего указанные сведения документа. Такие документы должны быть получены не ранее чем за пять рабочих дней до даты подачи в арбитражный суд заявления о признании гражданина банкротом;

опись имущества гражданина с указанием места нахождения или хранения имущества, в том числе имущества, являющегося предметом залога, с указанием наименования или фамилии, имени и отчества залогодержателя. Форма представления данной описи утверждается регулирующим органом;

копии документов, подтверждающих право собственности гражданина на имущество, и документов, удостоверяющих исключительные права на результаты интеллектуальной деятельности гражданина (при наличии);

копии документов о совершавшихся гражданином в течение трех лет до даты подачи заявления сделках с недвижимым имуществом, ценными бумагами, долями в уставном капитале, транспортными средствами и сделках на сумму свыше трехсот тысяч рублей (при наличии);

выписка из реестра акционеров (участников) юридического лица, акционером (участником) которого является гражданин (при наличии);

сведения о полученных физическим лицом доходах и об удержанных суммах налога за трехлетний период, предшествующий дате подачи заявления о признании гражданина банкротом;

выданная банком справка о наличии счетов, вкладов (депозитов) в банке и (или) об остатках денежных средств на счетах, во вкладах (депозитах), выписки по операциям на счетах, по вкладам (депозитам) граждан, в том числе индивидуальных предпринимателей, в банке за трехлетний период, предшествующий дате подачи заявления о признании гражданина банкротом (при наличии);

копия страхового свидетельства обязательного пенсионного страхования;

сведения о состоянии индивидуального лицевого счета застрахованного лица;

копия решения о признании гражданина безработным, выданная государственной службой занятости населения, в случае принятия указанного решения;

копия свидетельства о постановке на учет в налоговом органе (при наличии);

копия свидетельства о заключении брака (при наличии заключенного и не расторгнутого на дату подачи заявления брака);

копия свидетельства о расторжении брака, если оно выдано в течение трех лет до даты подачи заявления (при наличии);

копия брачного договора (при наличии);

копия соглашения или судебного акта о разделе общего имущества супругов, соответственно заключенного и принятого в течение трех лет до даты подачи заявления (при наличии);

копия свидетельства о рождении ребенка, если гражданин является его родителем, усыновителем или опекуном;

документы, подтверждающие иные обстоятельства, на которых основывается заявление гражданина.

4. В заявлении о признании гражданина банкротом указываются наименование и адрес саморегулируемой организации, из числа членов которой должен быть утвержден финансовый управляющий.

Денежные средства на выплату вознаграждения финансовому управляющему в размере, равном фиксированной сумме вознаграждения финансового управляющего за одну процедуру, применяемую в деле о банкротстве гражданина, вносятся в депозит арбитражного суда.

По ходатайству гражданина арбитражный суд вправе предоставить гражданину отсрочку внесения средств на выплату вознаграждения финансовому управляющему сроком до даты судебного заседания по рассмотрению обоснованности заявления о признании гражданина банкротом.

5. Гражданин вправе дать согласие на привлечение лиц, обеспечивающих исполнение возложенных на финансового управляющего обязанностей. В этом случае в заявлении о признании гражданина банкротом должен быть указан максимальный размер осуществляемых за счет гражданина расходов финансового управляющего на оплату услуг привлекаемых лиц. Сумма указанных расходов вносится гражданином в депозит арбитражного суда. По ходатайству гражданина арбитражный суд вправе предоставить гражданину отсрочку внесения этой суммы.

Статья 213^5.

о признании необоснованным указанного заявления и прекращении производства по делу о банкротстве гражданина.

2. Определение о признании обоснованным заявления конкурсного кредитора или уполномоченного органа о признании гражданина банкротом и введении реструктуризации его долгов выносится в случае, если указанное заявление соответствует требованиям, предусмотренным пунктом 2 статьи 213^3 и статьей 213^5 настоящего Федерального закона, требования конкурсного кредитора или уполномоченного органа признаны обоснованными, не удовлетворены гражданином на дату заседания арбитражного суда и доказана неплатежеспособность гражданина.

Определение о признании обоснованным заявления гражданина о признании его банкротом и введении реструктуризации долгов гражданина выносится в случае, если указанное заявление соответствует требованиям, предусмотренным статьей 213^4 настоящего Федерального закона, и доказана неплатежеспособность гражданина.

При вынесении арбитражным судом определения о признании обоснованным заявления должника, конкурсного кредитора или уполномоченного органа о признании гражданина банкротом и введении реструктуризации его долгов арбитражный суд привлекает к участию в рассмотрении дела о банкротстве гражданина орган опеки и попечительства в случае, если в рамках рассматриваемого дела затрагиваются права несовершеннолетнего лица или права лица, признанного судом недееспособным.

Определение о признании необоснованным заявления должника, конкурсного кредитора или уполномоченного органа о признании гражданина банкротом и об оставлении указанного заявления без рассмотрения выносится при наличии иного заявления о признании гражданина банкротом в случае, если на дату заседания арбитражного суда по проверке обоснованности заявления о признании гражданина банкротом требования конкурсного кредитора или уполномоченного органа удовлетворены, либо признаны необоснованными, либо установлено отсутствие всех условий, предусмотренных статьями 213^3 — 213^5 настоящего Федерального закона, либо не доказана неплатежеспособность гражданина, либо на дату подачи заявления о признании гражданина банкротом требования конкурсного кредитора или уполномоченного органа не подтверждены вступившим в законную силу судебным актом и между конкурсным кредитором или уполномоченным органом и гражданином имеется спор о праве, который подлежит разрешению в порядке искового производства.

Определение о признании необоснованным заявления должника, конкурсного кредитора или уполномоченного органа о признании гражданина банкротом и прекращении производства по делу о банкротстве гражданина выносится арбитражным судом при отсутствии иных заявлений о признании гражданина банкротом в случае, если на дату заседания арбитражного суда по проверке обоснованности заявления о признании гражданина банкротом требования конкурсного кредитора или уполномоченного органа удовлетворены, либо признаны необоснованными, либо установлено отсутствие на дату подачи указанного заявления всех условий, предусмотренных статьями 213^3 — 213^5 настоящего Федерального закона, либо не доказана неплатежеспособность гражданина, либо на дату подачи заявления о признании гражданина банкротом требования конкурсного кредитора или уполномоченного органа не подтверждены вступившим в законную силу судебным актом и между конкурсным кредитором или уполномоченным органом и гражданином имеется спор о праве, который подлежит разрешению в порядке искового производства.

3. Для целей настоящего параграфа под неплатежеспособностью гражданина понимается его неспособность удовлетворить в полном объеме требования кредиторов по денежным обязательствам и (или) исполнить обязанность по уплате обязательных платежей.

Если не доказано иное, гражданин предполагается неплатежеспособным при условии, что имеет место хотя бы одно из следующих обстоятельств:

гражданин прекратил расчеты с кредиторами, то есть перестал исполнять денежные обязательства и (или) обязанность по уплате обязательных платежей, срок исполнения которых наступил;

более чем десять процентов совокупного размера денежных обязательств и (или) обязанности по уплате обязательных платежей, которые имеются у гражданина и срок исполнения которых наступил, не исполнены им в течение более чем одного месяца со дня, когда такие обязательства и (или) обязанность должны были исполнены;

размер задолженности гражданина превышает стоимость его имущества, в том числе права требования;

наличие постановления об окончании исполнительного производства в связи с тем, что у гражданина отсутствует имущество, на которое может быть обращено взыскание.

Если имеются достаточные основания полагать, что с учетом планируемых поступлений денежных средств, в том числе доходов от деятельности гражданина и погашения задолженности перед ним, гражданин в течение непродолжительного времени сможет исполнить в полном объеме денежные обязательства и (или) обязанность по уплате обязательных платежей, срок исполнения которых наступил, гражданин не может быть признан неплатежеспособным.

4. В определении арбитражного суда о признании обоснованным заявления о признании гражданина банкротом и введении реструктуризации его долгов должны содержаться указания на:

дату судебного заседания по рассмотрению дела о банкротстве гражданина;

утверждение финансового управляющего (фамилия, имя, отчество арбитражного управляющего, наименование и адрес саморегулируемой организации, из числа членов которой утвержден финансовый управляющий).

В случае, если в заявлении о признании гражданина банкротом указан максимальный размер расходов финансового управляющего на оплату осуществляемых за счет подавшего заявление лица услуг лиц, привлеченных финансовым управляющим в целях обеспечения исполнения возложенных на него обязанностей, определение арбитражного суда о признании обоснованным заявления о признании гражданина банкротом и введении реструктуризации его долгов должно содержать также указание на данный размер расходов.

5. Вопрос о признании обоснованным заявления о признании гражданина банкротом и введении реструктуризации его долгов должен быть рассмотрен на заседании арбитражного суда не ранее чем по истечении пятнадцати дней и не позднее чем в течение трех месяцев с даты принятия арбитражным судом заявления о признании гражданина банкротом.

6. Судебные акты, предусмотренные пунктом 1 настоящей статьи, и другие предусмотренные настоящим параграфом судебные акты подлежат немедленному исполнению, если иное не установлено настоящим Федеральным законом.

7. Производство по делу о банкротстве гражданина может быть приостановлено по ходатайству лица, участвующего в деле о банкротстве гражданина, в случае обжалования определений об оставлении заявления о признании гражданина банкротом без рассмотрения и о прекращении производства по делу о банкротстве гражданина.

Обжалование определения о признании обоснованным заявления о признании гражданина банкротом и введении реструктуризации его долгов не приостанавливает исполнение этого определения.

8. По результатам рассмотрения обоснованности заявления о признании гражданина банкротом, если гражданин не соответствует требованиям для утверждения плана реструктуризации долгов, установленным пунктом 1 статьи 213^{13} настоящего Федерального закона, арбитражный суд вправе на основании ходатайства гражданина вынести решение о признании его банкротом и введении процедуры реализации имущества гражданина.

Статья 213^7. **Опубликование сведений в ходе процедур, применяемых в деле о банкротстве гражданина**

1. Сведения, подлежащие опубликованию в соответствии с настоящей главой, опубликовываются путем их включения в Единый федеральный реестр сведений о банкротстве и не подлежат опубликованию в официальном издании, за исключением сведений о признании обоснованным заявления о признании гражданина банкротом и введении реструктуризации его долгов, а также о признании гражданина банкротом и введении реализации имущества гражданина.

2. В ходе процедур, применяемых в деле о банкротстве гражданина, обязательному опубликованию подлежат сведения:

о признании обоснованным заявления о признании гражданина банкротом и введении реструктуризации его долгов;

о признании гражданина банкротом и введении реализации имущества гражданина;

о наличии или об отсутствии признаков преднамеренного фиктивного банкротства;

о прекращении производства по делу о банкротстве гражданина;

об утверждении, отстранении или освобождении финансового управляющего;

об утверждении плана реструктуризации долгов гражданина;

о проведении торгов по продаже имущества гражданина и результатах проведения торгов;

об отмене или изменении предусмотренных абзацами вторым — седьмым настоящего пункта сведений и (или) содержащих указанные сведения судебных актов;

о проведении собрания кредиторов;

о решениях собрания кредиторов, если собранием кредиторов принято решение об опубликовании протокола собрания кредиторов;

о неприменении в отношении гражданина правила об освобождении от исполнения обязательств;

о завершении реструктуризации долгов гражданина;

о завершении реализации имущества гражданина;

иные предусмотренные настоящим параграфом сведения.

3. Порядок включения сведений, указанных в пункте 2 настоящей статьи, в Единый федеральный реестр сведений о банкротстве устанавливается регулирующим органом. Кредиторы и третьи лица, включая кредитные организации, в которых открыты банковский счет и (или) банковский вклад (депозит) гражданина-должника, считаются извещенными об опубликовании сведений, указанных в пункте 2 настоящей статьи, по истечении пяти рабочих дней со дня включения таких сведений в Единый федеральный реестр сведений о банкротстве, если не доказано иное, в частности если ранее не было получено уведомление, предусмотренное абзацем восьмым пункта 8 статьи 213^9 настоящего Федерального закона.

4. Опубликование сведений в ходе процедур, применяемых в деле о банкротстве гражданина, осуществляется за счет гражданина.

Плата за включение сведений, подлежащих опубликованию в соответствии с настоящей главой, в Единый федеральный реестр сведений о банкротстве должна составлять не более половины платы, предусмотренной за включение сведений, подлежащих опубликованию в соответствии с настоящим Федеральным законом в ходе процедур, применяемых в деле о банкротстве должника — юридического лица.

5. Идентификация гражданина в Едином федеральном реестре сведений о банкротстве осуществляется по фамилии, имени и (в случае, если имеется) отчеству гражданина (в случае перемены имени также по ранее присвоенным фамилии, имени и (в случае, если имеется) отчеству гражданина), по дате и месту рождения, страховому номеру индивидуального лицевого счета застрахованного лица в системе обязательного пенсионного страхования, идентификационному номеру налогоплательщика (при наличии), месту жительства согласно документам о регистрации по месту жительства в пределах Российской Федерации. При отсутствии у гражданина регистрации по месту жительства в пределах Российской Федерации указывается фактическое место жительство гражданина (наименование субъекта Российской Федерации без указания конкретного адреса).

Наличие идентифицирующих сведений является обязательным при каждом опубликовании сведений в ходе процедур, применяемых в деле о банкротстве гражданина. Обработка персональных данных, содержащихся в идентифицирующих сведениях, осуществляется в соответствии с пунктом 11 части 1 статьи 6 Федерального закона от 27 июля 2006 года № 152-ФЗ «О персональных данных».

Идентифицирующие сведения подлежат указанию гражданином, финансовым управляющим и арбитражным судом во всех документах и судебных актах, связанных с банкротством гражданина, в том числе при размещении текстов судебных актов в сети «Интернет».

Статья 213^8. **Собрание кредиторов в случае банкротства гражданина**

1. Собрание кредиторов созывается финансовым управляющим, утвержденным арбитражным судом в деле о банкротстве гражданина.

В собрании кредиторов принимают участие без права голоса наряду с лицами, указанными в пункте 1 статьи 12 настоящего Федерального закона, гражданин и (или) его представитель.

Гражданин вправе направить финансовому управляющему заявление о проведении собрания кредиторов без своего участия и (или) без участия своего представителя.

Неявка гражданина и (или) его представителя на собрание кредиторов не препятствует проведению собрания кредиторов.

2. Для целей включения в реестр требований кредиторов и участия в первом собрании кредиторов конкурсные кредиторы, в том числе кредиторы, требования которых обеспечены залогом имущества гражданина, и уполномоченный орган вправе предъявить свои требования к гражданину в течение двух месяцев с даты опубликования сообщения о признании обоснованным заявления о признании гражданина банкротом в порядке, установленном статьей 213^7 настоящего Федерального закона. В случае пропуска указанного срока по уважительной причине он может быть восстановлен арбитражным судом.

Требования кредиторов рассматриваются в порядке, установленном статьей 71 настоящего Федерального закона.

3. Уведомление о признании арбитражным судом обоснованным заявления о признании гражданина банкротом и введении реструктуризации его долгов направляется финансовым управляющим по почте всем известным ему кредиторам гражданина не позднее чем в течение пятнадцати дней с даты вынесения арбитражным судом определения о признании обоснованным заявления о признании гражданина банкротом и введении реструктуризации его долгов. В указанном уведомлении также кредиторам предлагается заявить свои требования в деле о банкротстве гражданина и разъясняется порядок их заявления.

4. Первое собрание кредиторов проводится финансовым управляющим в рабочие дни с 8 часов до 20 часов по месту рассмотрения дела о банкротстве гражданина (в соответствующем населенном пункте) или в форме заочного голосования (без совместного присутствия). В дальнейшем собранием кредиторов могут быть определены иные время и место проведения собраний кредиторов.

По ходатайству лиц, участвующих в деле о банкротстве гражданина, арбитражным судом может быть определено иное место проведения собрания кредиторов или установлен иной способ его проведения.

5. Уведомление о проведении собрания кредиторов включается в Единый федеральный реестр сведений о банкротстве не позднее чем за четырнадцать дней до даты проведения собрания кредиторов. Уведомление о проведении собрания кредиторов направляется финансовым управляющим конкурсному кредитору, в уполномоченный орган, а также иному лицу, имеющему в соответствии с настоящим Федеральным законом право на участие в собрании кредиторов, не позднее чем за четырнадцать дней до даты проведения собрания кредиторов заказным письмом с уведомлением о вручении.

6. Лицо, имеющее право на участие в собрании кредиторов и желающее получить дополнительное уведомление о проведении собрания кредиторов, извещает об этом финансового управляющего с указанием способа направления уведомления (посредством почтовой, телеграфной, факсимильной, электронной связи или иных средств связи и доставки) и необходимых для этого реквизитов, а также предварительно перечисляет на банковский счет финансового управляющего сумму средств на направление дополнительного уведомления выбранным способом. Финансовый управляющий обязан предоставить лицу, имеющему право на участие в собрании кредиторов, по его запросу сведения о реквизитах своего банковского счета и сумме средств на направление дополнительного уведомления. При условии компенсации таких средств дополнительное уведомление о проведении собрания кредиторов направляется финансовым управляющим соответствующему кредитору или в уполномоченный орган не позднее чем за четырнадцать дней до даты проведения собрания кредиторов.

7. По решению финансового управляющего или собрания кредиторов оно может проводиться без совместного присутствия лиц, имеющих право на участие в собрании кредиторов, для обсуждения вопросов повестки дня собрания кредиторов и принятия решений по вопросам, поставленным на голосование, в форме заочного голосования.

При проведении собрания кредиторов в форме заочного голосования к уведомлению о проведении собрания кредиторов, включенному в Единый федеральный реестр сведений о банкротстве, должны быть приложены бюллетени для голосования.

Для проведения собрания кредиторов в форме заочного голосования финансовый управляющий направляет всем лицам, имеющим право на участие в собрании кредиторов, уведомления о проведении собрания кредиторов в порядке, установленном статьей 13 настоящего Федерального закона, и в срок не позднее чем за тридцать дней до даты проведения собрания кредиторов.

К уведомлению о проведении собрания кредиторов, направляемому конкурсному кредитору или в уполномоченный орган, прилагаются бюллетени для голосования с указанием в них наименования конкурсного кредитора или уполномоченного органа, размера требований конкурсного кредитора или уполномоченного органа, включенных в реестр требований кредиторов, количества голосов и процентного соотношения голосов конкурсного кредитора или уполномоченного органа и общего числа голосов конкурсных кредиторов или уполномоченного органа, требования которых включены в реестр требований кредиторов на дату проведения собрания кредиторов.

Уведомление о проведении собрания кредиторов в форме заочного голосования должно содержать:

сведения о гражданине, предусмотренные пунктом 5 статьи 213^7 настоящего Федерального закона;

повестку дня собрания кредиторов;

дату проведения собрания кредиторов (дату окончания приема бюллетеней для голосования), которая не может быть установлена ранее чем через тридцать дней с даты направления уведомления о проведении собрания кредиторов в форме заочного голосования;

почтовый адрес финансового управляющего, по которому должны направляться заполненные бюллетени для голосования (при этом использование почтового абонентского ящика для получения заполненных бюллетеней для голосования не допускается);

бюллетени для голосования;

порядок направления заполненного бюллетеня для голосования;

порядок ознакомления с информацией (материалами), подлежащей предоставлению при подготовке к проведению собрания кредиторов, и адрес или адреса, по которым с ней можно ознакомиться;

порядок ознакомления с решениями собрания кредиторов.

8. Собрание кредиторов в форме заочного голосования может быть проведено в электронной форме с использованием телекоммуникационных каналов связи через организации, обеспечивающие обмен открытой и конфиденциальной информацией по телекоммуникационным каналам связи в рамках электронного документооборота между лицами, участвующими в собрании кредиторов (далее — оператор электронного документооборота).

9. В случае использования для проведения собрания кредиторов электронных систем документы и сведения, направление которых предусмотрено законодательством при проведении собрания кредиторов (в том числе при проведении собрания кредиторов в форме заочного голосования), должны быть подписаны электронной подписью лица, направившего соответствующие документы и сведения.

10. Оператор электронного документооборота при проведении собрания кредиторов должен обеспечивать:

защиту и конфиденциальность документов и сведений, представленных в электронной форме;

передачу и доставку документов и сведений, представленных в электронной форме, в автоматическом режиме;

фиксацию даты и времени передачи документов и сведений, представленных в электронной форме, а также даты и времени получения таких документов и сведений;

направление отправителю сообщений в электронной форме о дате и времени получения адресатом соответствующих документов и сведений;

неизменность и целостность документов и сведений, представленных в электронной форме;

хранение документов и сведений, представленных в электронной форме, и их реквизитов.

11. При проведении собрания кредиторов в форме заочного голосования уведомление о проведении собрания кредиторов, включенное в Единый федеральный реестр сведений о банкротстве, наряду со сведениями, установленными статьей 13 настоящего Федерального закона, должно содержать прямую ссылку на страницу сайта в сети «Интернет», на котором размещена информация о проводимом собрании кредиторов.

12. К исключительной компетенции собрания кредиторов относятся:

принятие решения об утверждении или об отказе в утверждении плана реструктуризации долгов гражданина;

принятие решения об утверждении или об отказе в утверждении изменений, вносимых в план реструктуризации долгов гражданина;

принятие решения об обращении в арбитражный суд с ходатайством об отмене плана реструктуризации долгов гражданина, за исключением случаев, предусмотренных настоящим Федеральным законом;

принятие решения об обращении в арбитражный суд с ходатайством о признании гражданина банкротом и введении реализации имущества гражданина, за исключением случаев, предусмотренных настоящим Федеральным законом;

принятие решения о заключении мирового соглашения;

иные вопросы, отнесенные к исключительной компетенции собрания кредиторов в соответствии с настоящим Федеральным законом.

13. При проведении собрания кредиторов в форме заочного голосования к сведениям о результатах проведения собрания кредиторов, включаемым в Единый федеральный реестр сведений о банкротстве, должны быть приложены копии в электронной форме протокола собрания кредиторов, а также документов, рассмотренных и (или) одобренных собранием кредиторов.

Статья 213^9. **Финансовый управляющий**

1. Участие финансового управляющего в деле о банкротстве гражданина является обязательным.

2. Финансовый управляющий, утверждаемый арбитражным судом в деле о банкротстве гражданина, должен соответствовать требованиям, установленным настоящим Федеральным законом к арбитражному управляющему в целях утверждения его в деле о банкротстве гражданина.

Арбитражный суд утверждает финансового управляющего в порядке, установленном статьей 45 настоящего Федерального закона, с учетом положений статьи 213^4 настоящего Федерального закона и настоящей статьи.

3. Вознаграждение финансовому управляющему выплачивается в размере фиксированной суммы и суммы процентов, установленных статьей 20^6 настоящего Федерального закона, с учетом особенностей, предусмотренных настоящей статьей.

Фиксированная сумма вознаграждения выплачивается финансовому управляющему единовременно по завершении процедуры, применяемой в деле о банкротстве гражданина, независимо от срока, на который была введена каждая процедура.

4. Выплата фиксированной суммы вознаграждения финансовому управляющему осуществляется за счет средств гражданина, если иное не предусмотрено настоящим Федеральным законом.

Выплата суммы процентов, установленных статьей 20^6 настоящего Федерального закона, осуществляется за счет денежных средств, полученных в результате исполнения плана реструктуризации долгов гражданина или реализации имущества гражданина.

При наличии разногласий, возникающих между финансовым управляющим, гражданином и кредиторами по вопросу оплаты услуг лиц, привлеченных финансовым управляющим в целях обеспечения исполнения возложенных на него обязанностей, данные разногласия разрешаются в порядке, установленном пунктом 5 статьи 20^7 и пунктом 1 статьи 60 настоящего Федерального закона.

5. Требование о заключении финансовым управляющим дополнительного договора обязательного страхования своей ответственности по возмещению убытков, причиненных лицам, участвующим в деле о банкротстве гражданина, и иным лицам в связи с неисполнением или ненадлежащим исполнением возложенных на финансового управляющего обязанностей в деле о банкротстве гражданина, не применяется.

6. Финансовый управляющий вправе привлекать других лиц в целях обеспечения осуществления своих полномочий только на основании определения арбитражного суда, рассматривающего дело о банкротстве гражданина.

Арбитражный суд выносит определение о привлечении других лиц и об установлении размера оплаты их услуг по ходатайству финансового управляющего при условии, что финансовым управляющим доказаны обоснованность их привлечения и обоснованность размера оплаты их услуг, а также при согласии гражданина либо конкурсного кредитора или уполномоченного органа на оплату их услуг.

Ходатайство финансового управляющего должно быть рассмотрено арбитражным судом в десятидневный срок с даты его поступления.

О дате и месте судебного заседания арбитражный суд уведомляет лиц, участвующих в деле о банкротстве гражданина, в порядке, установленном процессуальным законодательством. Неявка надлежащим образом извещенных лиц не препятствует рассмотрению ходатайства финансового управляющего.

7. Финансовый управляющий вправе:

подавать в арбитражный суд от имени гражданина заявления о признании недействительными сделок по основаниям, предусмотренным статьями 61^2 и 61^3 настоящего Федерального закона, а также сделок, совершенных с нарушением настоящего Федерального закона;

заявлять возражения относительно требований кредиторов;

участвовать в ходе процедуры реструктуризации долгов в качестве третьего лица, не заявляющего самостоятельных требований относительно предмета спора, на стороне гражданина во всех делах в судах по спорам, касающимся имущества (в том числе о взыскании денег с гражданина или в пользу гражданина, об истребовании или о передаче имущества гражданина либо в пользу гражданина);

получать информацию об имуществе гражданина, а также о счетах и вкладах (депозитах) гражданина, в том числе по банковским картам, об остатках электронных денежных средств и о переводах электронных денежных средств от граждан и юридических лиц (включая кредитные организации), от органов государственной власти, органов местного самоуправления;

требовать от гражданина информацию о его деятельности по исполнению плана реструктуризации долгов гражданина;

созывать собрание кредиторов для решения вопроса о предварительном согласовании сделок и решений гражданина в случаях, предусмотренных настоящим Федеральным законом;

обращаться в арбитражный суд с ходатайством о принятии мер по обеспечению сохранности имущества гражданина, а также об отмене таких мер;

заявлять отказ от исполнения сделок гражданина в порядке, установленном настоящим Федеральным законом;

получать информацию из бюро кредитных историй и Центрального каталога кредитных историй в порядке, установленном федеральным законом;

привлекать других лиц в целях обеспечения осуществления своих полномочий только на основании определения арбитражного суда, рассматривающего дело о банкротстве гражданина, на договорной основе в порядке, установленном настоящей главой;

осуществлять иные права, связанные с исполнением возложенных на него обязанностей, установленных настоящим Федеральным законом.

8. Финансовый управляющий обязан:

принимать меры по выявлению имущества гражданина и обеспечению сохранности этого имущества;

проводить анализ финансового состояния гражданина;

выявлять признаки преднамеренного и фиктивного банкротства;

вести реестр требований кредиторов;

уведомлять кредиторов о проведении собраний кредиторов в соответствии с пунктом 5 статьи 213^8 настоящего Федерального закона;

созывать и (или) проводить собрания кредиторов для рассмотрения вопросов, отнесенных к компетенции собрания кредиторов настоящим Федеральным законом;

уведомлять кредиторов, а также кредитные организации, в которых у гражданина-должника имеются банковский счет и (или) банковский вклад, включая счета по банковским картам, и иных дебиторов должника о введении реструктуризации долгов гражданина или реализации имущества гражданина не позднее чем в течение пяти рабочих дней со дня, когда финансовый управляющий узнал о наличии кредитора или дебитора;

рассматривать отчеты о ходе выполнения плана реструктуризации долгов гражданина, предоставленные гражданином, и предоставлять собранию кредиторов заключения о ходе выполнения плана реструктуризации долгов гражданина;

осуществлять контроль за ходом выполнения плана реструктуризации долгов гражданина;

осуществлять контроль за своевременным исполнением гражданином текущих требований кредиторов, своевременным и в полном объеме перечислением денежных средств на погашение требований кредиторов;

направлять кредиторам отчет финансового управляющего не реже чем один раз в квартал, если иное не установлено собранием кредиторов;

исполнять иные предусмотренные настоящим Федеральным законом обязанности.

9. Гражданин обязан предоставлять финансовому управляющему по его требованию любые сведения о составе своего имущества, месте нахождения этого имущества, составе своих обязательств, кредиторах и иные имеющие отношение к делу о банкротстве гражданина сведения в течение пятнадцати дней с даты получения требования об этом.

При неисполнении гражданином указанной обязанности финансовый управляющий направляет в арбитражный суд ходатайство об истребовании доказательств, на основании которого в установленном процессуальным законодательством порядке арбитражный суд выдает финансовому управляющему запросы с правом получения ответов на руки.

Сокрытие имущества, имущественных прав или имущественных обязанностей, сведений о размере имущества, месте его нахождения или иных сведений об имуществе, имущественных правах или имущественных обязанностях, передача имущества во владение другим лицам, отчуждение или уничтожение имущества, а также незаконное воспрепятствование деятельности финансового управляющего, в том числе уклонение или отказ от предоставления финансовому управляющему сведений в случаях, предусмотренных настоящим Федеральным законом, передачи финансовому управляющему документов, необходимых для исполнения возложенных на него обязанностей, влечет за собой ответственность в соответствии с законодательством Российской Федерации.

10. Сведения, составляющие личную, коммерческую, служебную, банковскую, иную охраняемую законом тайну, предоставляются финансовому управляющему в соответствии с требованиями, установленными федеральными законами.

Сведения, составляющие личную, коммерческую, служебную, банковскую, иную охраняемую законом тайну и полученные финансовым управляющим при осуществлении своих полномочий, не подлежат разглашению, за исключением случаев, установленных федеральными законами.

За разглашение сведений, составляющих личную, коммерческую, служебную, банковскую, иную охраняемую законом тайну, финансовый управляющий несет гражданско-правовую, административную, уголовную ответственность.

Финансовый управляющий обязан возместить вред, причиненный в результате разглашения финансовым управляющим сведений, составляющих личную, коммерческую, служебную, банковскую, иную охраняемую законом тайну.

11. Отказ от исполнения договоров и иных сделок гражданина может быть заявлен финансовым управляющим по основаниям, предусмотренным статьей 102 настоящего Федерального закона, в течение трех месяцев с даты введения реструктуризации долгов гражданина.

12. Финансовый управляющий может быть освобожден или отстранен арбитражным судом от исполнения возложенных на него обязанностей в деле о банкротстве гражданина в случаях и в порядке, которые предусмотрены статьей 83 настоящего Федерального закона в отношении административного управляющего.

В случае освобождения или отстранения финансового управляющего арбитражный суд утверждает нового финансового управляющего в порядке, установленном настоящей статьей.

13. С даты вынесения арбитражным судом определения о завершении реструктуризации долгов гражданина или реализации имущества гражданина полномочия финансового управляющего прекращаются.

Статья 213^{10}. **Особенности правового положения кредиторов, требования которых обеспечены залогом имущества гражданина**

1. В период с даты вынесения арбитражным судом определения о признании обоснованным заявления о признании гражданина банкротом до даты утверждения плана реструктуризации его долгов или до даты принятия арбитражным судом решения о признании гражданина банкротом обращение взыскания на заложенное имущество, в том числе во внесудебном порядке, не допускается.

В отношении имущества, являющегося предметом залога, в указанный период действуют ограничения, установленные пунктом 4 статьи 18^1 настоящего Федерального закона.

2. После утверждения арбитражным судом плана реструктуризации долгов гражданина не голосовавший за этот план конкурсный кредитор по обязательствам, обеспеченным залогом имущества гражданина, вправе обратиться в арбитражный суд с ходатайством об обращении взыскания на заложенное имущество гражданина, которое может быть удовлетворено арбитражным судом, за исключением случая, если будет доказано, что обращение взыскания на указанное имущество препятствует исполнению плана реструктуризации долгов гражданина.

3. Условия, касающиеся погашения требований конкурсных кредиторов, обеспеченных залогом имущества гражданина, должны содержаться в плане реструктуризации долгов гражданина. Эти условия должны быть одобрены залоговым кредитором.

В случае, если в плане реструктуризации долгов гражданина отсутствует порядок погашения требований кредиторов, обеспеченных залогом имущества гражданина, в отношении заложенного имущества применяется порядок продажи, установленный пунктом 5 статьи 18^1 настоящего Федерального закона.

4. Конкурсный кредитор по обязательствам, обеспеченным залогом имущества гражданина, имеет право голоса на собрании кредиторов в ходе всех процедур, применяемых в деле о банкротстве гражданина.

Статья 213^{11}. **Последствия введения реструктуризации долгов гражданина**

1. С даты вынесения арбитражным судом определения о признании обоснованным заявления о признании гражданина банкротом и введения реструктуризации его долгов вводится мораторий на удовлетворение требований кредиторов по денежным обязательствам, об уплате обязательных платежей, за исключением случаев, предусмотренных настоящей статьей.

2. С даты вынесения арбитражным судом определения о признании обоснованным заявления о признании гражданина банкротом и введении реструктуризации его долгов наступают следующие последствия:

срок исполнения возникших до принятия арбитражным судом заявления о признании гражданина банкротом денежных обязательств, обязанности по уплате обязательных платежей для целей участия в деле о банкротстве гражданина считается наступившим;

требования кредиторов по денежным обязательствам, об уплате обязательных платежей, за исключением текущих платежей, требования о признании права собственности, об истребовании имущества из чужого незаконного владения, о признании недействительными сделок и о применении последствий недействительности ничтожных сделок могут быть предъявлены только в порядке, установленном настоящим Федеральным законом. Исковые заявления, которые предъявлены не в рамках дела о банкротстве гражданина и не рассмотрены судом до даты введения реструктуризации долгов гражданина, подлежат после этой даты оставлению судом без рассмотрения;

прекращается начисление неустоек (штрафов, пеней) и иных финансовых санкций, а также процентов по всем обязательствам гражданина, за исключением текущих платежей;

приостанавливается исполнение исполнительных документов по имущественным взысканиям с гражданина, за исключением исполнительных документов по требованиям о возмещении вреда, причиненного жизни или здоровью, по делам об истребовании имущества из чужого незаконного владения, об устранении препятствий к владению указанным имуществом, о признании права собственности на указанное имущество, о взыскании алиментов, а также по требованиям об обращении взыскания на заложенное жилое помещение, если на дату введения этой процедуры кредитор, являющийся залогодержателем, выразил согласие на оставление заложенного жилого помещения за собой в рамках исполнительного производства в соответствии с пунктом 5 статьи 61 Федерального закона от 16 июля 1998 года № 102-ФЗ «Об ипотеке (залоге недвижимости)». Основанием для приостановления исполнения исполнительных документов является определение арбитражного суда, рассматривающего дело о банкротстве гражданина, о признании обоснованным заявления о признании гражданина банкротом и введении реструктуризации долгов гражданина.

Соглашения об отказе гражданина от подготовки и представления плана реструктуризации его долгов являются ничтожными.

3. По ходатайству кредитора или финансового управляющего арбитражный суд вправе принять меры по обеспечению требований кредиторов и интересов гражданина в соответствии с арбитражным процессуальным законодательством, в том числе наложить запрет на распоряжение частью имущества гражданина, включая запрет на проведение торгов по продаже имущества гражданина.

4. Введение реструктуризации долгов гражданина является основанием для одностороннего отказа кредитора от исполнения договора, предусматривающего исполнение гражданином требования указанного кредитора в неденежной форме. Об одностороннем отказе может быть заявлено в процессе установления требований кредитора к гражданину в деле о его банкротстве.

5. В ходе реструктуризации долгов гражданина он может совершать только с выраженного в письменной форме предварительного согласия финансового управляющего сделки или несколько взаимосвязанных сделок:

по приобретению, отчуждению или в связи с возможностью отчуждения прямо либо косвенно имущества, стоимость которого составляет более чем пятьдесят тысяч рублей, недвижимого имущества, ценных бумаг, долей в уставном капитале и транспортных средств;

по получению и выдаче займов (кредитов), выдаче поручительств и гарантий, уступке прав требования, переводу долга, а также учреждению доверительного управления имуществом гражданина;

по передаче имущества гражданина в залог.

В случае наличия разногласий по поводу совершения указанных сделок у гражданина и финансового управляющего они вправе обратиться за разрешением таких разногласий в арбитражный суд, рассматривающий дело о банкротстве гражданина.

С даты введения реструктуризации долгов гражданина он не вправе вносить свое имущество в качестве вклада или паевого взноса в уставный капитал или паевой фонд юридического лица, приобретать доли (акции, паи) в уставных (складочных) капиталах или паевых фондах юридических лиц, а также совершать безвозмездные для гражданина сделки.

В случае совершения кредитными организациями операций по банковским счетам и банковским вкладам граждан, включая счета по банковским картам, с нарушением правил, установленных настоящим пунктом, кредитные организации могут быть привлечены к ответственности только в том случае, если к моменту проведения операции кредитная организация знала или должна была знать о введении реструктуризации долгов гражданина с учетом пункта 3 статьи 213^7 и абзаца восьмого пункта 8 статьи 213^9 настоящего Федерального закона.

6. С даты введения реструктуризации долгов гражданина его задолженность перед кредитором — кредитной организацией признается безнадежной задолженностью.

Статья 213^{12}. **Порядок представления проекта плана реструктуризации долгов гражданина**

1. В ходе реструктуризации долгов гражданина он, кредитор или уполномоченный орган не позднее чем в течение десяти дней с даты истечения срока, предусмотренного пунктом 2 статьи 213^8 настоящего Федерального закона, вправе направить финансовому управляющему, конкурсным кредиторам, в уполномоченный орган проект плана реструктуризации долгов гражданина.

2. Проект плана реструктуризации долгов гражданина с приложением документов, предусмотренных настоящим Федеральным законом, направляется гражданином, конкурсным кредитором или уполномоченным органом финансовому управляющему, гражданину (в случае, если проект плана реструктуризации долгов гражданина представлен конкурсным кредитором или уполномоченным органом), конкурсным кредиторам, в уполномоченный орган заказным письмом с уведомлением о вручении либо вручается указанным лицам лично.

Сведения о порядке и месте ознакомления с проектом плана реструктуризации долгов гражданина и прилагаемыми к нему документами также опубликовываются в порядке, установленном статьей 213^7 настоящего Федерального закона.

3. В случае, если финансовым управляющим получены два и более проекта плана реструктуризации долгов гражданина, направленных указанными в пункте 1 настоящей статьи лицами, финансовый управляющий представляет такие проекты на рассмотрение собрания кредиторов.

4. В случае, если в установленный настоящей статьей срок финансовым управляющим не получено ни одного проекта плана реструктуризации долгов гражданина, финансовый управляющий представляет на рассмотрение собрания кредиторов предложение о признании гражданина банкротом и введении реализации имущества гражданина.

5. Не ранее чем через двадцать дней с даты направления конкурсным кредиторам и в уполномоченный орган проекта плана реструктуризации долгов гражданина, но не позднее чем в течение шестидесяти дней со дня истечения срока, указанного в пункте 2 статьи 213^8 настоящего Федерального закона, финансовый управляющий обязан провести первое собрание кредиторов. Арбитражный суд вправе отложить его проведение до завершения рассмотрения требований кредиторов.

Финансовый управляющий обязан представить на рассмотрение первого собрания кредиторов отчет о своей деятельности, сведения о финансовом состоянии гражданина, проект плана реструктуризации долгов гражданина (при его наличии), свои возражения относительно представленного проекта плана и (или) предложения по его доработке (при наличии таких возражений и (или) предложений) или в случае, предусмотренном пунктом 4 настоящей статьи, предложение о признании гражданина банкротом и введении реализации имущества гражданина.

6. Проект плана реструктуризации долгов гражданина рассматривается собранием кредиторов в порядке, установленном настоящим Федеральным законом.

7. Не позднее чем за пять дней до даты заседания арбитражного суда по рассмотрению дела о банкротстве гражданина финансовый управляющий обязан представить в арбитражный суд отчет о своей деятельности, сведения о финансовом состоянии гражданина, протокол собрания кредиторов, на котором рассматривался проект плана реструктуризации долгов гражданина, с приложением документов, определенных пунктом 7 статьи 12 настоящего Федерального закона.

Статья 213^{13}. **Требования к гражданину, в отношении задолженности которого может быть представлен план реструктуризации его долгов**

1. План реструктуризации долгов гражданина может быть представлен в отношении задолженности гражданина, соответствующего следующим требованиям:

гражданин не имеет неснятой или непогашенной судимости за совершение умышленного преступления в сфере экономики и до даты принятия заявления о признании гражданина банкротом истек срок, в течение которого гражданин считается подвергнутым административному наказанию за мелкое хищение, умышленное уничтожение или повреждение имущества либо за фиктивное или преднамеренное банкротство;

гражданин не признавался банкротом в течение пяти лет, предшествующих представлению плана реструктуризации его долгов;

план реструктуризации долгов гражданина в отношении его задолженности не утверждался в течение восьми лет, предшествующих представлению этого плана.

2. Гражданин обязан уведомить кредиторов:

о фактах привлечения гражданина к административной ответственности за мелкое хищение, умышленное уничтожение или повреждение имущества, неправомерные действия при банкротстве, фиктивное или преднамеренное банкротство;

об известных гражданину уголовных и административных делах в отношении его, а также о наличии неснятой или непогашенной судимости;

о принятых решениях о признании гражданина банкротом или об исполненных планах реструктуризации его долгов в течение восьми лет, предшествующих представлению плана реструктуризации долгов гражданина.

Сведения, предусмотренные настоящим пунктом, указываются в плане реструктуризации долгов гражданина.

Статья 213^{14}. **Содержание плана реструктуризации долгов г

договором, но не более чем в размере ставки рефинансирования, установленной Центральным банком Российской Федерации на дату утверждения плана реструктуризации долгов.

Соглашением между финансовым управляющим и конкурсным кредитором может быть предусмотрен меньший размер подлежащих уплате процентов или более короткий срок начисления процентов по сравнению с предусмотренными настоящим пунктом размером или сроком.

Начисление процентов, предусмотренных настоящей статьей, осуществляется финансовым управляющим после удовлетворения в полном объеме требований кредиторов в соответствии с реестром требований кредиторов и при условии достаточности у гражданина денежных средств для уплаты процентов.

Период начисления процентов начинается с даты введения реструктуризации долгов гражданина и оканчивается датой вынесения арбитражным судом определения о прекращении производства по делу о банкротстве гражданина, либо датой удовлетворения указанных требований гражданином или третьим лицом в ходе реструктуризации долгов гражданина, либо датой вынесения определения об отмене плана реструктуризации долгов гражданина и о признании его банкротом.

Проценты, предусмотренные настоящей статьей, не учитываются при определении количества голосов, принадлежащих конкурсному кредитору или уполномоченному органу на собраниях кредиторов.

3. В течение срока исполнения плана реструктуризации долгов гражданина и пяти лет после завершения исполнения указанного плана гражданин, в отношении задолженности которого утвержден указанный план, не вправе скрывать факт осуществления им указанного плана при обращении за получением кредита, а равно и при приобретении товаров (работ, услуг), предусматривающих отсрочку или рассрочку платежа.

4. Конкурсные кредиторы и уполномоченный орган, требования которых не включены в план реструктуризации долгов гражданина, вправе предъявить свои требования в течение срока, на который утвержден указанный план, в порядке, установленном настоящим Федеральным законом.

Такие требования, включенные в реестр требований кредиторов, удовлетворяются на общих условиях, предусмотренных планом реструктуризации долгов гражданина.

Статья 213[20]. **Внесение изменений в план реструктуризации долгов гражданина по инициативе гражданина и продление срока исполнения указанного плана**

1. Гражданин вправе направить финансовому управляющему предложения о внесении изменений в план реструктуризации своих долгов.

Изменения, которые вносятся в план реструктуризации долгов гражданина, подлежат утверждению арбитражным судом.

2. В течение пятнадцати дней с даты получения финансовым управляющим от гражданина предложения о внесении изменений в план реструктуризации долгов гражданина финансовый управляющий обязан направить указанный план с внесенными в него изменениями конкурсным кредиторам и в уполномоченный орган заказным письмом с уведомлением о вручении.

3. Собрание кредиторов для рассмотрения вопроса об одобрении изменений, которые вносятся в план реструктуризации долгов гражданина, созывается финансовым управляющим в месячный срок с даты направления конкурсным кредиторам и в уполномоченный орган указанного плана с внесенными в него изменениями.

По результатам рассмотрения изменений, которые вносятся в план реструктуризации долгов гражданина, собрание кредиторов принимает решение об одобрении вносимых изменений или отказе в одобрении вносимых изменений.

4. Изменения, которые вносятся гражданином в план реструктуризации его долгов, должны быть одобрены собранием кредиторов большинством голосов от общего числа голосов конкурсных кредиторов и уполномоченного органа, требования которых включены в реестр требований кредиторов.

5. По результатам рассмотрения изменений, которые вносятся в план реструктуризации долгов гражданина, арбитражный суд выносит одно из следующих определений:

об утверждении изменений, которые вносятся в указанный план, в случае одобрения собранием кредиторов вносимых изменений;

об отложении рассмотрения вопроса об утверждении изменений, которые вносятся в указанный план, в случае отказа собрания кредиторов в одобрении вносимых изменений при наличии ходатайства, предусмотренного пунктом 2 статьи 213[17] настоящего Федерального закона;

об отказе в утверждении изменений, которые вносятся в указанный план.

Определения, указанные в абзацах втором и четвертом настоящего пункта, могут быть обжалованы.

6. Арбитражный суд по заявлению гражданина может продлить срок исполнения плана реструктуризации долгов гражданина, но не свыше максимального срока его реализации в случае, если продление срока одобрено собранием кредиторов в порядке, установленном настоящей статьей.

Арбитражный суд продлевает срок исполнения плана реструктуризации долгов гражданина до трех лет без одобрения собрания кредиторов, если гражданин представит доказательства, что исполнение плана реструктуризации долгов гражданина в течение указанного в нем срока оказалось невозможным вследствие непреодолимой силы.

О продлении срока исполнения плана реструктуризации долгов гражданина арбитражный суд выносит определение, которое может быть обжаловано.

Статья 213[21]. **Внесение изменений в план реструктуризации долгов гражданина по инициативе собрания кредиторов**

1. Собрание кредиторов вправе обратиться в арбитражный суд с ходатайством о внесении изменений в план реструктуризации долгов гражданина в случае улучшения имущественного положения гражданина.

Указанное ходатайство должно содержать:

доказательства возможности погашения гражданином требований, включенных в план реструктуризации его долгов, в более короткий срок и (или) большего числа требований кредиторов, чем включено в план реструктуризации долгов гражданина;

доказательства улучшения имущественного положения гражданина по сравнению с его имущественным положением на дату утверждения плана реструктуризации долгов гражданина;

предложения об изменении плана реструктуризации долгов гражданина.

2. Решение собрания кредиторов об обращении в арбитражный суд с ходатайством о внесении изменений в план реструктуризации долгов гражданина принимается большинством голосов от общего числа голосов конкурсных кредиторов и уполномоченного органа, требования которых включены в реестр требований кредиторов.

3. О дате рассмотрения ходатайства собрания кредиторов о внесении изменений в план реструктуризации долгов гражданина арбитражный суд извещает лиц, участвующих в деле о банкротстве гражданина. Неявка надлежащим образом извещенных лиц не препятствует рассмотрению указанного ходатайства.

4. По результатам рассмотрения ходатайства собрания кредиторов о внесении изменений в план реструктуризации долгов гражданина арбитражный суд выносит одно из следующих определений:

об утверждении изменений, которые вносятся в план реструктуризации долгов гражданина;

об отказе в утверждении изменений, которые вносятся в план реструктуризации долгов гражданина.

Указанные определения могут быть обжалованы.

Статья 213[22]. **Завершение исполнения плана реструктуризации долгов гражданина**

1. Не позднее чем за месяц до истечения установленного срока исполнения плана реструктуризации долгов гражданина финансовый управляющий обязан подготовить отчет о результатах исполнения гражданином утвержденного арбитражным судом плана реструктуризации долгов гражданина.

Указанный отчет с приложением копий документов, подтверждающих погашение требований кредиторов, направляется конкурсным кредиторам и в уполномоченный орган, требования которых включены в план реструктуризации долгов гражданина, а также в арбитражный суд.

2. Сведения о порядке и месте ознакомления с документами, предусмотренными пунктом 1 настоящей статьи, опубликовываются в порядке, установленном статьей 213[7] настоящего Федерального закона.

3. В случае, если требования кредиторов, включенные в план реструктуризации долгов гражданина, не удовлетворены на дату рассмотрения отчета, указанного в пункте 1 настоящей статьи, или он не представлен в срок, установленный пунктом 1 настоящей статьи, финансовый управляющий, конкурсный кредитор или уполномоченный орган созывает собрание кредиторов для рассмотрения вопроса об обращении в арбитражный суд с ходатайством об отмене плана реструктуризации долгов гражданина и о признании его банкротом.

Собрание кредиторов должно быть проведено не позднее чем за четырнадцать дней до истечения срока исполнения плана реструктуризации долгов гражданина.

4. После получения отчета, указанного в пункте 1 настоящей статьи, или ходатайства собрания кредиторов об отмене плана реструктуризации долгов гражданина и о признании его банкротом либо по истечении срока проведения собрания кредиторов, предусмотренного пунктом 3 настоящей статьи, арбитражный суд назначает дату заседания по рассмотрению результатов исполнения этого плана и жалоб кредиторов на действия гражданина и (или) финансового управляющего. О дате и месте судебного заседания арбитражный суд уведомляет лиц, участвующих в деле о банкротстве гражданина, в порядке, установленном настоящим Федеральным законом.

5. По итогам рассмотрения результатов исполнения плана реструктуризации долгов гражданина, жалоб кредиторов арбитражный суд принимает один из следующих судебных актов:

определение о завершении реструктуризации долгов гражданина в случае, если задолженность, предусмотренная указанным планом, погашена и жалобы кредиторов признаны необоснованными;

определение об отмене указанного плана и решение о признании гражданина банкротом в случае, если имеются основания для отмены указанного плана.

Статья 213[23]. **Отмена плана реструктуризации долгов гражданина**

1. Арбитражный суд отменяет план реструктуризации долгов гражданина в случае:

наличия в указанном плане и прилагаемых к нему документах недостоверных сведений;

неисполнения гражданином обязанности по уведомлению кредиторов об обстоятельствах, предусмотренных пунктом 2 статьи 213[13] настоящего Федерального закона, при наличии соответствующего ходатайства конкурсного кредитора или уполномоченного органа;

неисполнения гражданином обязательств перед конкурсным кредитором или уполномоченным органом в соответствии с условиями указанного плана при наличии соответствующего ходатайства конкурсного кредитора или уполномоченного органа, требования которых включены в указанный план.

2. В случае неисполнения гражданином обязательства перед конкурсным кредитором или уполномоченным органом в соответствии с условиями плана реструктуризации долгов гражданина конкурсный кредитор или уполномоченный орган, обязательства перед которыми не исполнены и требования которых включены в план реструктуризации долгов гражданина, вправе обратиться в арбитражный суд с ходатайством об отмене плана реструктуризации долгов гражданина.

К ходатайству конкурсного кредитора или уполномоченного органа об отмене плана реструктуризации долгов гражданина прилагаются доказательства направления копии данного ходатайства гражданину.

Ходатайство конкурсного кредитора или уполномоченного органа об отмене плана реструктуризации долгов гражданина рассматривается арбитражным судом в пятнадцатидневный срок с даты поступления данного ходатайства.

Если на дату судебного заседания по рассмотрению ходатайства конкурсного кредитора или уполномоченного органа об отмене плана реструктуризации долгов гражданина он не исполнил обязательства перед конкурсным кредитором или уполномоченным органом в соответствии с условиями плана реструктуризации долгов гражданина, арбитражный суд отменяет указанный план.

3. План реструктуризации долгов гражданина может быть отменен арбитражным судом только в отношении конкурсных кредиторов и уполномоченного органа, требования которых включены в указанный план. В этом случае арбитражный суд выносит определение об отмене плана реструктуризации долгов гражданина и принимает решение о признании его банкротом.

4. Требования конкурсных кредиторов и уполномоченного органа, включенные в план реструктуризации долгов гражданина, отмененный арбитражным судом, учитываются в реестре требований кредиторов в части, в которой они должны быть удовлетворены на дату отмены указанного плана, и подлежат удовлетворению в составе требований кредиторов третьей очереди.

5. Сведения об отмене плана реструктуризации долгов гражданина и о признании его банкротом подлежат опубликованию в порядке, установленном статьей 213[7] настоящего Федерального закона, в течение пяти дней с даты вынесения арбитражным судом определения об отмене плана реструктуризации долгов гражданина и принятия арбитражным судом решения о признании его банкротом.

Статья 213[24]. **Решение арбитражного суда о признании гражданина банкротом**

1. Арбитражный суд принимает решение о признании гражданина банкротом в случае, если:

гражданином, конкурсными кредиторами и (или) уполномоченным органом не представлен план реструктуризации долгов гражданина в течение срока, установленного настоящим Федеральным законом;

собранием кредиторов не одобрен план реструктуризации долгов гражданина, за исключением случая, предусмотренного пунктом 4 статьи 213[17] настоящего Федерального закона;

арбитражным судом отменен план реструктуризации долгов гражданина;

производство по делу о банкротстве гражданина возобновлено в случаях, установленных пунктом 3 статьи 213[29] или пунктом 7 статьи 213[31] настоящего Федерального закона;

в иных случаях, предусмотренных настоящим Федеральным законом.

2. В случае принятия арбитражным судом решения о признании гражданина банкротом арбитражный суд принимает решение о введении реализации имущества гражданина. Реализация имущества гражданина вводится на срок не более чем шесть месяцев. Указанный срок может продлеваться арбитражным судом в отношении соответственно гражданина, не являющегося индивидуальным предпринимателем, индивидуального предпринимателя по ходатайству лиц, участвующих в деле о банкротстве.

При принятии решения о признании гражданина банкротом арбитражный суд утверждает в качестве финансового управляющего для участия в процедуре реализации имущества гражданина лицо, исполнявшее обязанности финансового управляющего и участвовавшее в процедуре реструктуризации долгов гражданина, если иная кандидатура к моменту признания гражданина банкротом не будет предложена собранием кредиторов.

3. В случае признания гражданина банкротом арбитражный суд вправе вынести определение о временном ограничении права на выезд гражданина из Российской Федерации.

Временное ограничение права на выезд гражданина из Российской Федерации действует до даты вынесения определения о завершении или прекращении производства по делу о банкротстве гражданина, в том числе в результате утверждения арбитражным судом мирового соглашения. При наличии уважительной причины, по которой требуется выезд гражданина из Российской Федерации, по ходатайству гражданина и с учетом мнения кредиторов и финансового управляющего арбитражный суд вправе досрочно отменить временное ограничение права на выезд гражданина из Российской Федерации.

Копии определений об установлении временного ограничения права на выезд гражданина из Российской Федерации и об отмене установленного временного ограничения направляются гражданину, в территориальный орган федерального органа исполнительной власти, уполномоченного на осуществление функций по контролю и надзору в сфере миграции, и в пограничные органы.

4. В ходе процедуры реализации имущества гражданина требования конкурсных кредиторов и уполномоченного органа подлежат рассмотрению в порядке, предусмотренном статьей 100 настоящего Федерального закона. Пропущенный кредитором по уважительной причине срок закрытия реестра может быть восстановлен арбитражным судом.

5. Кредитная организация обязана уведомить финансового управляющего об имеющихся у нее вкладах, счетах, ином имуществе и о договоре аренды банковской ячейки (сейфа) гражданина, признанного банкротом, не позднее пяти рабочих дней со дня, когда стало известно или должно было стать известно о признании гражданина банкротом.

Статья 213[25]. **Имущество гражданина, подлежащее реализации в случае признания гражданина банкротом и введения реализации имущества гражданина**

1. Все имущество гражданина, имеющееся на дату принятия решения арбитражного суда о признании гражданина банкротом и введении реализации имущества гражданина и выявленное или приобретенное после даты принятия указанного решения, составляет конкурсную массу, за исключением имущества, определенного пунктом 3 настоящей статьи.

2. По мотивированному ходатайству гражданина и иных лиц, участвующих в деле о банкротстве гражданина, арбитражный суд вправе исключить из конкурсной массы имущество гражданина, на которое в соответствии с федеральным законом может быть обращено взыскание по исполнительным документам и доход от реализации которого существенно не повлияет на удовлетворение требований кредиторов. Общая стоимость имущества гражданина, которое исключается из конкурсной массы в соответствии с положениями настоящего пункта, не может превышать десять тысяч рублей.

Перечень имущества гражданина, которое исключается из конкурсной массы в соответствии с положениями настоящего пункта, утверждается арбитражным судом, о чем выносится определение, которое может быть обжаловано.

3. Из конкурсной массы исключается имущество, на которое не может быть обращено взыскание в соответствии с гражданским процессуальным законодательством.

Определение об исключении имущества гражданина из конкурсной массы или об отказе в таком исключении может быть обжаловано.

4. В конкурсную массу может включаться имущество гражданина, составляющее его долю в общем имуществе, на которое может быть обращено взыскание в соответствии с гражданским законодательством, семейным законодательством. Кредитор вправе предъявить требование о выделе доли гражданина в общем имуществе для обращения на нее взыскания.

5. С даты признания гражданина банкротом:

все права в отношении имущества, составляющего конкурсную массу, в том числе на распоряжение им, осуществляются только финансовым управляющим от имени гражданина и не могут осуществляться гражданином лично;

сделки, совершенные гражданином лично (без участия финансового управляющего) в отношении имущества, составляющего конкурсную массу, ничтожны. Требования кредиторов по сделкам гражданина, совершенным им лично (без участия финансового управляющего), не подлежат удовлетворению за счет конкурсной массы.

6. Финансовый управляющий в ходе реализации имущества гражданина от имени гражданина:

распоряжается средствами гражданина на счетах и во вкладах в кредитных организациях;

открывает и закрывает счета гражданина в кредитных организациях;

осуществляет права участника юридического лица, принадлежащие гражданину, в том числе голосует на общем собрании участников;

ведет в судах дела, касающиеся имущественных прав гражданина, в том числе об истребовании или о передаче имущества гражданина либо в пользу гражданина, о взыскании задолженности третьих лиц перед гражданином. Гражданин также вправе лично участвовать в таких делах.

7. С даты признания гражданина банкротом:

регистрация перехода или обременения прав гражданина на имущество, в том числе на недвижимое имущество и бездокументарные ценные бумаги, осуществляется только на основании заявления финансового управляющего. Поданные до этой даты заявления гражданина не подлежат исполнению;

исполнение третьими лицами обязательств перед гражданином по передаче ему имущества, в том числе по уплате денежных средств, возможно только в отношении финансового управляющего и запрещается в отношении гражданина лично;

должник не вправе лично открывать банковские счета и вклады в кредитных организациях и получать по ним денежные средства.

8. Кредитные организации могут быть привлечены к ответственности за совершение операций по распоряжению гражданина, в отношении которого введена процедура реализации имущества, либо по выданной им лично доверенности по договору банковского вклада и (или) договору банковского счета, в том числе с банковской картой, только в случае, если они были надлежащим образом уведомлены о введении в отношении гражданина процедуры реализации имущества с учетом пункта 3 статьи 213[7] и абзаца восьмого пункта 8 статьи 213[9] настоящего Федерального закона.

9. Гражданин обязан не позднее одного рабочего дня, следующего за днем принятия решения о признании его банкротом, передать финансовому управляющему все имеющиеся у него банковские карты. Не позднее одного рабочего дня, следующего за днем их получения, финансовый управляющий обязан принять меры по блокированию операций с полученными им банковскими картами по перечислению денежных средств с использованием банковских карт на основной счет должника.

Статья 213[26]. **Особенности реализации имущества гражданина**

1. В течение одного месяца с даты окончания проведения описи и оценки имущества гражданина финансовый управляющий обязан представить в арбитражный суд положение о порядке, об условиях и о сроках реализации имущества гражданина с указанием начальной цены продажи имущества. Данное положение утверждается арбитражным судом и должно соответствовать правилам продажи имущества должника, установленным статьями 110, 111, 112, 139 настоящего Федерального закона.

Об утверждении положения о порядке, об условиях и о сроках реализации имущества гражданина и об установлении начальной цены продажи имущества выносится определение. Указанное определение может быть обжаловано.

В отношении имущества, находящегося за пределами Российской Федерации, выносится отдельное определение, исполнение которого осуществляется по правилам процессуального законодательства государства, на территории которого это имущество находится, или в соответствии с международными договорами Российской Федерации с государством, на территории которого это имущество находится.

2. Оценка имущества гражданина, которое включено в конкурсную массу в соответствии с настоящим Федеральным законом, проводится финансовым управляющим самостоятельно, о чем финансовым управляющим принимается решение в письменной форме. Проведенная оценка может быть оспорена гражданином, кредиторами, уполномоченным органом в деле о банкротстве гражданина.

Собрание кредиторов вправе принять решение о проведении оценки имущества гражданина, части этого имущества, включенных в конкурсную массу в соответствии с настоящим Федеральным законом, с привлечением оценщика и оплатой расходов на проведение данной оценки за счет лиц, голосовавших за принятие соответствующего решения.

3. Имущество гражданина, часть этого имущества подлежат реализации на торгах в порядке, установленном настоящим Федеральным законом, если иное не предусмотрено решением собрания кредиторов или определением арбитражного суда. Драгоценности и другие предметы роскоши, стоимость которых превышает сто тысяч рублей, и вне зависимости от стоимости недвижимое имущество подлежат реализации на открытых торгах в порядке, установленном настоящим Федеральным законом.

4. Продажа предмета залога осуществляется в порядке, установленном пунктами 4, 5, 8—19 статьи 110 и пунктом 3 статьи 111 настоящего Федерального закона, с учетом положений статьи 138 настоящего Федерального закона с особенностями, установленными настоящим пунктом.

Начальная продажная цена предмета залога, порядок и условия проведения торгов определяются конкурсным кредитором, требования которого обеспечены залогом реализуемого имущества.

В случае наличия разногласий между конкурсным кредитором по обязательствам, обеспеченным залогом имущества гражданина, и финансовым управляющим в вопросах о порядке и об условиях проведения торгов по реализации предмета залога каждый из них вправе обратиться с заявлением о разрешении таких разногласий в арбитражный суд, рассматривающий дело о банкротстве гражданина, по результатам рассмотрения которого арбитражный суд выносит определение об утверждении порядка и условий проведения торгов по реализации предмета залога, которое может быть обжаловано.

5. Если финансовый управляющий не сможет реализовать в установленном порядке принадлежащие гражданину имущество и (или) права требования к третьим лицам и кредиторы откажутся от принятия указанных имущества и (или) прав требования в счет погашения своих требований, после завершения реализации имущества гражданина восстанавливается его право распоряжения указанными имуществом и (или) правами требования. При этом имущество, составляющее конкурсную массу и не реализованное финансовым управляющим, передается гражданину по акту приема-передачи. В этом случае пункт 1 статьи 148 настоящего Федерального закона не применяется.

6. О проведении описи, оценки и реализации имущества гражданина финансовый управляющий обязан информировать гражданина, конкурсных кредиторов и уполномоченный орган по их запросам, а также отчитываться перед собранием кредиторов. В случае выявления нарушений гражданин, конкурсный кредитор или уполномоченный орган вправе оспорить действия финансового управляющего в арбитражном суде.

7. Имущество гражданина, принадлежащее ему на праве общей собственности с супругом (бывшим супругом), подлежит реализации в деле о банкротстве гражданина по общим правилам, предусмотренным настоящей статьей. В таких случаях супруг (бывший супруг) вправе участвовать в деле о банкротстве гражданина при решении вопросов, связанных с реализацией общего имущества. В конкурсную массу включается часть средств от реализации общего имущества супругов (бывших супругов), соответствующая доле гражданина в таком имуществе, остальная часть этих средств выплачивается супругу (бывшему супругу). Если при этом у супругов имеются общие обязательства (в том числе при наличии солидарных обязательств либо предоставлении одним супругом за другого поручительства или залога), причитающаяся супругу (бывшему супругу) часть выручки выплачивается после выплаты за счет денег супруга (бывшего супруга) по этим общим обязательствам.

Статья 213[27]. **Порядок удовлетворения требований кредиторов гражданина**

1. Вне очереди за счет конкурсной массы погашаются требования кредиторов по текущим платежам преимущественно перед кредиторами, требования которых возникли до принятия заявления о признании должника банкротом.

2. Требования кредиторов по текущим платежам удовлетворяются в следующей очередности:

в первую очередь удовлетворяются требования по текущим платежам, связанным с уплатой алиментов, судебными расходами по делу о банкротстве гражданина, выплатой вознаграждения финансовому управляющему, взысканием задолженности по выплате вознаграждения лицам, привлеченным финансовым управляющим для обеспечения возложенных на него обязанностей в деле о банкротстве гражданина;

во вторую очередь удовлетворяются требования о выплате выходных пособий и об оплате труда лиц, работающих или работавших по трудовым договорам;

в третью очередь удовлетворяются требования о внесении платы за жилое помещение и коммунальные услуги, в том числе об уплате взноса на капитальный ремонт общего имущества в многоквартирном доме;

в четвертую очередь удовлетворяются требования по иным текущим платежам.

Требования кредиторов по текущим платежам, относящиеся к одной очереди, удовлетворяются в порядке календарной очередности.

3. Требования кредиторов, включенные в реестр требований кредиторов, удовлетворяются в следующей очередности:

в первую очередь удовлетворяются требования граждан, перед которыми гражданин несет ответственность за причинение вреда жизни или здоровью, а также требования о взыскании алиментов;

во вторую очередь производятся расчеты по выплате выходных пособий и оплате труда лиц, работающих или работавших по трудовому договору;

в третью очередь производятся расчеты с другими кредиторами.

Расчеты с кредиторами производятся в порядке, установленном настоящим Федеральным законом, с особенностями, предусмотренными настоящей статьей.

4. При удовлетворении требований граждан, перед которыми гражданин несет ответственность за причинение вреда жизни или здоровью, капитализация повременных платежей не производится.

5. Восемьдесят процентов суммы, вырученной от реализации предмета залога, направляется на погашение требований кредитора по обязательствам, обеспеченным залогом имущества должника.

Денежные средства, оставшиеся от суммы, вырученной от реализации предмета залога, вносятся на специальный банковский счет гражданина, открытый в соответствии со статьей 138 настоящего Федерального закона, в следующем порядке:

десять процентов суммы, вырученной от реализации предмета залога, для погашения требований кредиторов первой и второй очереди в случае недостаточности иного имущества гражданина для погашения указанных требований;

оставшиеся денежные средства для погашения судебных расходов, расходов на выплату вознаграждения финансовому управляющему, расходов на оплату услуг лиц, привлеченных финансовым управляющим в целях обеспечения исполнения возложенных на него обязанностей, и расходов, связанных с реализацией предмета залога.

Денежные средства, предназначавшиеся для погашения требований кредиторов первой и второй очереди и оставшиеся на специальном банковском счете гражданина после полного погашения указанных требований, включаются в конкурсную массу.

Денежные средства, оставшиеся после полного погашения судебных расходов, расходов на выплату вознаграждения финансовому управляющему, расходов на оплату услуг лиц, привлеченных финансовым управляющим в целях обеспечения исполнения возложенных на него обязанностей, и расходов, связанных с реализацией предмета залога, направляются на погашение части обеспеченных залогом имущества гражданина требований конкурсных кредиторов, не погашенной из стоимости предмета залога в соответствии с настоящим пунктом. Денежные средства, оставшиеся после полного погашения расходов, предусмотренных настоящим абзацем, и требований кредиторов, обеспеченных залогом реализованного имущества, включаются в конкурсную массу.

Не удовлетворенные за счет стоимости предмета залога требования кредиторов по обязательствам, обеспеченным залогом имущества гражданина, удовлетворяются в составе требований кредиторов третьей очереди.

6. Требования кредиторов, не удовлетворенные по причине недостаточности имущества гражданина, считаются погашенными, за исключением случаев, предусмотренных настоящим Федеральным законом.

Статья 213[28]. **Завершение расчетов с кредиторами и освобождение гражданина от обязательств**

1. После завершения расчетов с кредиторами финансовый управляющий обязан представить в арбитражный суд отчет о результатах реализации имущества гражданина с приложением копий документов, подтверждающих продажу имущества гражданина и погашение требований кредиторов, а также реестр требований кредиторов с указанием размера погашенных требований кредиторов.

2. По итогам рассмотрения отчета о результатах реализации имущества гражданина арбитражный суд выносит определение о завершении реализации имущества гражданина.

3. После завершения расчетов с кредиторами граждан, признанный банкротом, освобождается от дальнейшего исполнения требований кредиторов, в том числе требований кредиторов, не заявленных при введении реструктуризации долгов гражданина или реализации имущества гражданина (далее — освобождение гражданина от обязательств).

Освобождение гражданина от обязательств не распространяется на требования кредиторов, предусмотренные пунктами 4 и 5 настоящей статьи, а также на требования, о наличии которых кредиторы не знали и не должны были знать к моменту принятия определения о завершении реализации имущества гражданина.

4. Освобождение гражданина от обязательств не допускается в случае, если:

вступившим в законную силу судебным актом гражданин привлечен к уголовной или административной ответственности за неправомерные действия при банкротстве, преднамеренное или фиктивное банкротство при условии, что такие правонарушения совершены в данном деле о банкротстве гражданина;

гражданин не предоставил необходимые сведения или предоставил заведомо недостоверные сведения финансовому управляющему или арбитражному суду, рассматривающему дело о банкротстве гражданина, и это обстоятельство установлено соответствующим судебным актом, принятым при рассмотрении дела о банкротстве гражданина;

доказано, что при возникновении или исполнении обязательства, на котором конкурсный кредитор или уполномоченный орган основывал свое требование в деле о банкротстве гражданина, гражданин действовал незаконно, в том числе совершил мошенничество, злостно уклонился от погашения кредиторской задолженности, уклонился от уплаты налогов и (или) сборов с физического лица, предоставил кредитору заведомо ложные сведения при получении кредита, скрыл или умышленно уничтожил имущество.

В этих случаях арбитражный суд в определении о завершении реализации имущества гражданина указывает на неприменение в отношении гражданина правила об освобождении от исполнения обязательств либо выносит определение о неприменении в отношении гражданина правила об освобождении от исполнения обязательств, если эти случаи выявлены после завершения реализации имущества гражданина.

5. Требования кредиторов по текущим платежам, о возмещении вреда, причиненного жизни или здоровью, о выплате заработной платы и выходного пособия, о возмещении морального вреда, о взыскании алиментов, а также иные требования, неразрывно связанные с личностью кредитора, в том числе требования, не заявленные при введении реструктуризации долгов гражданина или реализации имущества гражданина, сохраняют силу и могут быть предъявлены после окончания производства по делу о банкротстве гражданина в непогашенной их части в порядке, установленном законодательством Российской Федерации.

После завершения реализации имущества гражданина на неудовлетворенные требования кредиторов, предусмотренные настоящим пунктом и включенные в реестр требований кредиторов, арбитражный суд в установленном законодательством Российской Федерации порядке выдает исполнительные листы.

6. Правила пункта 5 настоящей статьи также применяются к требованиям:

о привлечении гражданина как контролирующего лица к субсидиарной ответственности (статья 10 настоящего Федерального закона);

о возмещении гражданином убытков, причиненных им юридическому лицу, участником которого был или членом коллегиальных органов которого являлся гражданин (статьи 53 и 53[1] Гражданского кодекса Российской Федерации), умышленно или по грубой неосторожности;

о возмещении гражданином убытков, которые причинены умышленно или по грубой неосторожности в результате неисполнения или ненадлежащего исполнения им как арбитражным управляющим возложенных на него обязанностей в деле о банкротстве;

о возмещении вреда имуществу, причиненного гражданином умышленно или по грубой неосторожности;

о применении последствий недействительности сделки, признанной недействительной на основании статьи 61[2] или 61[3] настоящего Федерального закона.

Статья 213[29]. **Пересмотр определения о завершении реструктуризации долгов гражданина или реализации имущества гражданина и возобновление производства по делу о банкротстве гражданина**

1. В случае выявления фактов сокрытия гражданином имущества или незаконной передачи гражданином имущества третьим лицам конкурсные кредиторы или уполномоченный орган, требования которых не были удовлетворены в ходе реструктуризации долгов гражданина или реализации имущества гражданина, вправе обратиться в арбитражный суд с заявлением о пересмотре определения о завершении реструктуризации долгов гражданина или реализации имущества гражданина и предъявить требование об обращении взыскания на указанное имущество.

2. Определение о завершении реструктуризации долгов гражданина или реализации имущества гражданина может быть пересмотрено по вновь открывшимся обстоятельствам в случае, если обстоятельства, предусмотренные пунктом 1 настоящей статьи, не были и не могли быть известны конкурсному кредитору или уполномоченному органу на дату вынесения арбитражным судом определения о завершении реструктуризации долгов гражданина или реализации имущества гражданина.

Конкурсный кредитор или уполномоченный орган вправе подать заявление о пересмотре определения о завершении реструктуризации долгов гражданина или реализации имущества гражданина по основанию, установленному настоящей статьей, в течение одного месяца с даты открытия обстоятельств, являющихся основанием для пересмотра данного определения.

3. Отмена определения о завершении реструктуризации долгов гражданина или реализации имущества гражданина является основанием для возобновления производства по делу о банкротстве гражданина. О возобновлении производства по делу о банкротстве гражданина арбитражный суд выносит определение, которое подлежит немедленному исполнению и может быть обжаловано.

4. При возобновлении производства по делу о банкротстве гражданина вводится реализация имущества гражданина.

5. В случае отмены определения о завершении реструктуризации долгов гражданина или реализации имущества гражданина опубликование сообщения о возобновлении производства по делу о банкротстве гражданина осуществляется арбитражным судом, принявшим решение о возобновлении производства по делу о банкротстве гражданина, в порядке, установленном настоящей главой.

С даты отмены определения о завершении реструктуризации долгов гражданина или реализации имущества гражданина требования конкурсных кредиторов и уполномоченного органа, участвующих в деле о банкротстве гражданина до завершения реструктуризации долгов или реализации имущества гражданина, восстанавливаются в реестре требований кредиторов в непогашенной части. Иные конкурсные кредиторы или уполномоченный орган вправе заявить свои требования в порядке, установленном настоящим Федеральным законом.

6. Состав и размер требований кредиторов и уполномоченного органа определяются на дату возобновления производства по делу о банкротстве гражданина.

Статья 213[30]. **Последствия признания гражданина банкротом**

1. В течение пяти лет с даты завершения в отношении гражданина процедуры реализации имущества или прекращения производства по делу о банкротстве в ходе такой процедуры он не вправе принимать на себя обязательства по кредитным договорам и (или) договорам займа без указания на факт своего банкротства.

2. В течение пяти лет с даты завершения в отношении гражданина процедуры реализации имущества или прекращения производства по делу о банкротстве в ходе такой процедуры дело о его банкротстве не может быть возбуждено по заявлению этого гражданина.

В случае повторного признания гражданина банкротом в течение указанного периода по заявлению конкурсного кредитора или уполномоченного органа в ходе вновь возбужденного дела о банкротстве гражданина правило об освобождении гражданина от обязательств, предусмотренное пунктом 3 статьи 213[28] настоящего Федерального закона, не применяется.

Неудовлетворенные требования кредиторов, по которым наступил срок исполнения, могут быть предъявлены в порядке, установленном законодательством Российской Федерации.

После завершения реализации имущества гражданина в случае, указанном в настоящем пункте, на неудовлетворенные требования кредиторов, по которым наступил срок исполнения, арбитражным судом выдаются исполнительные листы.

3. В течение трех лет с даты завершения в отношении гражданина процедуры реализации имущества или прекращения производства по делу о банкротстве в ходе такой процедуры он не вправе занимать должности в органах управления юридического лица, иным образом участвовать в управлении юридическим лицом.

Статья 213[31]. **Особенности прекращения производства по делу о банкротстве гражданина в связи с заключением мирового соглашения**

1. Заключение мирового соглашения является основанием для прекращения производства по делу о банкротстве гражданина.

2. Решение о заключении мирового соглашения со стороны должника-гражданина принимается гражданином.

3. Заключенное в ходе производства по делу о банкротстве гражданина мировое соглашение распространяется на требования конкурсных кредиторов и уполномоченного органа, включенные в реестр требований кредиторов на дату проведения собрания кредиторов, принявшего решение о заключении мирового соглашения.

4. Разногласия между финансовым управляющим, гражданином и кредиторами по вопросу согласования мирового соглашения рассматриваются арбитражным судом в порядке, установленном настоящим Федеральным законом.

Мировое соглашение утверждается арбитражным судом.

5. В случае заключения мирового соглашения прекращается исполнение плана реструктуризации долгов гражданина, а также действие моратория на удовлетворение требований кредиторов.

6. С даты прекращения производства по делу о банкротстве гражданина в связи с заключением мирового соглашения:

прекращаются полномочия финансового управляющего;

гражданин или участвующее в мировом соглашении третье лицо приступает к погашению задолженности перед кредиторами.

7. В случае возобновления производства по делу о банкротстве гражданина в связи с нарушением условий мирового соглашения гражданин признается банкротом и в отношении гражданина вводится реализация имущества гражданина.

Статья 213[32]. **Особенности оспаривания сделки должника-гражданина**

1. Заявление об оспаривании сделки должника-гражданина по основаниям, предусмотренным статьей 61[2] или 61[3] настоящего Федерального закона, может быть подано финансовым управляющим по своей инициативе либо по решению собрания кредиторов или комитета кредиторов, а также конкурсным кредитором или уполномоченным органом, если размер его кредиторской задолженности, включенной в реестр требований кредиторов, составляет более десяти процентов общего размера кредиторской задолженности, включенной в реестр требований кредиторов, не считая размера требований кредитора, в отношении которого сделка оспаривается, и его заинтересованных лиц.

2. Право на подачу заявления об оспаривании сделки должника-гражданина по указанным в статье 61[2] или 61[3] настоящего Федерального закона основаниям возникает с даты введения реструктуризации долгов гражданина.

При этом срок исковой давности исчисляется с момента, когда финансовый управляющий узнал или должен был узнать о наличии указанных в статье 61[2] или 61[3] настоящего Федерального закона оснований.

3. Заявление об оспаривании сделки должника-гражданина по указанным в статье 61[2] или 61[3] настоящего Федерального закона основаниям подается в арбитражный суд, рассматривающий дело о банкротстве гражданина, и подлежит рассмотрению в деле о банкротстве гражданина независимо от состава лиц, участвующих в данной сделке.

4. Оспариванию в рамках дела о банкротстве гражданина подлежат также сделки, совершенные супругом должника-гражданина в отношении имущества супругов, по основаниям, предусмотренным семейным законодательством.

5. К участию в рассмотрении в деле о банкротстве гражданина заявления об оспаривании сделки должника-гражданина, затрагивающей права несовершеннолетнего лица или права лица, признанного судом недееспособным, привлекается орган опеки и попечительства.

По результатам рассмотрения заявления об оспаривании сделки должника-гражданина арбитражный суд выносит одно из определений, указанных в пункте 6 статьи 61[8] настоящего Федерального закона, при наличии заключения органа опеки и попечительства об оценке последствий признания сделки недействительной, в том числе о возможном ухудшении положения прав несовершеннолетнего лица или прав лица, признанного судом недееспособным.»;

в) дополнить статьей 214[1] следующего содержания:

«Статья 214[1]. **Регулирование банкротства индивидуальных предпринимателей**

К отношениям, связанным с банкротством индивидуальных предпринимателей, применяются правила, установленные параграфами 1[1], 4 главы X настоящего Федерального закона, с учетом особенностей, установленных настоящим параграфом.»;

г) статью 215 признать утратившей силу;

д) статью 216

Российская Федерация

Федеральный закон

О внесении изменений в Федеральный закон «О государственном оборонном заказе» и отдельные законодательные акты Российской Федерации

Принят Государственной Думой 10 июня 2015 года

Одобрен Советом Федерации 24 июня 2015 года

Статья 1

Внести в Федеральный закон от 29 декабря 2012 года № 275-ФЗ «О государственном оборонном заказе» (Собрание законодательства Российской Федерации, 2012, № 53, ст. 7600; 2013, № 52, ст. 6961) следующие изменения:

1) в статье 1 слова «и выполнением государственного оборонного заказа» заменить словами «, выполнения государственного оборонного заказа и государственного контроля (надзора) в сфере государственного оборонного заказа»;

2) в статье 3:

а) пункт 4 изложить в следующей редакции:

«4) исполнитель, участвующий в поставках продукции по государственному оборонному заказу (далее — исполнитель), — лицо, входящее в кооперацию головного исполнителя и заключившее контракт с головным исполнителем или исполнителем;»;

б) дополнить пунктами 4^1 и 4^2 следующего содержания:

«4^1) кооперация головного исполнителя (далее — кооперация) — совокупность взаимодействующих между собой лиц, участвующих в поставках продукции по государственному оборонному заказу в рамках сопровождаемых сделок. В кооперацию входят головной исполнитель, заключающий государственный контракт с государственным заказчиком, исполнители, заключающие контракты с головным исполнителем, и исполнители, заключающие контракты с исполнителями;

4^2) уполномоченный банк — банк, выбранный головным исполнителем в соответствии с настоящим Федеральным законом и созданный в соответствии с законодательством Российской Федерации;»;

в) пункт 7 изложить в следующей редакции:

«7) контракт — договор, заключенный в письменной форме головным исполнителем с исполнителем или между исполнителями на поставки продукции, необходимой головному исполнителю, исполнителю для выполнения государственного оборонного заказа, и предусматривающий в том числе обязательства сторон и их ответственность;»;

г) дополнить пунктами 8 — 16 следующего содержания:

«8) сопровождаемая сделка — государственный контракт и все контракты, заключенные в целях его исполнения между лицами, входящими в кооперацию;

9) расчеты по государственному оборонному заказу — любые расчеты по государственному оборонному заказу в рамках сопровождаемых сделок между государственными заказчиками, головными исполнителями, исполнителями с участием уполномоченных банков;

10) отдельный счет — счет, открытый головному исполнителю, исполнителю в уполномоченном банке для осуществления расчетов по государственному оборонному заказу в соответствии с условиями государственного контракта, каждого контракта;

11) банковское сопровождение сопровождаемой сделки (далее — банковское сопровождение) — обеспечение уполномоченным банком в порядке, установленном настоящим Федеральным законом, а также договором о банковском сопровождении, заключенным с головным исполнителем, исполнителем, входящими в кооперацию:

а) мониторинга расчетов, в том числе контроля распоряжений о переводе денежных средств (далее — распоряжения), осуществляемого в порядке, установленном настоящим Федеральным законом и принятыми в соответствии с ним иными нормативными правовыми актами Российской Федерации, а также нормативными актами Центрального банка Российской Федерации (далее — Банк России), в целях исполнения сопровождаемой сделки с использованием отдельного счета, открытого в уполномоченном банке;

б) передачи федеральному органу в области обороны данных о расчетах по государственному оборонному заказу и об участниках таких расчетов, в том числе документов, являющихся основанием для осуществления платежа;

в) предоставления в соответствии с настоящим Федеральным законом информации, касающейся операций по отдельному счету;

г) совершения других действий, предусмотренных настоящим Федеральным законом и принятыми в соответствии с ним иными нормативными правовыми актами Российской Федерации, а также нормативными актами Банка России;

12) орган финансового мониторинга — федеральный орган исполнительной власти, принимающий меры по противодействию легализации (отмыванию) доходов, полученных преступным путем, и финансированию терроризма;

13) идентификатор государственного контракта — уникальный номер, присваиваемый конкретному государственному контракту и подлежащий указанию во всех контрактах, а также в распоряжениях, составляемых государственными заказчиками, головными исполнителями и исполнителями при осуществлении расчетов по государственному оборонному заказу в рамках сопровождаемой сделки;

14) единая информационная система, содержащая информацию о расчетах по государственному оборонному заказу (далее — единая информационная система государственного оборонного заказа), — совокупность информации о расчетах по государственному оборонному заказу, иной информации, предусмотренной настоящим Федеральным законом, и обеспечивающих ее обработку информационных технологий и технических средств. Доступ лиц к информации, содержащейся в единой информационной системе государственного оборонного заказа, хранение, обработка, предоставление и использование такой информации осуществляются с соблюдением требований законодательства Российской Федерации о государственной тайне;

15) федеральный орган в области обороны — федеральный орган исполнительной власти, осуществляющий функции по выработке и реализации государственной политики, нормативно-правовому регулированию в области обороны, уполномоченный на ведение и сопровождение единой информационной системы государственного оборонного заказа;

16) контролирующий орган — федеральный орган исполнительной власти, осуществляющий функции по государственному контролю (надзору) в сфере государственного оборонного заказа.»;

3) часть 7 статьи 6 изложить в следующей редакции:

«7. Для выполнения государственного оборонного заказа устанавливаются квоты обязательных поставок (государственное бронирование) важнейших видов материально-технических ресурсов государственному заказчику, головному исполнителю, исполнителю организациями-поставщиками, организациями-изготовителями независимо от их организационно-правовых форм. Порядок установления этих квот и формирования утверждаемых в составе государственного оборонного заказа перечня и объема указанных материально-технических ресурсов, порядок установления государственных регулируемых цен в пределах этих квот на указанные материально-технические ресурсы определяются Правительством Российской Федерации.»;

4) главу 2 дополнить статьей 6^1 следующего содержания:

«Статья 6^1. **Идентификатор государственного контракта**

1. Каждому государственному контракту перед включением сведений о нем в реестр контрактов, который ведется в соответствии с законодательством Российской Федерации о контрактной системе в сфере закупок товаров, работ, услуг для обеспечения государственных и муниципальных нужд (далее также в настоящей статье — реестр контрактов), присваивается идентификатор государственного контракта, который содержит в том числе следующую информацию:

1) идентификационный код государственного заказчика;

2) способ определения поставщика (исполнителя, подрядчика);

3) год заключения государственного контракта;

4) год окончания срока действия государственного контракта;

5) порядковый номер государственного контракта, присваиваемый последовательно в соответствии со сквозной нумерацией в пределах календарного года отдельно в отношении каждого государственного заказчика. Порядок формирования идентификатора государственного контракта устанавливается федеральным органом в области обороны совместно с федеральным органом исполнительной власти, осуществляющим правоприменительные функции по кассовому обслуживанию исполнения бюджетов бюджетной системы Российской Федерации, по согласованию с Банком России.

2. Информация об идентификаторе государственного контракта направляется государственным заказчиком в федеральный орган исполнительной власти, осуществляющий правоприменительные функции по кассовому обслуживанию исполнения бюджетов бюджетной системы Российской Федерации, и включается указанным федеральным органом исполнительной власти в реестр контрактов в дополнение к информации, подлежащей включению в указанный реестр в соответствии с законодательством Российской Федерации о контрактной системе в сфере закупок товаров, работ, услуг для обеспечения государственных и муниципальных нужд в порядке, установленном Правительством Российской Федерации для ведения реестра государственных и муниципальных контрактов, заключенных государственными или муниципальными заказчиками.

3. Федеральный орган исполнительной власти, осуществляющий правоприменительные функции по кассовому обслуживанию исполнения бюджетов бюджетной системы Российской Федерации, обеспечивает с соблюдением требований законодательства Российской Федерации о государственной тайне безвозмездный доступ к сведениям, содержащимся в реестре контрактов:

1) государственному заказчику — к сведениям о заключенном им государственном контракте;

2) головному исполнителю — к сведениям о заключенном им государственном контракте;

3) исполнителю — к сведениям о государственном контракте, в целях исполнения которого им заключен контракт;

4) уполномоченному банку — к сведениям о государственном контракте, банковское сопровождение которого он осуществляет;

5) органу финансового мониторинга;

6) Счетной палате Российской Федерации;

7) федеральному органу исполнительной власти, осуществляющему функции по выработке государственной политики и нормативно-правовому регулированию в сфере промышленного и оборонно-промышленного комплексов.

4. Идентификатор государственного контракта указывается в распоряжениях в порядке, установленном Банком России для указания уникального идентификатора платежа.»;

5) в главе 3:

а) наименование изложить в следующей редакции:

«Глава 3. **Основные права и обязанности государственного заказчика, головного исполнителя, исполнителя»;**

б) дополнить статьей 6^2 следующего содержания:

«Статья 6^2. **Основные права государственного заказчика**

Государственный заказчик:

1) вправе запрашивать у головного исполнителя информацию, необходимую для изменения цены государственного контракта в соответствии с частью 5 статьи 6 настоящего Федерального закона, включая обоснование ее изменения;

2) вправе получать от федерального органа в области обороны с соблюдением требований законодательства Российской Федерации о государственной тайне доступ к содержащейся в единой информационной системе государственного оборонного заказа информации о заключенных им государственных контрактах;

3) вправе направлять в целях исполнения обязанности, предусмотренной пунктом 9 статьи 7 настоящего Федерального закона, в налоговые органы, таможенные органы, Пенсионный фонд Российской Федерации, Фонд социального страхования Российской Федерации, кредитные организации запросы о представлении информации и документов, в том числе сведений, составляющих налоговую, банковскую, служебную и коммерческую тайну, а также персональных данных. Перечень информации и документов, порядок и сроки их представления определяются соглашением о взаимодействии налоговых органов, таможенных органов, Пенсионного фонда Российской Федерации, Фонда социального страхования Российской Федерации с государственным заказчиком. Государственный заказчик обязан хранить ставшие ему известными налоговую, банковскую, служебную и коммерческую тайну, персональные данные, обеспечивать конфиденциальность и безопасность указанных сведений и несет ответственность за их разглашение в соответствии с законодательством Российской Федерации;

4) имеет право на увеличение предусмотренного ему в соответствии с бюджетным законодательством Российской Федерации объема бюджетных ассигнований федерального бюджета на сумму дохода, полученного вследствие нарушения законодательства Российской Федерации в сфере государственного оборонного заказа (далее — законодательство в сфере государственного оборонного заказа), и средств по возмещению ущерба, причиненного Российской Федерации в результате нарушения законодательства в сфере государственного оборонного заказа, перечисленных в федеральный бюджет головным исполнителем, исполнителем на основании предусмотренных подпунктами «в» и «г» пункта 2 части 1 статьи 15^2 настоящего Федерального закона предписаний по делам о нарушении законодательства в сфере государственного оборонного заказа;

5) вправе получать доступ к сведениям о кооперации;

6) осуществляет иные права в соответствии с законодательством Российской Федерации.»;

в) статью 7 изложить в следующей редакции:

«Статья 7. **Основные обязанности государственного заказчика**

Государственный заказчик:

1) разрабатывает с привлечением головного исполнителя, исполнителей, определенных в установленном порядке, предложения по объему поставок продукции по государственному оборонному заказу и его основным показателям;

2) организует и осуществляет размещение заказов на поставки продукции по государственному оборонному заказу;

3) формирует начальную (максимальную) цену государственного контракта при размещении государственного оборонного заказа путем использования конкурентных способов определения поставщиков (исполнителей, подрядчиков), а также цену государственного контракта при размещении государственного оборонного заказа у единственного поставщика (исполнителя, подрядчика) в соответствии с законодательством Российской Федерации;

4) заключает государственные контракты и принимает необходимые меры по их исполнению;

5) присваивает каждому государственному контракту идентификатор государственного контракта и указывает его в государственном контракте;

6) включает в государственный контракт условие об осуществлении расчетов по государственному контракту только с использованием отдельных счетов, открытых в уполномоченном банке, за исключением государственных контрактов в сфере закупок товаров, работ, услуг в целях обеспечения органов внешней разведки Российской Федерации средствами разведывательной деятельности, в целях обеспечения органов федеральной службы безопасности средствами контрразведывательной деятельности, борьбы с терроризмом, а также в целях обеспечения Государственной корпорации по атомной энергии «Росатом» товарами, работами, услугами по разработке, испытаниям, производству, разборке и утилизации ядерных боеприпасов и ядерных зарядов, обеспечению их надежности и безопасности на всех стадиях жизненного цикла, поддержанию базовых и критических технологий на всех стадиях жизненного цикла ядерных боеприпасов, ядерных зарядов, в том числе обеспечению ядерной и радиационной безопасности, формированию государственного запаса специального сырья и делящихся материалов;

7) использует для расчетов по государственному контракту только отдельный счет, открытый в уполномоченном банке головному исполнителю, с которым у государственного заказчика заключен государственный контракт, при наличии у такого головного исполнителя договора о банковском сопровождении, заключенного с уполномоченным банком;

8) обеспечивает авансирование и оплату поставок продукции по государственному оборонному заказу в соответствии с условиями государственных контрактов;

9) осуществляет контроль за целевым использованием головным исполнителем бюджетных ассигнований, выделенных из федерального бюджета на оплату поставок продукции по государственному оборонному заказу;

10) осуществляет контроль за обеспечением головным исполнителем, а также исполнителями (при условии включения в государственный контракт и контракт положений о праве контроля) поставок продукции по государственному оборонному заказу в соответствии с государственным контрактом, контрактом;

11) участвует в испытаниях опытных и серийных образцов (комплексов, систем) вооружения, военной и специальной техники, военного имущества, а также материалов и комплектующих изделий;

12) организует и проводит государственные испытания опытных образцов (комплексов, систем) вооружения, военной и специальной техники, военного имущества, подготавливает документацию для принятия их на вооружение, снабжение, в эксплуатацию;

13) осуществляет контроль качества товаров, работ, услуг, соответственно поставляемых, выполняемых, оказываемых по государственному оборонному заказу, на соответствие требованиям законодательства Российской Федерации, нормативных и иных актов государственного заказчика, условиям государственного контракта;

14) обеспечивает приемку продукции по государственному оборонному заказу в соответствии с условиями государственного контракта;

15) утверждает техническую документацию, необходимую для создания и серийного производства вооружения, военной и специальной техники, военного имущества;

16) осуществляет государственный учет результатов научно-технической деятельности, полученных при выполнении государственного оборонного заказа за счет или с привлечением средств федерального бюджета;

17) направляет в уполномоченный банк уведомление о полном исполнении государственного контракта;

18) исполняет иные обязанности в соответствии с законодательством Российской Федерации.»;

г) дополнить статьей 7^1 следующего содержания:

«Статья 7^1. **Основные права головного исполнителя, исполнителя**

Головной исполнитель, исполнитель вправе:

1) запрашивать у исполнителей информацию, предусмотренную настоящим Федеральным законом;

2) получать от федерального органа в области обороны с соблюдением требований законодательства Российской Федерации о государственной тайне доступ к информации, содержащейся в единой информационной системе государственного оборонного заказа. Головной исполнитель имеет право на доступ к информации о заключенном им государственном контракте и о контрактах, заключенных в рамках его кооперации, исполнитель — к информации о контрактах, заключенных им в целях исполнения государственного контракта;

3) включать по согласованию с государственным заказчиком (головным исполнителем, исполнителем) в государственный контракт, контракт условие о возмещении (компенсации) после исполнения государственного контракта, контракта в пределах цены государственного контракта, контракта понесенных головным исполнителем, исполнителем за счет собственных средств расходов на формирование запаса продукции, сырья, материалов, полуфабрикатов, комплектующих изделий, необходимого для выполнения государственного оборонного заказа, при условии подтверждения головным исполнителем, исполнителем обоснованности фактических расходов, связанных с формированием такого запаса;

4) осуществлять иные права в соответствии с законодательством Российской Федерации.»;

д) статью 8 изложить в следующей редакции:

«Статья 8. **Основные обязанности головного исполнителя, исполнителя**

1. Головной исполнитель:

1) определяет состав исполнителей, обосновывает с их участием цену на продукцию по государственному оборонному заказу, сроки и условия финансирования, в том числе авансирования, поставок такой продукции (в целом и по отдельным этапам). При формировании, уточнении государственного оборонного заказа (до заключения государственного контракта) головной исполнитель, определенный в установленном порядке, раскрывает с соблюдением требований законодательства Российской Федерации о государственной тайне информацию о его кооперации, а также обосновывает цену на такую продукцию (в том числе на каждом этапе исполнения государственного контракта), возможные сроки и порядок формирования ее поставок. Порядок формирования кооперации устанавливается Правительством Российской Федерации;

2) выбирает уполномоченный банк и заключает с ним договор о банковском сопровождении;

3) уведомляет (до заключения контрактов) исполнителей, входящих в его кооперацию, о необходимости заключения с уполномоченным банком, выбранным головным исполнителем, договора о банковском сопровождении, предусматривающего в том числе обязательное условие об открытии для каждого контракта отдельного счета;

4) включает идентификатор государственного контракта в контракты, заключаемые с исполнителями;

5) соблюдает режим использования отдельного счета, установленный настоящим Федеральным законом;

6) определяет в контрактах, заключаемых с исполнителями, обязательное условие об осуществлении расчетов с использованием отдельного счета, открытого в выбранном головным исполнителем уполномоченном банке;

7) использует для расчетов по контрактам только отдельные счета, открытые исполнителям, с которыми у головного исполнителя заключены контракты, в уполномоченном банке, при наличии у таких исполнителей договора о банковском сопровождении, заключенного с уполномоченным банком;

8) предоставляет по запросу государственного заказчика, органа финансового мониторинга, уполномоченного банка, с которым у головного исполнителя заключен договор о банковском сопровождении, в течение пяти рабочих дней со дня получения указанного запроса информацию о каждом привлеченном головным исполнителем исполнителе (полное наименование исполнителя, его адрес (место нахождения), номера телефонов руководителя, идентификационный номер налогоплательщика, код причины постановки на учет в налоговом органе) и иную информацию, предоставление которой предусмотрено настоящим Федеральным законом;

9) указывает в распоряжении идентификатор государственного контракта;

10) обеспечивает исполнение предусмотренной настоящим Федеральным законом обязанности по предоставлению информации, необходимой для осуществления контроля распоряжений;

11) принимает при заключении контрактов с исполнителями необходимые меры по их исполнению, информирует исполнителей о том, что контракты заключаются, исполняются в целях выполнения государственного оборонного заказа;

12) обеспечивает поставки продукции по государственному оборонному заказу в соответствии с условиями государственного контракта;

13) организует и проводит предусмотренные технической документацией испытания опытных и серийных образцов (комплексов, систем) вооружения, военной и специальной техники, военного имущества, а также материалов и комплектующих изделий;

14) обеспечивает соответствие продукции, поставляемой по государственному оборонному заказу, обязательным требованиям, установленным государственным заказчиком в соответствии с законодательством Российской Федерации о техническом регулировании и (или) государственным контрактом;

15) обеспечивает качество товаров, работ, услуг, соответственно поставляемых, выполняемых, оказываемых по государственному оборонному заказу, в соответствии с требованиями законодательства Российской Федерации, нормативных и иных актов государственного заказчика, условиям государственного контракта;

16) обеспечивает осуществление государственным заказчиком и контролирующим органом контроля за исполнением государственного контракта, в том числе на отдельных этапах его исполнения;

17) обеспечивает возможность осуществления государственным заказчиком контроля за соответствием качества товаров, работ, услуг, соответственно поставляемых, выполняемых, оказываемых по государственному оборонному заказу, требованиям законодательства Российской Федерации, нормативных и иных актов государственного заказчика, условиям государственного контракта;

18) ведет раздельный учет результатов финансово-хозяйственной деятельности по каждому государственному контракту;

19) представляет по запросу государственного заказчика, контролирующего органа информацию о цене предлагаемой к поставке продукции, соответствующие расчетно-калькуляционные материалы, а также информацию о затратах по исполненным государственным контрактам, контрактам;

20) представляет государственному заказчику подготовленные совместно с исполнителями обоснования, необходимые для изменения цены государственного контракта, а в случае увеличения цены государственного контракта представляет также перечень мер, направленных на сокращение издержек;

21) представляет (после полного исполнения государственного контракта и получения соответствующего уведомления от уполномоченного банка) в уполномоченный банк заявление о закрытии отдельного счета, открытого для осуществления расчетов по такому государственному контракту;

22) исполняет иные обязанности в соответствии с законодательством Российской Федерации.

2. Исполнитель:

1) обеспечивает соответствие поставок продукции по государственному оборонному заказу, в том числе материалов и комплектующих изделий, требованиям, установленным контрактом;

2) заключает с уполномоченным банком, выбранным головным исполнителем, договор о банковском сопровождении;

3) уведомляет (до заключения контрактов) других исполнителей о необходимости заключения с уполномоченным банком, выбранным головным исполнителем, договора о банковском сопровождении, предусматривающего в том числе обязательное условие открытия для каждого контракта отдельного счета;

4) включает идентификатор государственного контракта в контракты, заключаемые с другими исполнителями;

5) соблюдает режим использования отдельного счета, установленный настоящим Федеральным законом;

6) определяет в контрактах, заключаемых с другими исполнителями, обязательное условие об осуществлении расчетов по таким контрактам с использованием для каждого контракта отдельного счета, открытого в уполномоченном банке, выбранном головным исполнителем;

7) использует для расчетов по контрактам только отдельные счета, открытые в уполномоченном банке другим исполнителям, с которыми у исполнителя заключены контракты, при наличии у исполнителей договоров о банковском сопровождении, заключенных с уполномоченным банком;

8) предоставляет по запросу государственного заказчика, органа финансового мониторинга, головного исполнителя, другого исполнителя, с которым у исполнителя заключен контракт, уполномоченного банка, с которым у исполнителя заключен договор о банковском сопровождении, в течение пяти рабочих дней со дня получения указанного запроса информацию о каждом привлеченном им в целях исполнения контракта исполнителе (полное наименование исполнителя, его адрес (место нахождения), номера телефонов руководителя, идентификационный номер налогоплательщика, код причины постановки на учет в налоговом органе) и иную информацию, предоставление которой предусмотрено настоящим Федеральным законом;

9) указывает в распоряжении идентификатор государственного контракта;

10) обеспечивает исполнение предусмотренной настоящим Федеральным законом обязанности по предоставлению информации, необходимой для осуществления контроля распоряжений;

11) предоставляет головному исполнителю информацию о каждом случае заключения в рамках кооперации контракта с другими исполнителями;

12) принимает при заключении контрактов с другими исполнителями необходимые меры по их исполнению, информирует исполнителей о том, что контракты заключаются, исполняются в целях выполнения государственного оборонного заказа;

13) организует и проводит предусмотренные технической документацией испытания опытных и серийных образцов материалов и комплектующих изделий;

14) обеспечивает качество товаров, работ, услуг, соответственно поставляемых, выполняемых, оказываемых по государственному оборонному заказу, в соответствии с требованиями законодательства Российской Федерации и условиями контракта;

15) обеспечивает возможность осуществления государственным заказчиком, головным исполнителем (при включении в государственный контракт и контракт положений о праве контроля) и контролирующим органом контроля за исполнением контракта, в том числе на отдельных этапах его исполнения;

16) ведет раздельный учет результатов финансово-хозяйственной деятельности по каждому контракту;

17) предоставляет по запросу государственного заказчика, головного исполнителя информацию о затратах по исполненным контрактам;

18) представляет (после полного исполнения государственного контракта и получения соответствующего уведомления от уполномоченного банка) в уполномоченный банк заявление о закрытии отдельного счета, открытого для осуществления расчетов по контракту;

19) исполняет иные обязанности, предусмотренные законодательством Российской Федерации.

3. Запрещаются действия (бездействие) головного исполнителя, исполнителя, влекущие за собой необоснованное завышение цены на продукцию по государственному оборонному заказу, неисполнение или ненадлежащее исполнение государственного контракта, в том числе действия (бездействие), направленные:

1) на включение в себестоимость производства (реализации) продукции затрат, не связанных с ее производством (реализацией);

1) пункт 4 статьи 3 дополнить словами «, арбитражный управляющий, назначенный для проведения процедуры, применяемой в деле о несостоятельности (банкротстве) физического лица, в том числе индивидуального предпринимателя (далее — финансовый управляющий), представляющий в соответствии с настоящим Федеральным законом информацию в бюро кредитных историй;»;

2) в статье 4:

а) в части 3:

пункт 1 дополнить подпунктом «г» следующего содержания:

«г) сведения о процедурах, применяемых в деле о несостоятельности (банкротстве) физического лица, если арбитражным судом принято к производству заявление о признании физического лица несостоятельным (банкротом), в том числе сведения о неправомерных действиях физического лица при несостоятельности (банкротстве), сведения о преднамеренном или фиктивном банкротстве, с указанием ссылки (включая дату) на включение сведений в Единый федеральный реестр сведений о банкротстве;»;

пункт 2 дополнить подпунктом «н» следующего содержания:

«н) о дате и факте завершения расчетов с кредиторами и об освобождении заемщика от дальнейшего исполнения требований кредиторов или о факте неприменения в отношении заемщика правила об освобождении от дальнейшего исполнения требований кредиторов в результате возобновления производства по делу о несостоятельности (банкротстве) физического лица в случае, если арбитражным судом принято решение о признании физического лица банкротом;»;

б) в части 4:

абзац первый пункта 1 дополнить словами «(за исключением финансового управляющего)»;

дополнить пунктом 4 следующего содержания:

«4) в отношении источника формирования кредитной истории — финансового управляющего:

а) фамилия, имя, отчество (если последнее имеется) на русском языке;

б) наименование и адрес саморегулируемой организации, членом которой является финансовый управляющий;

в) дата запроса или направления сведений, входящих в состав кредитной истории;

г) дата начала и дата окончания полномочий финансового управляющего.»;

3) в статье 5:

а) дополнить частью 3^9 следующего содержания:

«3^9. В случае наличия у заемщика — физического лица кредитной истории на момент принятия к производству заявления о признании его несостоятельным (банкротом) источник формирования кредитной истории — финансовый управляющий обязан представлять информацию, определенную подпунктом «г» пункта 1 части 3 статьи 4 настоящего Федерального закона, в бюро кредитных историй, в которых сформирована кредитная история указанного субъекта кредитной истории, а при отсутствии у заемщика — физического лица кредитной истории на момент принятия к производству заявления о признании его несостоятельным (банкротом) финансовый управляющий обязан направлять такую информацию хотя бы в одно бюро кредитных историй, включенное в государственный реестр бюро кредитных историй.»;

б) дополнить частью 5^8 следующего содержания:

«5^8. Источник формирования кредитной истории — финансовый управляющий представляет информацию в бюро кредитных историй в соответствии с требованиями части 3^9 настоящей статьи в течение 10 дней со дня совершения действия (наступления события) или со дня, когда ему стало известно о совершении такого действия (наступлении такого события). Информация представляется в бюро кредитных историй в форме электронного документа.»;

4) в статье 6:

а) пункт 4 части 1 после слов «находящемуся в его производстве,» дополнить словами «финансовому управляющему, утвержденному в деле о несостоятельности (банкротстве) субъекта кредитной истории — физического лица,»;

б) часть 8 после слов «пользователям кредитных историй» дополнить словами «и финансовому управляющему, утвержденному в деле о несостоятельности (банкротстве) субъекта кредитной истории — физического лица,»;

в) часть 13 изложить в следующей редакции:

«13. Дополнительная (закрытая) часть кредитной истории может быть предоставлена субъекту кредитной истории, в Центральный банк Российской Федерации (Банк России) по его запросу, в суд (судье) по уголовному или гражданскому делу, находящемуся в его производстве, финансовому управляющему, утвержденному в деле о несостоятельности (банкротстве) субъекта кредитной истории — физического лица, при наличии согласия руководителя следственного органа в органы предварительного следствия по возбужденному уголовному делу, находящемуся в их производстве, нотариусу в связи с необходимостью осуществления проверки состава наследственного имущества при совершении нотариальных действий по выдаче свидетельства о праве на наследство. Суд (судья), органы предварительного следствия получают иную информацию, содержащуюся в кредитной истории, за исключением информации, указанной в пункте 4 части 1 настоящей статьи, в соответствии с Федеральным законом «О банках и банковской деятельности» и Федеральным законом от 29 июля 2004 года № 98-ФЗ «О коммерческой тайне».»;

5) часть 3 статьи 7 после слов «должностные лица» дополнить словами «, пользователи кредитных историй, финансовые управляющие»;

6) в статье 13:

а) в части 7 слова «кредитной истории (кредитных историй) и пользователи кредитной истории (кредитных историй)» заменить словами «кредитной истории (кредитных историй), пользователи кредитной истории (кредитных историй) и финансовые управляющие»;

б) в части 8 слова «субъектами кредитных историй и пользователями кредитных историй» заменить словами «субъектами кредитных историй, пользователями кредитных историй и финансовыми управляющими».

Статья 10

Внести в Федеральный закон от 2 октября 2007 года № 229-ФЗ «Об исполнительном производстве» (Собрание законодательства Российской Федерации, 2007, № 41, ст. 4849; 2009, № 1, ст. 14; № 29, ст. 3642; № 39, ст. 4540; 2011, № 7, ст. 905; № 27, ст. 3873; № 29, ст. 4287; № 30, ст. 4573; № 48, ст. 6728; № 49, ст. 7014, 7061, 7067; № 50, ст. 7347, 7357; 2012, № 31, ст. 4333; 2013, № 51, ст. 6699; № 52, ст. 7006; 2014, № 11, ст. 1099; № 52, ст. 7543; 2015, № 1, ст. 29; № 10, ст. 1411, 1427) следующие изменения:

1) в части 1 статьи 40:

а) дополнить пунктом 5^1 следующего содержания:

«5^1) введения арбитражным судом в отношении должника — гражданина, в том числе индивидуального предпринимателя, процедур, применяемых в деле о несостоятельности (банкротстве), в порядке, установленном статьей 69^1 настоящего Федерального закона;»;

б) в пункте 7 слово «должника-организации» заменить словом «должника»;

2) пункт 7 части 1 статьи 47 изложить в следующей редакции:

«7) признания должника банкротом и направления исполнительного документа арбитражному управляющему, за исключением исполнительных документов, указанных в части 4 статьи 69^1 и части 4 статьи 96 настоящего Федерального закона;»;

3) дополнить статьей 69^1 следующего содержания:

«Статья 69^1. **Особенности обращения взыскания при введении в отношении должника — гражданина, в том числе индивидуального предпринимателя, процедур, применяемых в деле о его несостоятельности (банкротстве)**

1. На основании определения арбитражного суда о введении реструктуризации долгов гражданина, в том числе индивидуального предпринимателя, судебный пристав-исполнитель приостанавливает исполнение исполнительных документов по имущественным взысканиям (за исключением исполнительных документов по требованиям о возмещении вреда, причиненного жизни или здоровью, по делам об истребовании имущества из чужого незаконного владения, об устранении препятствий к владению указанным имуществом, о признании права собственности на указанное имущество, о взыскании алиментов, а также по требованиям об обращении взыскания на заложенное жилое помещение, если на дату введения указанной процедуры кредитор, являющийся залогодержателем, выразил согласие на оставление заложенного жилого помещения за собой в рамках исполнительного производства в соответствии с пунктом 5 статьи 61 Федерального закона от 16 июля 1998 года № 102-ФЗ «Об ипотеке (залоге недвижимости)»).

2. При приостановлении исполнительного производства судебный пристав-исполнитель снимает аресты с имущества должника — гражданина, в том числе индивидуального предпринимателя, и иные ограничения распоряжения этим имуществом, наложенные в ходе исполнительного производства. Судебный пристав-исполнитель вправе не снимать арест с имущества, стоимость которого не превышает размер задолженности, необходимый для исполнения требований исполнительных документов, исполнительное производство по которым не приостанавливается. Имущество, арест с которого не снят, может быть реализовано для удовлетворения требований по исполнительным документам, исполнение по которым не приостанавливается.

3. С даты утверждения плана реструктуризации долгов гражданина, в том числе индивидуального предпринимателя, новые аресты на это имущество и иные ограничения распоряжения этим имуществом могут быть наложены только в рамках дела о несостоятельности (банкротстве).

4. При получении копии решения арбитражного суда о признании гражданина, в том числе индивидуального предпринимателя, банкротом и введении реализации имущества гражданина судебный пристав-исполнитель оканчивает исполнительное производство по исполнительным документам, за исключением исполнительных документов по требованиям об истребовании имущества из чужого незаконного владения, о признании права собственности, о взыскании алиментов, о взыскании задолженности по текущим платежам. Одновременно с окончанием исполнительного производства судебный пристав-исполнитель снимает наложенные им в ходе исполнительного производства аресты на имущество должника — гражданина, в том числе индивидуального предпринимателя, и иные ограничения распоряжения этим имуществом.

5. Исполнительные документы, производство по которым окончено, вместе с копией постановления об окончании исполнительного производства направляются арбитражному управляющему в течение трех дней со дня окончания исполнительного производства. Копия указанного постановления в тот же срок направляется сторонам исполнительного производства.»;

4) статью 95 дополнить частью 5 следующего содержания:

«5. Положения настоящей статьи применяются также при обращении взыскания на имущество должника — индивидуального предпринимателя в случае исполнения исполнительного документа, выданного арбитражным судом, другим органом или должностным лицом в связи с предпринимательской деятельностью гражданина.»;

5) часть 7 статьи 96 изложить в следующей редакции:

«7. Положения настоящей статьи применяются также при обращении взыскания на имущество должника — крестьянского (фермерского) хозяйства в случае исполнения исполнительного документа, выданного арбитражным судом, другим органом или должностным лицом в связи с деятельностью крестьянского (фермерского) хозяйства.».

Статья 11

Статью 15 Федерального закона от 22 декабря 2014 года № 432-ФЗ «О внесении изменений в отдельные законодательные акты Российской Федерации и признании утратившими силу отдельных законодательных актов (положений законодательных актов) Российской Федерации» (Собрание законодательства Российской Федерации, 2014, № 52, ст. 7543) дополнить частью 4^1 следующего содержания:

«4^1. Положения пункта 4 статьи 139 Федерального закона от 26 октября 2002 года № 127-ФЗ «О несостоятельности (банкротстве)» (в редакции настоящего Федерального закона) не применяются к отношениям по продаже предприятия или части имущества должника на торгах, если сообщение о продаже предприятия или части имущества должника посредством публичного предложения опубликовано в официальном издании до дня вступления в силу пункта 11 статьи 7 настоящего Федерального закона.».

Статья 12

Статьи 1, 2, 4, 6—10, 12 Федерального закона от 29 декабря 2014 года № 476-ФЗ «О внесении изменений в Федеральный закон «О несостоятельности (банкротстве)» и отдельные законодательные акты Российской Федерации в части регулирования реабилитационных процедур, применяемых в отношении гражданина-должника» (Собрание законодательства Российской Федерации, 2015, № 1, ст. 29) исключить.

Статья 13

Внести в статью 4 Федерального закона от 29 декабря 2014 года № 482-ФЗ «О внесении изменений в Федеральный закон «О несостоятельности (банкротстве)» и Кодекс Российской Федерации об административных правонарушениях» (Собрание законодательства Российской Федерации, 2015, № 1, ст. 35) следующие изменения:

1) в части 5 слова «пункта 2 статьи 33» заменить словами «абзаца одиннадцатого пункта 2 и пункта 5 статьи 37», слово «утверждения» заменить словами «опубликования утвержденного»;

2) в части 6 слова «До утверждения федеральным органом исполнительной власти» заменить словами «До истечения шестидесяти дней с даты опубликования утвержденного федеральным органом исполнительной власти»;

3) в части 13 слова «с 1 июля 2015 года» заменить словами «с 1 января 2016 года».

Статья 14

1. Настоящий Федеральный закон вступает в силу со дня его официального опубликования, за исключением положений, для которых настоящей статьей установлены иные сроки вступления их в силу.

2. Статьи 2, 4, 5, пункты 1—5, 7, 8, 10—12, 14—19, 21—25 статьи 6, статьи 7—10, пункт 2 статьи 12 настоящего Федерального закона и часть 4 настоящей статьи вступают в силу с 1 октября 2015 года.

3. Пункты 6, 9, 13 и 20 статьи 6 настоящего Федерального закона вступают в силу по истечении девяноста дней со дня его официального опубликования.

4. Положения Федерального закона от 16 июля 1998 года № 102-ФЗ «Об ипотеке (залоге недвижимости)» применяются арбитражными судами при рассмотрении дел о несостоятельности (банкротстве), производство по которым возбуждено по заявлениям о признании граждан, в том числе индивидуальных предпринимателей, несостоятельными (банкротами), поданным после 1 октября 2015 года.

5. Положение пункта 5 статьи 213^{24} Федерального закона от 26 октября 2002 года № 127-ФЗ «О несостоятельности (банкротстве)» (в редакции настоящего Федерального закона) применяется с 1 января 2016 года. До 1 января 2016 года кредитная организация обязана уведомить финансового управляющего об имеющихся у нее вкладах, счетах, ином имуществе и о договоре аренды банковской ячейки (сейфа) гражданина, признанного банкротом, не позднее пяти рабочих дней со дня получения соответствующего запроса финансового управляющего.

6. Положения Федерального закона от 26 октября 2002 года № 127-ФЗ «О несостоятельности (банкротстве)» (в редакции настоящего Федерального закона), Федерального закона от 15 августа 1996 года № 114-ФЗ «О порядке выезда из Российской Федерации и въезда в Российскую Федерацию» (в редакции настоящего Федерального закона), Федерального закона от 30 декабря 2004 года № 218-ФЗ «О кредитных историях» (в редакции настоящего Федерального закона), Федерального закона от 2 октября 2007 года № 229-ФЗ «Об исполнительном производстве» (в редакции настоящего Федерального закона) применяются при рассмотрении:

1) дел о банкротстве, производство по которым возбуждено по заявлениям о признании граждан, в том числе индивидуальных предпринимателей, несостоятельными (банкротами), поданным с 1 октября 2015 года;

2) заявлений о признании индивидуальных предпринимателей банкротами, поданных до 1 октября 2015 года, если к этому дню арбитражным судом не решен вопрос о принятии указанных заявлений;

3) обоснованности заявления о признании индивидуального предпринимателя банкротом, принятого арбитражным судом до 1 октября 2015 года, если к этому дню

2) на установление экономически, технологически и (или) иным образом не обоснованной цены на продукцию, поставляемую заказчику или головному исполнителю, исполнителю, превышающей цену, сложившуюся на соответствующем товарном рынке;

3) на использование полученных по государственному контракту, контракту средств на цели, не связанные с выполнением государственного оборонного заказа.

4. В случае прекращения поставок продукции по государственному оборонному заказу на очередной год и на плановый период головной исполнитель не вправе ликвидировать или перепрофилировать без согласования с государственным заказчиком производственные мощности, обеспечивающие поставки такой продукции.

5. Порядок согласования государственным заказчиком возможности ликвидации или перепрофилирования производственных мощностей, указанных в части 4 настоящей статьи, и возмещения убытков, причиненных головному исполнителю вследствие неиспользования по решению государственного заказчика указанных производственных мощностей, устанавливается Правительством Российской Федерации.»;

6) дополнить главой 3^1 следующего содержания:

«Глава 3^1. **Банковское сопровождение**

Статья 8^1. **Уполномоченные банки**

1. Банковское сопровождение может осуществляться банком, созданным в соответствии с законодательством Российской Федерации и соответствующим одновременно следующим критериям:

1) банк имеет собственные средства (капитал) по состоянию на первое число отчетного месяца в размере не менее 100 миллиардов рублей;

2) банк находится под контролем Российской Федерации или Банка России. В целях настоящего Федерального закона под контролем Российской Федерации или Банка России понимается возможность Российской Федерации или Банка России прямо или косвенно (через юридическое лицо или через несколько юридических лиц) определять решения, принимаемые банком посредством распоряжения более чем пятьюдесятью процентами общего количества голосов, приходящихся на голосующие акции (доли), составляющие уставный капитал банка, назначать (избирать) единоличный исполнительный орган и (или) более пятидесяти процентов состава наблюдательного совета (совета директоров) банка;

3) банк должен иметь лицензию на проведение работ, связанных с использованием сведений, составляющих государственную тайну.

2. Правительство Российской Федерации по согласованию с Президентом Российской Федерации вправе принять решение об отнесении банка, имеющего положительный опыт обслуживания государственного оборонного заказа и не соответствующего критериям, установленным пунктами 1 и 2 части 1 настоящей статьи, к категории уполномоченных банков.

3. Банк России ежемесячно размещает перечень банков, соответствующих критериям, установленным настоящей статьей, на своем официальном сайте в информационно-телекоммуникационной сети «Интернет».

4. В случае, если Правительством Российской Федерации принято решение, предусмотренное частью 2 настоящей статьи, Банк России включает соответствующий банк в перечень уполномоченных банков, предусмотренный частью 3 настоящей статьи, на основании уведомления Правительства Российской Федерации не позднее одного рабочего дня, следующего за днем получения указанного уведомления.

5. Каждый головной исполнитель в целях исполнения государственного контракта (отдельно по каждому государственному контракту) обязан выбрать из перечня уполномоченных банков, предусмотренного частью 3 настоящей статьи, один банк, который будет осуществлять банковское сопровождение.

6. В случае окончания срока действия лицензии, указанной в пункте 3 части 1 настоящей статьи, банк, включенный в перечень уполномоченных банков, уведомляет Банк России об этом обстоятельстве не позднее чем за тридцать календарных дней до окончания срока действия лицензии.

Статья 8^2. **Основные права и обязанности уполномоченного банка. Банковское сопровождение**

1. Уполномоченный банк вправе:

1) запрашивать у головного исполнителя, исполнителя документы и сведения, предусмотренные настоящим Федеральным законом;

2) получать от федерального органа в области обороны с соблюдением требований законодательства Российской Федерации о защите государственной тайны доступ к содержащейся в единой информационной системе государственного оборонного заказа информации о государственных контрактах, контрактах, банковское сопровождение которых он осуществляет;

3) приостанавливать операции по отдельному счету в случаях, установленных статьей 8^6 настоящего Федерального закона;

4) осуществлять иные права в соответствии с законодательством Российской Федерации.

2. Уполномоченный банк обязан:

1) заключить с головным исполнителем, исполнителем договоры о банковском сопровождении и открыть им отдельные счета. В договор о банковском сопровождении включается условие о согласии клиента на предоставление уполномоченным банком информации, предусмотренной настоящим Федеральным законом, государственному заказчику, головному исполнителю, исполнителю и ее передачу в единую информационную систему государственного оборонного заказа;

2) передавать в единую информационную систему государственного оборонного заказа, в том числе по запросу федерального органа в области обороны, информацию о каждом открытии, закрытии отдельного счета, об изменении его реквизитов, данных об участниках расчетов по государственному оборонному заказу, об исполненных распоряжениях, включая документы, представленные головным исполнителем, исполнителем и являющиеся основанием для составления распоряжений. Информация, указанная в настоящем пункте, предоставляется уполномоченным банком не позднее одного рабочего дня, следующего за днем соответственно исполнения распоряжения, открытия, закрытия отдельного счета, изменения его реквизитов, получения соответствующего запроса. В случае, если распоряжение составлено на основании документов, которые ранее передавались уполномоченным банком в единую информационную систему государственного оборонного заказа, повторного представления таких документов не требуется. В этом случае уполномоченный банк уведомляет федеральный орган в области обороны о том, что такие документы уже содержатся в единой информационной системе государственного оборонного заказа, и указывает в уведомлении их реквизиты и дату их представления. Порядок, состав и формат представления, направления информации и документов уполномоченным банком определяются Банком России по согласованию с федеральным органом в области обороны и органом финансового мониторинга;

3) осуществлять мониторинг расчетов по государственному оборонному заказу в порядке, установленном настоящим Федеральным законом;

4) осуществлять контроль распоряжений в порядке, установленном статьей 8^5 настоящего Федерального закона;

5) отказывать головному исполнителю, исполнителю в принятии к исполнению распоряжений о совершении операций, предусмотренных статьей 8^4 настоящего Федерального закона, а также в случаях, предусмотренных статьей 8^5 настоящего Федерального закона;

6) соблюдать установленный настоящим Федеральным законом режим использования отдельного счета и осуществлять контроль за его соблюдением;

7) уведомлять головного исполнителя о поступивших распоряжениях исполнителей о совершении операций по отдельному счету, не соответствующих режиму использования данного счета;

8) отвечать на запросы государственного заказчика, направляемые в соответствии с пунктом 3 статьи 6^2 настоящего Федерального закона;

9) уведомлять головного исполнителя о получении уведомления от государственного заказчика об исполнении государственного контракта;

10) уведомлять исполнителей о закрытии отдельного счета головным исполнителем после получения уведомления от государственного заказчика об исполнении государственного контракта.

3. Банковское сопровождение осуществляется уполномоченным банком безвозмездно.

4. Неисполнение уполномоченным банком обязанностей, установленных частью 2 настоящей статьи и статьями 8^3, 8^4 и 8^5 настоящего Федерального закона, является основанием для применения к нему мер, предусмотренных Федеральным законом от 10 июля 2002 года № 86-ФЗ «О Центральном банке Российской Федерации (Банке России)», и для привлечения должностных лиц уполномоченного банка к ответственности, установленной Кодексом Российской Федерации об административных правонарушениях.

5. Орган финансового мониторинга анализирует информацию об операциях, полученную им на основании настоящего Федерального закона и Федерального закона от 7 августа 2001 года № 115-ФЗ «О противодействии легализации (отмыванию) доходов, полученных преступным путем, и финансированию терроризма», и при наличии информации о рисках неисполнения государственного контракта сообщает об этом государственному заказчику, в том числе по его запросу.

Статья 8^3. **Режим использования отдельного счета**

1. Режим использования отдельного счета предусматривает:

1) списание денежных средств только при указании в распоряжении идентификатора государственного контракта;

2) списание денежных средств только на отдельный счет, за исключением списания денежных средств с такого счета на иные банковские счета в целях:

а) уплаты налогов и сборов, таможенных платежей, страховых взносов в Пенсионный фонд Российской Федерации, Фонд социального страхования Российской Федерации, Федеральный фонд обязательного медицинского страхования;

б) оплаты расходов на поставки товаров, выполнение работ, оказание услуг по ценам (тарифам), подлежащим государственному регулированию. Перечень таких товаров, работ, услуг утверждается Правительством Российской Федерации;

в) перечисления прибыли в размере, согласованном сторонами при заключении контракта и предусмотренном его условиями, после исполнения контракта и представления в уполномоченный банк акта приема-передачи товара (акта выполненных работ, оказанных услуг);

г) перечисления головным исполнителем денежных средств при частичном исполнении им государственного контракта, если результатом такого частичного исполнения является принятый государственным заказчиком товар, в размере, согласованном с государственным заказчиком и не превышающем размера прибыли, подлежащего применению государственным заказчиком в составе цены продукции в порядке, установленном Правительством Российской Федерации для определения начальной (максимальной) цены государственного контракта или цены государственного контракта, заключаемого с единственным головным исполнителем;

д) расчетов с иностранными исполнителями, участвующими в поставках продукции по государственному оборонному заказу и входящими в кооперацию в рамках сопровождаемой сделки. Перечень таких иностранных исполнителей по каждой сопровождаемой сделке составляется головным исполнителем, согласуется и представляется государственным заказчиком в уполномоченный банк, в котором открыт отдельный счет головным исполнителем. Порядок составления, утверждения и представления в уполномоченный банк указанного перечня определяется государственным заказчиком;

е) перечисления денежных средств, направленных на возмещение (компенсацию) после исполнения государственного контракта, контракта в пределах цены государственного контракта, контракта понесенных головным исполнителем, исполнителем за счет собственных средств (за исключением средств, находящихся на отдельных счетах) расходов на формирование запаса продукции, сырья, материалов, полуфабрикатов, комплектующих изделий, необходимого для выполнения государственного оборонного заказа, при условии подтверждения головным исполнителем, исполнителем обоснованности фактических расходов, связанных с формированием такого запаса, после исполнения государственного контракта, контракта и представления головным исполнителем, исполнителем в уполномоченный банк акта приема-передачи товара (акта выполненных работ, оказанных услуг);

ж) совершения разрешенных операций в соответствии с пунктами 2, 3, 9 и 10 статьи 8^4 настоящего Федерального закона;

з) оплаты иных расходов на сумму не более трех миллионов рублей в месяц;

3) запрет совершения операций, предусмотренных статьей 8^4 настоящего Федерального закона.

2. Отдельные счета головного исполнителя, исполнителей, предусмотренные настоящим Федеральным законом, подлежат закрытию головным исполнителем, исполнителями после получения уполномоченным банком от государственного заказчика уведомления об исполнении государственного контракта. На операции по списанию денежных средств с отдельного счета при его закрытии не распространяются требования, предусмотренные частью 1 настоящей статьи.

Статья 8^4. **Операции, совершение которых по отдельному счету не допускается**

По отдельному счету не допускается совершение следующих операций:

1) предоставление ссуд, займов, кредитов;

2) возврат сумм займов, кредитов и процентов по ним, за исключением возврата сумм кредитов, перечисленных уполномоченным банком исполнителю на отдельный счет в том же уполномоченном банке для исполнения контрактов в рамках сопровождаемой сделки, при отсутствии (недостаточности) авансирования по контрактам;

3) выдача денежных средств физическим лицам, за исключением оплаты труда, при условии одновременной уплаты соответствующих налогов и страховых взносов в Пенсионный фонд Российской Федерации, Фонд социального страхования Российской Федерации, Федеральный фонд обязательного медицинского страхования;

4) операции, связанные с формированием уставного (складочного) капитала других юридических лиц;

5) операции, связанные с осуществлением благотворительной деятельности и внесением пожертвований;

6) приобретение иностранной валюты;

7) покупка ценных бумаг (в том числе векселей);

8) приобретение у кредитных организаций драгоценных металлов, драгоценных камней и монет из драгоценных металлов;

9) исполнение исполнительных документов, за исключением исполнительных документов, предусматривающих:

а) перечисление (выдачу) денежных средств для удовлетворения требований о возмещении вреда, причиненного жизни и здоровью;

б) перечисление (выдачу) денежных средств для расчетов по выплате выходных пособий лицам, работающим или работавшим по трудовому договору (контракту), и (или) по оплате их труда;

в) взыскание денежных средств в доход Российской Федерации;

10) размещение денежных средств на депозитах, в иные финансовые инструменты, за исключением операций, связанных с размещением денежных средств на депозитах в том же уполномоченном банке при обязательном условии перечисления размещенных денежных средств и процентов по депозитам на тот же отдельный счет в том же уполномоченном банке по истечении срока депозитного договора;

11) предоставление гарантий обеспечения исполнения обязательств, в том числе по государственному контракту, контракту;

12) исполнение договора об уступке (переуступке) права требования;

13) осуществление взаимозачетов;

14) осуществление операций с использованием электронных денежных средств;

15) списание денежных средств на иные счета, открытые в кредитных организациях, в том числе в уполномоченных банках.

Статья 8^5. **Осуществление мониторинга и предоставление информации о расчетах по государственному оборонному заказу**

1. При принятии распоряжения к исполнению уполномоченный банк контролирует:

1) наличие указания в распоряжении идентификатора государственного контракта, в том числе правильность указания и заполнения в распоряжении идентификатора государственного контракта;

2) наличие указания в распоряжении отдельного счета, за исключением случаев, предусмотренных пунктом 2 части 1 статьи 8^3 настоящего Федерального закона;

3) соответствие назначения платежа, указанного в распоряжении, содержанию документов, представленных владельцем отдельного счета и являющихся основанием для составления распоряжения, а также условиям контракта, в том числе соответствие размера платежа, указанного в распоряжении (совокупного размера всех платежей, указанных в распоряжениях) по одному контракту, цене этого контракта;

4) соблюдение режима использования отдельного счета, установленного настоящим Федеральным законом.

2. Головной исполнитель, исполнитель обязаны представлять в уполномоченный банк документы (копии документов), являющиеся основанием для составления распоряжений. К документам, являющимся основанием для составления распоряжений, относятся:

1) контракт. Если контракт содержит сведения, составляющие государственную тайну, представляется выписка из него. Форма и порядок представления выписки утверждаются федеральным органом в области обороны по согласованию с Банком России и федеральным органом исполнительной власти в области обеспечения безопасности;

2) акты приема-передачи товара (акты сдачи-приемки выполненных работ, оказанных услуг), товарно-транспортные накладные, счета, счета-фактуры и иные документы, подтверждающие исполнение получателем средств своих обязательств по контракту (за исключением распоряжений на авансирование).

3. Копии документов, являющихся основанием для составления распоряжений, должны быть заверены в порядке, установленном договором о банковском сопровождении.

4. Уполномоченный банк вправе с соблюдением требований законодательства Российской Федерации о государственной тайне запросить у головного исполнителя, исполнителя дополнительные документы (копии документов), являющиеся основанием для составления распоряжений.

5. Не допускается исполнение уполномоченным банком распоряжения без представления головным исполнителем, исполнителем документов (копий документов), являющихся основанием для составления распоряжений.

6. В случае указания в распоряжении информации, не соответствующей требованиям части 1 настоящей статьи, уполномоченный банк отказывает головному исполнителю, исполнителю в принятии распоряжения к исполнению в срок не позднее дня, следующего за днем представления распоряжения в уполномоченный банк.

7. Отказ в принятии распоряжения к исполнению в случаях, установленных настоящим Федеральным законом, не является основанием для применения мер гражданско-правовой ответственности в отношении уполномоченного банка.

8. Банк России по предложению государственного заказчика устанавливает особенности мониторинга расчетов по государственному оборонному заказу.

Статья 8^6. **Основания и порядок приостановления операции по отдельному счету и отказа в совершении такой операции**

1. Уполномоченный банк вправе приостановить операцию по отдельному счету, соответствующую критериям, установленным Банком России по согласованию с органом финансового мониторинга.

2. Операция по отдельному счету, предусмотренная частью 1 настоящей статьи, приостанавливается уполномоченным банком на пять рабочих дней со дня, когда распоряжение клиента о ее осуществлении должно быть выполнено.

3. Не позднее одного рабочего дня, следующего за днем приостановления операции по отдельному счету по основаниям, предусмотренным настоящим Федеральным законом, уполномоченный банк в порядке, установленном договором о банковском сопровождении, уведомляет головного исполнителя о приостановлении операции по отдельному счету. В уведомлении указываются:

1) наименование клиента, операция по отдельному счету которого приостановлена;

2) идентификатор государственного контракта;

3) содержание операции, в том числе сведения о контрагенте, сумме и дате операции, назначении платежа;

4) причина приостановления операции по отдельному счету;

5) дата окончания приостановления операции по отдельному счету, определенная в соответствии с частью 2 настоящей статьи.

4. Головной исполнитель не позднее двух рабочих дней со дня получения от уполномоченного банка уведомления, указанного в части 3 настоящей статьи, направляет в порядке, установленном договором о банковском сопровождении, в уполномоченный банк, принявший решение о приостановлении операции по отдельному счету, уведомление об обоснованности или о необоснованности проведения приостановленной операции.

5. На основании полученного от головного исполнителя уведомления, предусмотренного частью 4 настоящей статьи, уполномоченный банк принимает одно из следующих решений:

1) отказать в проведении приостановленной операции;

2) провести приостановленную операцию в срок не позднее одного рабочего дня, следующего за днем получения такого уведомления.

6. В случае неполучения уполномоченным банком до окончания срока приостановления операции по отдельному счету, предусмотренного частью 2 настоящей статьи, уведомления головного исполнителя, предусмотренного частью 4 настоящей статьи, уполномоченный банк проводит приостановленную операцию.

7. Уполномоченный банк уведомляет орган финансового мониторинга в порядке, установленном Банком России по согласованию с органом финансового мониторинга, о каждом случае отказа в принятии к исполнению распоряжений о совершении операций, совершение которых не допускается в соответствии со статьями 8^3 и 8^4 настоящего Федерального закона, а также о каждом случае проведения ранее приостановленной операции или отказа в проведении ранее приостановленной операции в соответствии с настоящим Федеральным законом. В уведомлении указываются:

1) сведения о клиенте, в проведении операции которому отказано или операция по отдельному счету которого приостановлена;

2) идентификатор государственного контракта;

3) содержание операции, в том числе сведения о контрагенте, сумме и дате операции, назначении платежа;

4) причина отказа в проведении операции по отдельному счету или приостановления операции по отдельному счету либо отказа в проведении ранее приостановленной операции.

8. Отказ в проведении приостановленной операции в случаях, установленных настоящей статьей, не является основанием для применения мер гражданско-правовой ответственности в отношении уполномоченного банка.»;

7) дополнить главой 3^2 следующего содержания:

«Глава 3^2. **Основные права и обязанности федерального органа в области обороны**

Статья 8^7. **Основные права федерального органа в области обороны**

1. Федеральный орган в области обороны вправе:

1) запрашивать у уполномоченного банка информацию, передача которой в единую информационную систему государственного оборонного заказа предусмотрена настоящим Федеральным законом;

2) направлять в целях реализации своих полномочий, предусмотренных настоящим Федеральным законом, в налоговые органы, таможенные органы, Пенсионный фонд Российской Федерации, Фонд социального страхования Российской Федерации, кредитные организации запросы о представлении информации и документов, в том числе сведений, составляющих налоговую, банковскую, служебную и коммерческую тайну, а также персональных данных. Перечень информации и документов, порядок и сроки их представления определяются соглашением о взаимодействии налоговых органов, таможенных органов, Пенсионного фонда Российской Федерации, Фонда социального страхования Российской Федерации с федеральным органом в области обороны;

3) осуществлять иные права в соответствии с законодательством Российской Федерации.

2. Федеральный орган в области обороны обязан хранить ставшие ему известными налоговую, банковскую, служебную и коммерческую тайну, персональные данные, обеспечивать конфиденциальность и безопасность указанных сведений и несет ответственность за их разглашение.

Статья 8^8. **Основные обязанности федерального органа в области обороны**

Федеральный орган в области обороны:

1) предоставляет государственным заказчикам, головным исполнителям, исполнителям, уполномоченным банкам, федеральному органу исполнительной власти, осуществляющему функции по выработке государственной политики и нормативно-правовому регулированию в сфере промышленного и оборонно-промышленного комплексов, органу финансового мониторинга, Счетной палате Российской Федерации с соблюдением требований законодательства Российской Федерации о государственной тайне доступ к информации, содержащейся в единой информационной системе государственного оборонного заказа, в порядке, установленном федеральным органом в области обороны по согласованию с контролирующим органом и органом финансового мониторинга;

2) исполняет иные обязанности в соответствии с законодательством Российской Федерации.»;

8) статью 13 признать утратившей силу;

9) в статье 14:

а) часть 1 после слов «осуществлять поставки» дополнить словами «продукции по государственному оборонному заказу,»;

б) в части 3 слово «обязан» заменить словами «, исполнители, военные представительства государственного заказчика обязаны», после слова «тридцати» дополнить словом «календарных»;

в) в части 4 второе предложение исключить;

10) дополнить главой 5^1 следующего содержания:

«Глава 5^1. **Государственный контроль (надзор) в сфере государственного оборонного заказа**

Статья 15^1. **Функции контролирующего органа**

Контролирующий орган выполняет следующие основные функции:

1) осуществляет в пределах своей компетенции государственный контроль (надзор) за соблюдением законодательства в сфере государственного оборонного заказа, за исключением осуществления государственного контроля (надзора) в отношении государственных контрактов в сфере закупок товаров, работ, услуг в целях обеспечения органов внешней разведки Российской Федерации средствами разведывательной деятельности, в целях обеспечения органов федеральной службы безопасности средствами контрразведывательной деятельности, борьбы с терроризмом, а также в целях обеспечения Государственной корпорации по атомной энергии «Росатом» товарами, работами, услугами по разработке, испытаниям, производству, разборке и утилизации ядерных боеприпасов и ядерных зарядов, обеспечению их надежности и безопасности на всех стадиях жизненного цикла, поддержанию базовых и критических технологий на всех стадиях жизненного цикла ядерных боеприпасов, ядерных зарядов, в том числе обеспечению ядерной и радиационной безопасности, формированию государственного запаса специального сырья и делящихся материалов;

2) выявляет нарушения законодательства в сфере государственного оборонного заказа, принимает меры по их прекращению и привлекает к ответственности за такие нарушения;

3) принимает меры по предупреждению нарушений законодательства в сфере государственного оборонного заказа;

4) обеспечивает защиту публичных интересов Российской Федерации при осуществлении государственного контроля (надзора) в сфере государственного оборонного заказа.

Статья 15^2. **Полномочия контролирующего органа**

1. Контролирующий орган осуществляет следующие полномочия:

1) возбуждает и рассматривает дела о нарушениях законодательства в сфере государственного оборонного заказа;

2) выдает государственному заказчику, головному исполнителю, исполнителю обязательные для исполнения предписания:

а) о прекращении нарушения законодательства в сфере государственного оборонного заказа и (или) об устранении последствий такого нарушения;

б) о недопущении действий, которые могут привести к нарушению законодательства в сфере государственного оборонного заказа;

в) о перечислении в федеральный бюджет дохода, полученного вследствие нарушения законодательства в сфере государственного оборонного заказа;

г) о перечислении в федеральный бюджет средств по возмещению ущерба, причиненного Российской Федерации в результате нарушения законодательства в сфере государственного оборонного заказа;

3) выдает государственным заказчикам, федеральным органам исполнительной власти, иным осуществляющим в установленном порядке функции указанных органов органам или организациям, а также их должностным лицам обязательные для исполнения предписания, в том числе:

а) об отмене или изменении актов, нарушающих законодательство в сфере государственного оборонного заказа;

б) о прекращении нарушения законодательства в сфере государственного оборонного заказа;

в) о недопущении действий, которые могут привести к нарушению законодательства в сфере государственного оборонного заказа;

4) привлекает к административной ответственности за нарушение законодательства в сфере государственного оборонного заказа;

5) обращается в суд с исками и заявлениями о нарушении законодательства в сфере государственного оборонного заказа;

6) проводит проверку соблюдения законодательства в сфере государственного оборонного заказа (далее — проверка);

7) обращается в пределах своей компетенции в порядке, установленном законодательством Российской Федерации, в органы, осуществляющие оперативно-разыскную деятельность, с просьбой о проведении оперативно-разыскных мероприятий;

8) издает в пределах своей компетенции нормативные правовые акты, устанавливающие:

а) форму представления головным исполнителем сведений о фактах повышения поставщиками (исполнителями, подрядчиками) цен на сырье, материалы, комплектующие изделия, работы и услуги, необходимые для выполнения государственного оборонного заказа;

б) порядок проведения плановых и внеплановых проверок;

в) порядок рассмотрения дел о нарушении законодательства в сфере государственного оборонного заказа;

9) осуществляет контроль за соблюдением порядка ценообразования на продукцию, поставляемую по государственному оборонному заказу, формированием и применением государственных регулируемых цен на такую продукцию при размещении и выполнении государственного оборонного заказа;

10) осуществляет в пределах своей компетенции в соответствии с законодательством Российской Федерации производство по делам об административных правонарушениях;

11) осуществляет иные полномочия в соответствии с законодательством Российской Федерации.

2. Нарушение требований, предусмотренных частью 3 статьи 8 настоящего Федерального закона, рассматривается контролирующим органом в коллегиальном порядке, установленном главой 5^2 настоящего Федерального закона.

Статья 15^3. **Предоставление информации в контролирующий орган**

1. Государственные заказчики, федеральные органы исполнительной власти, иные осуществляющие в установленном порядке функции указанных органов органы или организации, головные исполнители, исполнители обязаны представлять в контролирующий орган (его должностным лицам) в установленный срок по мотивированному требованию необходимые контролирующему органу в соответствии с возложенными на него полномочиями документы, объяснения, информацию соответственно в письменной и устной форме (в том числе содержащую сведения, составляющие государственную, налоговую, банковскую, служебную, коммерческую и иную охраняемую законом тайну, а также персональные данные), включая акты, договоры, справки, деловую корреспонденцию, иные документы и материалы, выполненные в форме цифровой записи или в форме записи на электронных носителях.

2. Предоставление в контролирующий орган информации, содержащей сведения, составляющие государственную, налоговую, банковскую, служебную, коммерческую и иную охраняемую законом тайну, а также персональные данные, осуществляется в соответствии с законодательством Российской Федерации.

Статья 15^4. **Проведение проверок контролирующим органом**

1. В целях осуществления государственного контроля (надзора) за соблюдением законодательства в сфере государственного оборонного заказа контролирующий орган вправе проводить плановые и внеплановые проверки государственных заказчиков, головных исполнителей, исполнителей, федеральных органов исполнительной власти, иных осуществляющих в установленном порядке функции указанных органов органов или организаций (далее также — проверяемое лицо).

2. Основанием для проведения плановой проверки является истечение трех лет со дня:

1) государственной регистрации юридического лица, индивидуального предпринимателя в порядке, установленном законодательством Российской Федерации;

2) окончания проведения контролирующим органом последней плановой проверки проверяемого лица.

3. Плановая проверка проводится не чаще одного раза в три года. Предметом плановой проверки является соблюдение проверяемым лицом при осуществлении своей деятельности требований законодательства в сфере государственного оборонного заказа.

4. Основаниями для проведения внеплановой проверки являются:

1) материалы, поступившие от правоохранительных органов, федеральных органов исполнительной власти, государственных заказчиков, головных исполнителей и исполнителей государственного оборонного заказа, указывающие на признаки нарушения законодательства в сфере государственного оборонного заказа;

2) сообщения и заявления юридических лиц, физических лиц, сообщения в средствах массовой информации, указывающие на признаки нарушения законодательства в сфере государственного оборонного заказа;

3) истечение срока исполнения предписания, выданного по результатам проведения проверки или рассмотрения дела о нарушении законодательства в сфере государственного оборонного заказа;

4) поручения (указания) Президента Российской Федерации и поручения Правительства Российской Федерации;

5) обнаружение контролирующим органом признаков нарушения законодательства в сфере государственного оборонного заказа.

5. Предметом внеплановой проверки является соблюдение проверяемым лицом при осуществлении своей деятельности требований законодательства в сфере государственного оборонного заказа или, если такая проверка проводится по основанию, предусмотренному пунктом 3 части 4 настоящей статьи, исполнение ранее выданного предписания.

6. Проверка проводится в соответствии с приказом руководителя контролирующего органа.

7. Приказ руководителя контролирующего органа о проведении проверки должен содержать следующие сведения:

1) наименование контролирующего органа;

2) фамилии, имена, отчества и должности должностных лиц контролирующего органа, уполномоченных на проведение проверки, а также привлекаемых к проведению проверки экспертов и представителей экспертных организаций;

3) наименование и адрес (место нахождения) проверяемого юридического лица или фамилия, имя, отчество и место жительства проверяемого индивидуального предпринимателя;

4) цели, задачи, предмет проверки и срок ее проведения;

5) основания проведения проверки;

6) перечень мероприятий по контролю, необходимых для достижения целей и задач проверки, и сроки их проведения;

7) перечень административных регламентов проведения мероприятий по контролю;

8) даты начала и окончания проведения проверки.

8. Типовая форма приказа о проведении проверки утверждается контролирующим органом.

9. Срок проведения проверки составляет не более чем тридцать календарных дней с даты начала ее проведения, указанной в приказе, по дату передачи или направления по почте проверяемому лицу акта проверки. На основании мотивированных предложений должностных лиц, проводящих проверку, указанный срок может быть продлен руководителем контролирующего органа, но не более чем на шестьдесят календарных дней.

10. К основаниям для продления срока проверки относятся необходимость проведения экспертиз, исследований, испытаний, необходимость осуществления перевода на русский язык документов, представленных проверяемым лицом на иностранном языке, а также необходимость проведения других мероприятий, без которых невозможно оценить соответствие деятельности проверяемого лица требованиям законодательства в сфере государственного оборонного заказа. Порядок продления срока проведения проверки устанавливается контролирующим органом.

11. В рамках проведения проверки контролирующий орган вправе проверять деятельность структурных (обособленных) подразделений проверяемого лица, в том числе филиалов и представительств.

12. Проверяемое лицо уведомляется о проведении плановой проверки не менее чем за три рабочих дня до дня начала ее проведения путем направления ему копии приказа руководителя контролирующего органа о проведении проверки заказным почтовым отправлением с уведомлением о вручении или иным доступным способом.

13. Проверяемое лицо уведомляется о проведении внеплановой проверки не менее чем за двадцать четыре часа до начала ее проведения любым доступным способом.

14. Организация и проведение проверок в сфере государственного оборонного заказа, включая доступ должностных лиц, проводящих проверку, на территорию или в помещение проверяемого лица, осмотр территорий, помещений, документов и предметов проверяемого лица, проведение фото- и киносъемки, видеозаписи, снятие копий с документов и электронных носителей информации, истребование информации и документов при проведении проверки осуществляются с соблюдением законодательства Российской Федерации о государственной тайне.

Статья 15^5. **Права работников контролирующего органа. Доступ должностных лиц, проводящих проверку, на территорию или в помещение проверяемого лица**

1. При осуществлении контроля за соблюдением законодательства в сфере государственного оборонного заказа работники контролирующего органа в соответствии с возложенными на них полномочиями приказом руководителя такого органа имеют право доступа в установленном порядке на территорию и в помещение проверяемого лица для получения необходимых контролирующему органу документов и информации с соблюдением требований законодательства Российской Федерации о государственной тайне.

2. В случае воспрепятствования доступу должностных лиц, проводящих проверку, на территорию или в помещение проверяемого лица этими должностными лицами составляется акт в порядке, установленном контролирующим органом. Если проверяемое лицо отказывается подписать указанный акт, в нем делается соответствующая запись.

3. Форма акта утверждается контролирующим органом.

Статья 15^6. **Осмотр**

1. Должностные лица, проводящие проверку, в целях выяснения обстоятельств, имеющих значение для полноты проверки, вправе производить осмотр территорий, помещений (за исключением жилого помещения проверяемого лица), документов и предметов проверяемого лица.

2. В проведении осмотра вправе участвовать проверяемое лицо, его представитель, а также иные привлекаемые контролирующим органом к участию в проверке лица. Осмотр проводится в присутствии понятых. В случае, если для проведения осмотра требуются специальные познания, к его проведению по инициативе контролирующего органа могут привлекаться специалисты и (или) эксперты.

3. В необходимых случаях при проведении осмотра осуществляются фото- и киносъемка, видеозапись, снимаются копии с документов, а также делаются копии электронных носителей информации с соблюдением требований законодательства Российской Федерации о государственной тайне.

4. Присутствие понятых при проведении осмотра территорий, помещений проверяемого лица обязательно. В качестве понятых могут быть приглашены любые не заинтересованные в исходе дела физические лица. Не допускается присутствие в качестве понятых должностных лиц контролирующего органа, несовершеннолетних, лиц, являющихся близкими родственниками, родственниками проверяемого лица или должностных лиц контролирующего органа. Количество понятых не может быть менее двух.

5. По результатам проведения осмотра составляется протокол. Форма протокола утверждается контролирующим органом.

Статья 15^7. **Истребование информации и документов при проведении проверки**

1. Должностные лица, проводящие проверку, вправе истребовать у проверяемого лица необходимые для проведения проверки информацию и документы. При проведении документарной проверки мотивированное требование о представлении информации и документов направляется проверяемому лицу по почте с уведомлением о вручении либо вручается ему или его представителю под роспись. При проведении выездной проверки мотивированное требование о представлении информации и документов вручается проверяемому лицу или его представителю под роспись. Форма требования о представлении информации и документов утверждается контролирующим органом.

2. Истребуемые документы представляются проверяемым лицом в виде копий, заверенных в соответствии с законодательством Российской Федерации. В случае необходимости должностные лица, проводящие проверку, вправе ознакомиться с подлинниками документов.

3. Информация и документы, которые были истребованы в ходе проведения проверки, представляются проверяемым лицом в течение трех рабочих дней со дня получения им соответствующего требования. В случае, если проверяемое лицо не имеет возможности представить истребуемые информацию и документы в течение трех рабочих дней, это лицо в течение дня, следующего за днем получения (вручения) требования о представлении информации и документов, уведомляет в письменной форме должностных лиц, проводящих проверку, о невозможности представления в установленный срок информации и документов с указанием причин, по которым они не могут быть представлены в этот срок, и срока, в течение которого проверяемое лицо может представить истребуемые информацию и документы. В течение двух рабочих дней со дня получения такого уведомления должностное лицо контролирующего органа принимает в порядке, установленном контролирующим органом, мотивированное решение об установлении нового срока представления информации и документов или принимает мотивированное решение об отказе в его продлении с указанием причин отказа. Копия принятого решения, удостоверенная в установленном порядке, направляется проверяемому лицу любым доступным способом.

4. Непредставление, несвоевременное представление проверяемым лицом или представление им недостоверных информации и документов, истребуемых в порядке, установленном настоящим Федеральным законом, влечет за собой ответственность, установленную законодательством Российской Федерации.

Статья 15^8. **Общие требования, предъявляемые к протоколу, составленному при проведении действий по осуществлению государственного контроля (надзора) в сфере государственного оборонного заказа**

1. В случаях, предусмотренных настоящим Федеральным законом, при проведении действий по осуществлению государственного контроля (надзора) в сфере государственного оборонного заказа (далее — действия) составляется протокол. Протокол составляется на русском языке.

2. В протоколе указываются:

1) содержание действий;

2) место и дата проведения действий;

3) время начала и окончания проведения действий;

4) должность, фамилия, имя, отчество лица, составившего протокол;

5) фамилия, имя, отчество каждого лица, участвовавшего в проведении действий или присутствовавшего при их проведении, а также в необходимых случаях место жительства, гражданство такого лица и сведения о том, владеет ли он русским языком;

6) содержание действий, последовательность их проведения;

7) существенные факты и обстоятельства, выявленные при проведении действий.

3. Протокол прочитывается всеми лицами, участвовавшими в проведении действий и присутствовавшими при их проведении. Указанные лица вправе делать замечания, подлежащие внесению в протокол.

4. Протокол подписывается составившим его должностным лицом контролирующего органа, а также всеми лицами, участвовавшими в проведении действий и присутствовавшими при их проведении. Копия протокола вручается или направляется проверяемому лицу заказным письмом с уведомлением о вручении.

5. К протоколу прилагаются фотографические снимки и негативы, киноленты, видеозаписи и другие материалы, выполненные при проведении действий.

Статья 15^9. **Оформление результатов проверки**

1. По результатам проверки составляется акт проверки в двух экземплярах, один из которых вручается или направляется проверяемому лицу или его представителю по почте заказным письмом с уведомлением о вручении.

2. Форма акта утверждается контролирующим органом.

3. В случае выявления при проведении проверки нарушений законодательства в сфере государственного оборонного заказа проверяемому лицу выдается предписание об устранении выявленных нарушений с указанием сроков его исполнения. Контролирующий орган возбуждает дело об административном правонарушении в порядке, установленном законодательством Российской Федерации, в случае, если по результатам проведения проверки выявлены обстоятельства, свидетельствующие о наличии административного правонарушения.

4. В случае выявления нарушения части 3 статьи 8 настоящего Федерального закона предписание может быть выдано только по результатам коллегиального рассмотрения дела о нарушении законодательства в сфере государственного оборонного заказа в соответствии с требованиями, определенными в главе 5^2 настоящего Федерального закона.

5. Результаты проверки, включающие информацию, содержащую сведения, составляющие государственную, налоговую, банковскую, служебную, коммерческую и иную охраняемую законом тайну, а также персональные данные, оформляются с соблюдением требований, предусмотренных законодательством Российской Федерации.

Статья 15^{10}. **Обязанность контролирующего органа по соблюдению охраняемой законом тайны и обеспечению конфиденциальности персональных данных**

1. Информация, содержащая сведения, составляющие государственную, налоговую, банковскую, служебную, коммерческую и иную охраняемую законом тайну, а также персональные данные, полученная контролирующим органом при осуществлении своих полномочий, не подлежит разглашению, за исключением случаев, предусмотренных федеральными законами.

2. За разглашение сведений, составляющих государственную, налоговую, банковскую, служебную, коммерческую и иную охраняемую законом тайну, а также персональных данных работники контролирующего органа несут гражданско-правовую, административную и уголовную ответственность.

3. Вред, причиненный юридическому или физическому лицу в результате разглашения контролирующим органом либо его должностными лицами указанных в настоящей статье сведений, подлежит возмещению за счет казны Российской Фед

Статья 15[15]. **Лица, участвующие в деле о нарушении законодательства в сфере государственного оборонного заказа**

1. Лицами, участвующими в деле о нарушении законодательства в сфере государственного оборонного заказа, являются:

1) заявитель — лицо, подавшее заявление или направившее материалы в контролирующий орган;

2) ответчик по делу — лицо, в отношении которого подано заявление, направлены материалы или в действиях (бездействии) которого контролирующим органом обнаружены признаки нарушения законодательства в сфере государственного оборонного заказа. Указанные лица признаются ответчиками по делу о нарушении законодательства в сфере государственного оборонного заказа с момента возбуждения дела;

3) заинтересованные лица — лица, чьи права и законные интересы затрагиваются в связи с рассмотрением дела о нарушении законодательства в сфере государственного оборонного заказа.

2. При рассмотрении дела о нарушении законодательства в сфере государственного оборонного заказа лица, участвующие в деле, вправе осуществлять свои права и обязанности самостоятельно или через представителя.

3. Если в ходе рассмотрения дела о нарушении законодательства в сфере государственного оборонного заказа комиссия установит, что признаки нарушения законодательства в сфере государственного оборонного заказа содержатся в действиях (бездействии) иного лица, чем ответчик по делу, комиссия привлекает такое лицо в качестве ответчика по делу. В случае, если комиссией не выявлены факты, свидетельствующие о наличии в действиях (бездействии) одного из ответчиков по делу признаков нарушения законодательства в сфере государственного оборонного заказа, комиссия выносит определение о прекращении участия такого ответчика в рассмотрении дела. Копия определения о прекращении участия ответчика по делу в рассмотрении дела незамедлительно направляется лицам, участвующим в деле.

4. Комиссия при рассмотрении дела о нарушении законодательства в сфере государственного оборонного заказа вправе привлекать экспертов, переводчиков, специалистов, а также лиц, располагающих сведениями о рассматриваемых обстоятельствах. Эксперты, переводчики, специалисты, а также лица, располагающие сведениями о рассматриваемых обстоятельствах, не являются лицами, участвующими в деле. Комиссия выносит определение о привлечении экспертов, переводчиков, специалистов, а также лиц, располагающих сведениями о рассматриваемых обстоятельствах, и направляет им копии этого определения в течение трех дней со дня его вынесения.

Статья 15[16]. **Права и обязанности лиц, участвующих в деле о нарушении законодательства в сфере государственного оборонного заказа**

1. С момента возбуждения дела о нарушении законодательства в сфере государственного оборонного заказа лица, участвующие в деле, имеют право знакомиться с материалами дела, делать выписки из них, представлять доказательства и знакомиться с доказательствами, задавать вопросы другим лицам, участвующим в деле, заявлять ходатайства, давать комиссии пояснения в письменной или устной форме, приводить свои доводы по всем возникающим в ходе рассмотрения дела вопросам, знакомиться с ходатайствами других лиц, участвующих в деле, возражать против ходатайств и доводов других лиц, участвующих в деле.

2. При рассмотрении дела лица, участвующие в деле, имеют право с предварительного разрешения председателя комиссии фиксировать в письменной форме, а также с использованием средств аудиозаписи ход рассмотрения дела. В случае, если при рассмотрении дела оглашается информация, содержащая сведения, составляющие государственную, коммерческую, служебную, налоговую и иную охраняемую законом тайну, председатель комиссии вправе принять решение о запрете лицам, участвующим в деле, вести аудиозапись рассмотрения дела. В случае, если при рассмотрении дела оглашаются сведения, составляющие государственную тайну, фиксация хода рассмотрения дела осуществляется с соблюдением требований законодательства Российской Федерации о государственной тайне.

Статья 15[17]. **Рассмотрение заявления, материалов и возбуждение дела о нарушении законодательства в сфере государственного оборонного заказа**

1. Заявление подается в письменной форме в контролирующий орган и должно содержать:

1) сведения о заявителе (фамилия, имя, отчество и место жительства физического лица или наименование и адрес (место нахождения) юридического лица);

2) сведения о лице, в отношении которого подано заявление, имеющиеся у заявителя;

3) описание нарушения законодательства в сфере государственного оборонного заказа;

4) существо требований, с которыми обращается заявитель;

5) перечень документов, прилагаемых к заявлению.

2. К заявлению прилагаются документы, свидетельствующие о признаках нарушения законодательства в сфере государственного оборонного заказа (далее — документы). В случае невозможности представления документов указываются причина их непредставления и предполагаемые лицо или орган, у которых документы могут быть получены.

3. В случае, если в заявлении, материалах отсутствуют сведения, предусмотренные частями 1 и 2 настоящей статьи, контролирующий орган оставляет такие заявление, материалы без рассмотрения, о чем уведомляет в письменной форме заявителя в течение десяти рабочих дней со дня их поступления.

4. Контролирующий орган рассматривает заявление, материалы в течение тридцати календарных дней со дня их поступления. В случае недостаточности или отсутствия доказательств, позволяющих контролирующему органу сделать вывод о наличии или об отсутствии признаков нарушения законодательства в сфере государственного оборонного заказа, контролирующий орган для сбора и анализа дополнительных доказательств вправе продлить срок рассмотрения заявления, материалов, но не более чем на шестьдесят календарных дней. О продлении срока рассмотрения заявления, материалов контролирующий орган в письменной форме уведомляет заявителя.

5. При рассмотрении заявления, материалов контролирующий орган:

1) определяет, относится ли рассмотрение заявления, материалов к его компетенции;

2) устанавливает наличие признаков нарушения законодательства в сфере государственного оборонного заказа и определяет нормы, которые подлежат применению.

6. В ходе рассмотрения заявления, материалов контролирующий орган вправе запрашивать у государственных заказчиков, их должностных лиц, федеральных органов исполнительной власти, их должностных лиц, у иных осуществляющих в установленном порядке функции указанных органов органов или организаций, их должностных лиц, у головных исполнителей, их должностных лиц, исполнителей, их должностных лиц с соблюдением требований законодательства Российской Федерации о государственной тайне, банковской тайне, коммерческой тайне или об иной охраняемой законом тайне документы, сведения, пояснения в письменной или устной форме, связанные с обстоятельствами, изложенными в заявлении, материалах.

7. По результатам рассмотрения заявления, материалов контролирующий орган принимает одно из следующих решений:

1) о возбуждении дела о нарушении законодательства в сфере государственного оборонного заказа;

2) об отказе в возбуждении дела о нарушении законодательства в сфере государственного оборонного заказа.

8. Решение об отказе в возбуждении дела о нарушении законодательства в сфере государственного оборонного заказа принимается в одном из следующих случаев:

1) вопросы, указанные в заявлении, материалах, не относятся к компетенции контролирующего органа;

2) отсутствуют признаки нарушения законодательства в сфере государственного оборонного заказа;

3) по факту, явившемуся основанием для обращения с заявлением, направления материалов, дело возбуждено ранее;

4) по факту, явившемуся основанием для обращения с заявлением, направления материалов, имеется вступившее в силу решение контролирующего органа, за исключением случая, если имеется решение этого органа об отказе в возбуждении дела о нарушении законодательства в сфере государственного оборонного заказа и заявитель представляет доказательства нарушения законодательства в сфере государственного оборонного заказа, неизвестные контролирующему органу на момент принятия такого решения;

5) по факту, явившемуся основанием для обращения с заявлением, направления материалов, истекли сроки давности, предусмотренные статьей 15[14] настоящего Федерального закона;

6) отсутствие нарушения законодательства в сфере государственного оборонного заказа в действиях (бездействии) лица, в отношении которого подано заявление, направлены материалы, установлено вступившим в законную силу решением суда.

9. Решение об отказе в возбуждении дела о нарушении законодательства в сфере государственного оборонного заказа с указанием мотивов его принятия направляется заявителю в срок, установленный частью 3 настоящей статьи.

10. Принятие решения по результатам рассмотрения заявления, материалов может быть отложено в случае нахождения на рассмотрении в контролирующем органе, суде, правоохранительных органах другого дела, выводы по которому будут иметь значение для результатов рассмотрения заявления, материалов, до принятия и вступления в силу соответствующего решения по данному делу, о чем заявитель уведомляется в письменной форме.

11. В случае принятия решения о возбуждении дела о нарушении законодательства в сфере государственного оборонного заказа контролирующий орган издает приказ о возбуждении дела о нарушении законодательства в сфере государственного оборонного заказа и создании комиссии. Копии такого приказа в течение трех дней со дня его издания направляются заявителю и ответчику по делу.

12. В течение пятнадцати дней со дня издания приказа о возбуждении дела о нарушении законодательства в сфере государственного оборонного заказа и создании комиссии председатель комиссии выносит определение о назначении дела к рассмотрению и направляет копии определения лицам, участвующим в деле.

Статья 15[18]. **Рассмотрение дела о нарушении законодательства в сфере государственного оборонного заказа**

1. Дело о нарушении законодательства в сфере государственного оборонного заказа рассматривается комиссией в срок, не превышающий девяноста календарных дней со дня вынесения определения о назначении дела к рассмотрению. В случае необходимости получения дополнительной информации, а также в иных случаях, предусмотренных настоящей главой, срок рассмотрения дела может быть продлен комиссией, но не более чем на сто восемьдесят календарных дней. О продлении срока рассмотрения дела комиссия выносит определение, копии которого направляются лицам, участвующим в деле.

2. Дело о нарушении законодательства в сфере государственного оборонного заказа рассматривается на заседании комиссии. Лица, участвующие в деле, должны быть извещены о времени и месте его рассмотрения. В случае неявки на заседание комиссии лиц, участвующих в деле и надлежащим образом извещенных о времени и месте его рассмотрения, комиссия вправе рассмотреть дело в их отсутствие. В ходе рассмотрения дела ведется протокол, который подписывается председателем комиссии. Комиссия вправе вести стенографическую запись или аудиозапись своего заседания. В этом случае в протоколе делается отметка об использовании технических средств записи заседания комиссии.

3. Председатель комиссии:

1) открывает заседание комиссии;

2) объявляет состав комиссии;

3) объявляет, какое дело подлежит рассмотрению, проверяет явку на заседание комиссии лиц, участвующих в деле, и их полномочия, устанавливает, извещены ли надлежащим образом лица, не явившиеся на заседание, и имеются ли сведения о причинах их неявки;

4) выясняет вопрос о возможности рассмотрения дела;

5) разъясняет лицам, участвующим в деле, их права, определяет последовательность совершения действий при рассмотрении дела;

6) руководит заседанием комиссии, обеспечивает условия для всестороннего и полного исследования доказательств и обстоятельств дела, обеспечивает рассмотрение заявлений и ходатайств лиц, участвующих в деле;

7) принимает меры по обеспечению на заседании комиссии надлежащего порядка.

4. На заседании комиссии:

1) заслушиваются лица, участвующие в деле;

2) заслушиваются и обсуждаются ходатайства, принимаются по ним решения, которые должны быть отражены в протоколе заседания;

3) исследуются доказательства;

4) заслушиваются мнения и пояснения лиц, участвующих в деле, относительно доказательств, представленных лицами, участвующими в деле;

5) заслушиваются и обсуждаются мнения экспертов, привлеченных для дачи заключений;

6) заслушиваются лица, располагающие сведениями об обстоятельствах рассматриваемого дела;

7) по ходатайству лиц, участвующих в деле, или по инициативе комиссии обсуждаются вопросы об основаниях и о необходимости объявления перерыва в заседании, об отложении, о приостановлении рассмотрения дела.

5. При рассмотрении дела о нарушении законодательства в сфере государственного оборонного заказа комиссия вправе запрашивать у лиц, участвующих в деле, с соблюдением требований законодательства Российской Федерации о государственной тайне, банковской тайне, коммерческой тайне или об иной охраняемой законом тайне документы, сведения и пояснения в письменной или устной форме по вопросам, возникающим в ходе рассмотрения дела, привлекать к участию в деле иных лиц.

6. После исследования доказательств по делу о нарушении законодательства в сфере государственного оборонного заказа, изложения позиций лиц, участвующих в деле, и заключений экспертов, проведения опроса лиц, располагающих сведениями о рассматриваемых обстоятельствах, председатель комиссии объявляет об окончании рассмотрения дела и просит лиц, участвующих в деле, и иных лиц удалиться для принятия комиссией решения.

Статья 15[19]. **Перерыв в заседании комиссии**

1. Комиссия по ходатайству лица, участвующего в деле о нарушении законодательства в сфере государственного оборонного заказа, либо по собственной инициативе вправе объявить перерыв в заседании комиссии на срок, не превышающий семи дней.

2. После перерыва в заседании комиссии рассмотрение дела о нарушении законодательства в сфере государственного оборонного заказа продолжается с того момента, на котором оно было прервано. Повторное рассмотрение доказательств, исследованных до перерыва в заседании комиссии, не производится.

Статья 15[20]. **Отложение и приостановление рассмотрения дела о нарушении законодательства в сфере государственного оборонного заказа**

1. Комиссия вправе отложить рассмотрение дела о нарушении законодательства в сфере государственного оборонного заказа:

1) по ходатайству лица, участвующего в деле, в связи с невозможностью явки этого лица или его представителя на заседание комиссии по уважительной причине, подтвержденной соответствующими документами;

2) в связи с необходимостью получения дополнительных доказательств;

3) для привлечения к участию в деле лиц, содействующих рассмотрению дела, и (или) иных лиц, участие которых в деле, по мнению комиссии, необходимо;

4) в случае, если в ходе рассмотрения дела в действиях (бездействии) ответчика по делу обнаружены признаки иного нарушения законодательства в сфере государственного оборонного заказа, чем нарушение, по признакам которого было возбуждено дело;

5) в иных предусмотренных настоящей главой случаях.

2. Комиссия обязана отложить рассмотрение дела о нарушении законодательства в сфере государственного оборонного заказа в случае, если в качестве ответчика по делу привлекается лицо, ранее участвовавшее в данном деле в ином статусе (заявитель, лицо, располагающее сведениями об обстоятельствах рассматриваемого дела).

3. При отложении дела о нарушении законодательства в сфере государственного оборонного заказа течение срока его рассмотрения не прерывается. Рассмотрение дела на новом заседании комиссии возобновляется с того момента, с которого оно было отложено.

4. Комиссия может приостановить рассмотрение дела о нарушении законодательства в сфере государственного оборонного заказа в случае и на срок:

1) рассмотрения контролирующим органом, судом, органами предварительного следствия другого дела, имеющего значение для рассмотрения дела о нарушении законодательства в сфере государственного оборонного заказа;

2) проведения экспертизы.

5. Течение срока рассмотрения дела о нарушении законодательства в сфере государственного оборонного заказа приостанавливается при приостановлении рассмотрения дела и продолжается с момента возобновления рассмотрения дела. Рассмотрение дела продолжается с того момента, на котором оно было приостановлено.

6. Об отложении, о приостановлении, о возобновлении рассмотрения дела о нарушении законодательства в сфере государственного оборонного заказа, а также о назначении экспертизы комиссия выносит определение, копия которого в трехдневный срок со дня его вынесения направляется лицам, участвующим в деле. Копия определения о назначении экспертизы направляется также эксперту в трехдневный срок со дня вынесения такого определения.

Статья 15[21]. **Объединение или выделение дел о нарушении законодательства в сфере государственного оборонного заказа**

1. В целях полного, всестороннего и объективного рассмотрения дела о нарушении законодательства в сфере государственного оборонного заказа контролирующий орган по ходатайству лиц, участвующих в деле, либо по собственной инициативе в порядке, установленном этим органом, вправе объединить в одно производство два и более дела о нарушении законодательства в сфере государственного оборонного заказа, а также выделить одно или несколько дел в отдельное производство.

2. Об объединении дел в одно производство или о выделении дела в отдельное производство комиссия выносит определение.

3. Состав комиссии по рассмотрению объединенных в одно производство или выделенных в отдельное производство дел о нарушении законодательства в сфере государственного оборонного заказа определяется приказом контролирующего органа.

Статья 15[22]. **Прекращение рассмотрения дела о нарушении законодательства в сфере государственного оборонного заказа**

1. Комиссия прекращает рассмотрение дела о нарушении законодательства в сфере государственного оборонного заказа в случае:

1) добровольного устранения нарушения законодательства в сфере государственного оборонного заказа и его последствий лицом, совершившим такое нарушение;

2) установления комиссией отсутствия нарушения законодательства в сфере государственного оборонного заказа в действиях (бездействии) ответчика по делу;

3) ликвидации юридического лица — единственного ответчика по делу;

4) смерти физического лица — единственного ответчика по делу;

5) наличия вступившего в законную силу судебного акта, в котором содержатся выводы о наличии или об отсутствии нарушения законодательства в сфере государственного оборонного заказа в действиях (бездействии) ответчика по делу;

6) наличия вступившего в силу решения контролирующего органа об установлении факта нарушения законодательства в сфере государственного оборонного заказа в действиях (бездействии) ответчика по делу;

7) истечения сроков давности, предусмотренных статьей 15[14] настоящего Федерального закона.

2. Решение о прекращении рассмотрения дела о нарушении законодательства в сфере государственного оборонного заказа принимается комиссией в соответствии со статьей 15[12] настоящего Федерального закона. В случае, если рассмотрение дела прекращается в соответствии с пунктами 1 и 6 части 1 настоящей статьи, резолютивная часть решения о прекращении рассмотрения дела должна содержать сведения об установлении факта нарушения ответчиком (ответчиками) законодательства в сфере государственного оборонного заказа.

Статья 15[23]. **Принятие комиссией решения по делу о нарушении законодательства в сфере государственного оборонного заказа**

1. При принятии решения по делу о нарушении законодательства в сфере государственного оборонного заказа комиссия:

1) оценивает доказательства и доводы, представленные лицами, участвующими в деле;

2) оценивает заключения и мнения экспертов, а также лиц, располагающих сведениями о рассматриваемых обстоятельствах;

3) определяет, какие нормы законодательства Российской Федерации нарушены действиями (бездействием) ответчика по делу;

4) устанавливает права и обязанности лиц, участвующих в деле;

5) разрешает вопросы о выдаче и содержании предписаний, а также о необходимости осуществления других действий, направленных на устранение и (или) предотвращение нарушения законодательства в сфере государственного оборонного заказа, в том числе о направлении материалов в правоохранительные органы, об обращении в суд, о направлении предложений и рекомендаций в государственные органы.

2. Резолютивная часть решения по делу о нарушении законодательства в сфере государственного оборонного заказа подлежит оглашению по окончании рассмотрения дела, должна быть подписана всеми членами комиссии, участвовавшими в принятии решения, и приобщена к делу. Решение должно быть изготовлено в полном объеме в течение десяти рабочих дней со дня оглашения резолютивной части решения. Копии решения незамедлительно направляются или вручаются лицам, участвующим в деле. Дата изготовления решения в полном объеме считается датой его принятия.

Статья 15[24]. **Предписание по делу о нарушении законодательства в сфере государственного оборонного заказа**

1. По результатам рассмотрения дела о нарушении законодательства в сфере государственного оборонного заказа на основании решения по делу комиссия выдает ответчику по делу предписание.

2. Предписание по делу о нарушении законодательства в сфере государственного оборонного заказа изготавливается одновременно с решением. Копия предписания незамедлительно направляется или вручается лицу, которому надлежит исполнить предписание.

Статья 15[25]. **Исполнение предписания по делу о нарушении законодательства в сфере государственного оборонного заказа. Последствия неисполнения предписания по делу о нарушении законодательства в сфере государственного оборонного заказа**

1. Предписание по делу о нарушении законодательства в сфере государственного оборонного заказа подлежит исполнению в срок, установленный в предписании. Контроль за исполнением предписания осуществляет контролирующий орган.

2. Неисполнение в срок предписания по делу о нарушении законодательства в сфере государственного оборонного заказа влечет за собой административную ответственность.

3. Под неисполнением в срок предписания по делу о нарушении законодательства в сфере государственного оборонного заказа понимается уклонение от исполнения предписания или частичное его исполнение в установленный в предписании срок. Неисполнение в срок предписания является нарушением законодательства в сфере государственного оборонного заказа.

4. Срок исполнения предписания по делу о нарушении законодательства в сфере государственного оборонного заказа может быть продлен комиссией не более чем на сто восемьдесят календарных дней по мотивированному ходатайству ответчика (ответчиков) по делу в случае, если указанные в ходатайстве причины будут признаны уважительными. Ходатайство о продлении срока исполнения предписания направляется в контролирующий орган не позднее чем за двадцать рабочих дней до истечения срока исполнения предписания.

5. Определение о продлении срока исполнения предписания по делу о нарушении законодательства в сфере государственного оборонного заказа или об отказе в его продлении подписывается председателем и членами комиссии и в течение десяти рабочих дней со дня получения ходатайства направляется ответчику (ответчикам) по делу по почте заказным письмом с уведомлением о вручении либо вручается ответчику (ответчикам) или его представителю под роспись.

6. В случае привлечения ответчика (ответчиков) по делу о нарушении законодательства в сфере государственного оборонного заказа к административной ответственности за неисполнение в срок предписания комиссия в течение пяти рабочих дней со дня вынесения постановления о назначении административного наказания выносит определение об установлении новых сроков исполнения ранее выданного предписания. Указанное определение подписывается председателем и членами комиссии и направляется ответчику (ответчикам) по почте заказным письмом с уведомлением о вручении либо вручается ответчику (ответчикам) или его представителю под роспись.

Статья 15[26]. **Разъяснение решения и (или) выданного на его основании предписания по делу о нарушении законодательства в сфере государственного оборонного заказа. Исправление описки, опечатки и арифметической ошибки**

1. Комиссия, принявшая решение и (или) выдавшая на его основании предписание по делу о нарушении законодательства в сфере государственного оборонного заказа, по заявлению лица, участвующего в деле, либо по собственной инициативе вправе дать разъяснение указанных решения и (или) предписания без изменения их содержания, а также исправить допущенные в решении и (или) предписании описку, опечатку или арифметическую ошибку.

2. По вопросам разъяснения решения и (или) выданного на его основании предписания по делу о нарушении законодательства в сфере государственного оборонного заказа, исправления описки, опечатки или арифметической ошибки комиссия выносит определение.

3. Комиссия направляет определение по вопросу разъяснения решения и (или) выданного на его основании предписания по делу о нарушении законодательства в сфере государственного оборонного заказа, исправления описки, опечатки или арифметической ошибки лицам, участвующим в деле, в течение трех рабочих дней со дня изготовления определения, но не позднее пятнадцати рабочих дней со дня поступления заявления, указанного в части 1 настоящей статьи.

Статья 15[27]. **Пересмотр решения и (или) выданного на его основании предписания по делу о нарушении законодательства в сфере государственного оборонного заказа по новым и (или) вновь открывшимся обстоятельствам**

1. Решение и (или) выданное на его основании предписание по делу о нарушении законодательства в сфере государственного оборонного заказа могут быть пересмотрены по новым и (или) вновь открывшимся обстоятельствам комиссией, принявшей такое решение и (или) выдавшей такое предписание.

2. Основаниями для пересмотра решения и (или) выданного на его основании предписания по делу о нарушении законодательства в сфере государственного оборонного заказа по новым и (или) вновь открывшимся обстоятельствам являются:

1) выявление обстоятельств, которые не были и не могли быть известны на момент оглашения резолютивной части решения по делу, но имеют существенное значение для правильного разрешения дела;

2) фальсификация доказательств, заведомо ложные показания лица, располагающего сведениями об обстоятельствах рассматриваемого дела, заведомо ложное заключение эксперта, заведомо неправильный перевод, повлекшие за собой принятие незаконного или необоснованного решения и (или) выдачу на его основании предписания.

3. Заявление о пересмотре принятого комиссией решения и (или) выданного на его основании предписания по делу о нарушении законодательства в сфере государственного оборонного заказа по новым и (или) вновь открывшимся обстоятельствам подается в контролирующий орган, комиссия которого приняла такое решение и (или) выдала такое предписание, лицами, участвующими в деле, в течение девяноста календарных дней со дня, когда они узнали или должны были узнать о наличии обстоятельств, являющихся основанием для пересмотра такого решения и (или) такого предписания.

4. По ходатайству лица, обратившегося с заявлением, указанным в части 3 настоящей статьи, пропущенный срок подачи такого заявления может быть восстановлен контролирующим органом при условии, если ходатайство подано в течение ста восьмидесяти календарных дней со дня установления оснований для пересмотра решения и (или) выданного на его основании предписания по делу о нарушении законодательства в сфере государственного оборонного заказа и контролирующий орган признает причины, по которым пропущен срок, уважительными.

5. Форма и содержание заявления о пересмотре принятого комиссией решения и (или) выданного на его основании предписания по делу о нарушении законодательства в сфере государственного оборонного заказа по новым и (или) вновь открывшимся обстоятельствам определяются контролирующим органом.

6. Контролирующий орган возвращает заявителю поданное им заявление о пересмотре решения и (или) выданного на его основании предписания по делу о нарушении законодательства в сфере государственного оборонного заказа по новым и (или) вновь открывшимся обстоятельствам в течение десяти дней со дня его получения, если установит, что:

1) не соблюдены требования, предъявляемые к форме и содержанию заявления;

2) заявление подано по истечении установленного срока и отсутствует ходатайство о его восстановлении или заявителю было отказано в восстановлении пропущенного срока подачи заявления.

7. Заявление о пересмотре решения и (или) выданного на его основании предписания по делу о нарушении законодательства в сфере государственного оборонного заказа по новым и (или) вновь открывшимся обстоятельствам рассматривается комиссией, принявшей такое решение и (или) выдавшей такое предписание, в течение тридцати календарных дней со дня поступления заявления в контролирующий орган.

8. По результатам рассмотрения заявления о пересмотре принятого решения и (или) выданного на его основании предписания по делу о нарушении законодательства в сфере государственного оборонного заказа по новым и (или) вновь открывшимся обстоятельствам комиссия принимает одно из следующих решений:

1) об удовлетворении заявления и о пересмотре принятого решения и (или) выданного на его основании предписания;

2) об отказе в удовлетворении заявления о пересмотре принятого решения и (или) выданного на его основании предписания.

9. Решение об отказе в удовлетворении заявления о пересмотре принятого решения и (или) выданного на его основании предписания по делу о нарушении законодательства в сфере государственного оборонного заказа по новым и (или) вновь открывшимся обстоятельствам комиссия направляет заявителю в течение трех дней со дня его принятия.

10. В случае принятия решения о пересмотре решения и (или) выданного на его основании предписания по делу о нарушении законодательства в сфере государственного оборонного заказа по новым и (или) вновь открывшимся обстоятельствам комиссия выносит определение о пересмотре решения и (или) предписания. Копии такого определения в течение трех дней со дня его вынесения направляются лицам, участвующим в деле.

11. Пересмотр решения и (или) выданного на его основании предписания по делу о нарушении законодательства в сфере государственного оборонного заказа по новым и (или) вновь открывшимся обстоятельствам осуществляется комиссией, принявшей пересматриваемое решение и (или) выдавшей пересматриваемое предписание, в порядке, установленном настоящей главой.

Статья 15[28]. **Порядок обжалования решений и предписаний контролирующего органа**

1. Решение и (или) выданное на его основании предписание контролирующего органа по делу о нарушении законодательства в сфере государственного оборонного заказа могут быть обжалованы в арбитражный суд в течение девяноста календарных дней со дня принятия решения или выдачи предписания. Дела об обжаловании решений и (или) предписаний контролирующего органа подведомственны арбитражному суду.

2. Обжалование предписания не исключает обязанность его исполнения.».

Статья 2

Статью 26 Федерального закона «О банках и банковской деятельности» (в редакции Федерального закона от 3 февраля 1996 года № 17-ФЗ) (Ведомости Съезда народных депутатов РСФСР и Верховного Совета РСФСР, 1990, № 27, ст. 357; Собрание законодательства Российской Федерации, 1996, № 6, ст. 492; 2001, № 33, ст. 3424; 2003, № 27, ст. 2700; № 52, ст. 5033; 2004, № 27, ст. 2711; 2005, № 1, ст. 45; 2007, № 31, ст. 4011; № 41, ст. 4845; 2009, № 23, ст. 2776; № 30, ст. 3739; 2010, № 31, ст. 4193; № 47, ст. 6028; 2011, № 7, ст. 905; № 27, ст. 3873; № 48, ст. 6730; № 50, ст. 7351; 2012, № 27, ст. 3588; № 50, ст. 6954; № 53, ст. 7605; 2013, № 11, ст. 1076; № 19, ст. 2329; № 26, ст. 3207; № 27, ст. 3438; № 30, ст. 4084; № 51, ст. 6699; 2014, № 26, ст. 3395; № 52, ст. 7543) дополнить частью тридцать седьмой следующего содержания:

«Информация об операциях по отдельным счетам юридических лиц, граждан, осуществляющих предпринимательскую деятельность без образования юридического лица, и физических лиц, входящих в кооперацию головного исполнителя поставок продукции по государственному оборонному заказу, открытым в порядке и в целях, которые установлены Федеральным законом от 29 декабря 2012 года № 275-ФЗ «О государственном оборонном заказе», предоставляется кредитными организациями в соответствии с указанным Федеральным законом государственному заказчику государственного оборонного заказа, в федеральный орган исполнительной власти, осуществляющий функции по выработке и реализации государственной политики, нормативно-правовому регулированию в области обороны, головному исполнителю поставок продукции по государственному оборонному заказу, исполнителю, участвующему в поставках продукции по государственному оборонному заказу, в случаях и в объеме, которые предусмотрены Федеральным законом от 29 декабря 2012 года № 275-ФЗ «О государственном оборонном заказе».».

Статья 3

Статью 6 Федерального закона от 7 августа 2001 года № 115-ФЗ «О противодействии легализации (отмыванию) доходов, полученных преступным путем, и финансированию терроризма» (Собрание законодательства Российской Федерации, 2001, № 33, ст. 3418; 2002, № 30, ст. 3029; № 44, ст. 4296; 2004, № 31, ст. 3224; 2006, № 31, ст. 3452; 2007, № 31, ст. 3993, 4011; 2010, № 30, ст. 4007; № 31, ст. 4166; 2011, № 46, ст. 6406; 2012, № 30, ст. 4172; 2013, № 26, ст. 3207; № 44, ст. 5641; № 52, ст. 6968; 2014, № 19, ст. 2315, 2335; № 30, ст. 4214; 2015, № 1, ст. 37, 58) дополнить пунктом 1^4 следующего содержания:

«1^4. Операции по зачислению денежных средств на отдельные счета, открытые в уполномоченном банке головному исполнителю поставок продукции по государственному оборонному заказу, исполнителю, участвующему в поставках продукции по государственному оборонному заказу, для осуществления расчетов по государственному оборонному заказу в соответствии с Федеральным законом от 29 декабря 2012 года № 275-ФЗ «О государственном оборонном заказе», с любых иных счетов, операции по списанию денежных средств с указанных отдельных счетов на любые иные счета, операции по первому зачислению денежных средств на указанные отдельные счета с иных отдельных счетов подлежат обязательному контролю, если сумма, на которую совершается соответствующая операция, равна или превышает 600 000 рублей либо равна сумме в иностранной валюте, эквивалентной 600 000 рублей, или превышает ее.

Операции по второму и последующим зачислениям денежных средств на отдельные счета, указанные в абзаце первом настоящего пункта, с иных отдельных счетов или по списанию денежных средств с этих отдельных счетов на иные отдельные счета подлежат обязательному контролю, если сумма, на которую совершается соответствующая операция, равна или превышает 50 миллионов рублей либо равна сумме в иностранной валюте, эквивалентной 50 миллионам рублей, или превышает ее.

Кредитные организации, уполномоченные в соответствии с Федеральным законом от 29 декабря 2012 года № 275-ФЗ «О государственном оборонном заказе» на осуществление банковского сопровождения государственных контрактов по государственному оборонному заказу и всех заключенных в целях его исполнения контрактов, уведомляют уполномоченный орган о каждом открытии, закрытии отдельных счетов, указанных в абзаце первом настоящего пункта, и изменении их реквизитов в порядке, установленном Банком России по согласованию с уполномоченным органом.».

Статья 4

Внести в Кодекс Российской Федерации об административных правонарушениях (Собрание законодательства Российской Федерации, 2002, № 1, ст. 1; № 44, ст. 4295; 2003, № 27, ст. 2700, 2708, 2717; № 46, ст. 4434; № 50, ст. 4847, 4855; № 52, ст. 5037; 2004, № 34, ст. 3529, 3533; № 44, ст. 4266; 2005, № 1, ст. 13, 37, 40, 45; № 13, ст. 1075; № 19, ст. 1752; № 27, ст. 2719; № 30, ст. 3124, 3131; № 50, ст. 5247; № 52, ст. 5574; 2006, № 1, ст. 4, 10; № 2, ст. 172, 175; № 6, ст. 636; № 18, ст. 1907; № 19, ст. 2066; № 31, ст. 3420, 3433, 3438; № 45, ст. 4634, 4641; № 50, ст. 5281; № 52, ст. 5498; 2007, № 1, ст. 25, 33; № 7, ст. 840; № 16, ст. 1825; № 26, ст. 3089; № 30, ст. 3755; № 31, ст. 4007, 4015; 2008, № 20, ст. 2251, 2259; № 30, ст. 3582; № 49, ст. 5745; № 52, ст. 6235, 6236; 2009, № 1, ст. 17; № 7, ст. 777; № 23, ст. 2759, 2767, 2776; № 26, ст. 3131; № 29, ст. 3597, 3599, 3642; № 30, ст. 3739; № 48, ст. 5711, 5755; 2010, № 1, ст. 1; № 18, ст. 2145; № 19, ст. 2291; № 21, ст. 2530; № 25, ст. 3070; № 27, ст. 3416; № 28, ст. 3553; № 30, ст. 4002, 4005, 4007; № 31, ст. 4164, 4193, 4198, 4206 — 4208; № 32, ст. 4298; № 41, ст. 5193; № 46, ст. 5918; № 49, ст. 6409; № 52, ст. 6984; 2011, № 1, ст. 23; № 7, ст. 901, 905; № 15, ст. 2039; № 19, ст. 2714; № 23, ст. 3260; № 27, ст. 3873, 3881; № 30, ст. 4584, 4585, 4590, 4598, 4600, 4601; № 46, ст. 6406; № 47, ст. 6601, 6602; № 48, ст. 6728, 6730; № 49, ст. 7025, 7061; № 50, ст. 7346, 7351, 7355, 7362, 7366; 2012, № 6, ст. 621; № 15, ст. 1723; № 19, ст. 2281; № 24, ст. 3068, 3082; № 31, ст. 4320, 4322, 4329; № 41, ст. 5523; № 47, ст. 6402 — 6405; № 53, ст. 7602, 7641; 2013, № 8, ст. 718; № 14, ст. 1657, 1666; № 19, ст. 2323, 2325; № 23, ст. 2871; № 26, ст. 3207 — 3209; № 27, ст. 3469, 3477, 3478; № 30, ст. 4025, 4027, 4029, 4031, 4032, 4033, 4040, 4044, 4081, 4082; № 31, ст. 4191; № 43, ст. 5444, 5446; № 44, ст. 5624, 5644; № 48, ст. 6159, 6163, 6165; № 49, ст. 6327, 6343, 6344; № 51, ст. 6683, 6685, 6695, 6696; № 52, ст. 6961, 6980, 6981, 6986, 6994; 2014, № 6, ст. 557, 566; № 11, ст. 1096; № 14, ст. 1561, 1562; № 19, ст. 2302, 2306, 2310, 2317, 2324, 2325, 2327, 2330, 2335; № 23, ст. 2927; № 26, ст. 3366, 3379, 3395; № 30, ст. 4211, 4214, 4218, 4224, 4256, 4259, 4264; № 42, ст. 5615; № 43, ст. 5799; № 48, ст. 6636, 6638, 6643, 6651, 6654; № 52, ст. 7541, 7545, 7548, 7549; 2015, № 1, ст. 29, 35, 37, 67, 74, 83, 85; № 10, ст. 1405, 1416, 1427; № 13, ст. 1804, 1811; № 21, ст. 2981) следующие изменения:

1) в части 1 статьи 3.5:

а) в абзаце первом после слов «частями 1 и 2 статьи 14.13,» дополнить словами «частью 2 статьи 15.37,», слова «статьей 15.39» заменить словами «статьями 15.39, 15.40»;

б) дополнить пунктом 4^1 следующего содержания:

«4^1) сумме затрат, включенных в себестоимость продукции по государственному оборонному заказу, не относящихся к производству такой продукции;»;

2) часть 1 статьи 4.5 после слов «законодательства о несостоятельности (банкротстве),» дополнить словами «в сфере государственного оборонного заказа (в части административных правонарушений, предусмотренных статьей 7.32^1, частями 1, 2 и 2^1 статьи 14.55, статьями 14.55^1, 14.55^2, 15.37, 15.40, 19.4^2, частью 7^1 статьи 19.5, частью 2 статьи 19.7^2 настоящего Кодекса),»;

3) статью 7.29^2 изложить в следующей редакции:

«Статья 7.29^2. **Отказ или уклонение поставщика (исполнителя, подрядчика) от заключения государственного контракта по государственному оборонному заказу**

Отказ или уклонение поставщика российских вооружения и военной техники, которые не имеют российских аналогов, единственного поставщика (исполнителя, подрядчика), определенного законодательными актами Российской Федерации, актами Президента Российской Федерации, актами Правительства Российской Федерации, от заключения государственного контракта по государственному оборонному заказу, если заключение такого государственного контракта является обязательным для указанных лиц, за исключением случаев, предусмотренных статьей 14.31 настоящего Кодекса, —

влечет наложение административного штрафа на должностных лиц в размере от тридцати тысяч до пятидесяти тысяч рублей; на юридических лиц — от трехсот тысяч до одного миллиона рублей.»;

4) в абзаце первом статьи 7.32^1 слова «по обеспечению авансирования, — » заменить словами «по обеспечению авансирования, предусмотренного государственным контрактом, — »;

5) в статье 14.55:

а) дополнить частью 2^1 следующего содержания:

«2^1. Нарушение должностным лицом головного исполнителя срока и порядка оплаты товаров (работ, услуг), поставляемых (выполняемых, оказываемых) по государственному оборонному заказу, в том числе неисполнение обязанности по обеспечению авансирования, —

влечет наложение административного штрафа на должностных лиц в размере от тридцати тысяч до пятидесяти тысяч рублей.»;

Российская Федерация

Федеральный закон

О внесении изменений в отдельные законодательные акты Российской Федерации по вопросам развития малого и среднего предпринимательства в Российской Федерации

Принят Государственной Думой 19 июня 2015 года

Одобрен Советом Федерации 24 июня 2015 года

Статья 1

Часть девятую статьи 23 Федерального закона «О банках и банковской деятельности» (в редакции Федерального закона от 3 февраля 1996 года № 17-ФЗ) (Ведомости Съезда народных депутатов РСФСР и Верховного Совета РСФСР, 1990, № 27, ст. 357; Собрание законодательства Российской Федерации, 1996, № 6, ст. 492; 1998, № 31, ст. 3829; 2001, № 26, ст. 2586; 2002, № 12, ст. 1093; 2003, № 50, ст. 4855; 2005, № 1, ст. 18; 2009, № 1, ст. 23; 2011, № 29, ст. 4291; 2012, № 31, ст. 4333; 2014, № 40, ст. 5320; № 52, ст. 7543) после слов «учредителей (участников)» дополнить словами «, а также в случаях, предусмотренных федеральными законами,».

Статья 2

Внести в Федеральный закон от 6 октября 1999 года № 184-ФЗ «Об общих принципах организации законодательных (представительных) и исполнительных органов государственной власти субъектов Российской Федерации» (Собрание законодательства Российской Федерации, 1999, № 42, ст. 5005; 2003, № 27, ст. 2709; 2005, № 1, ст. 17, 25; 2006, № 1, ст. 10; № 23, ст. 2380; № 30, ст. 3287; № 31, ст. 3452; № 44, ст. 4537; № 50, ст. 5279; 2007, № 1, ст. 21; № 13, ст. 1464; № 21, ст. 2455; № 30, ст. 3747, 3805, 3808; № 43, ст. 5084; № 46, ст. 5553; 2008, № 29, ст. 3418; № 30, ст. 3613, 3616; № 48, ст. 5516; № 52, ст. 6236; 2009, № 48, ст. 5711; № 51, ст. 6163; 2010, № 15, ст. 1736; № 19, ст. 2291; № 31, ст. 4160; № 41, ст. 5190; № 46, ст. 5918; № 47, ст. 6030, 6031; № 49, ст. 6409; № 52, ст. 6984; 2011, № 17, ст. 2310; № 27, ст. 3881; № 29, ст. 4283; № 30, ст. 4572, 4590, 4594; № 48, ст. 6727, 6732; № 49, ст. 7039, 7042; № 50, ст. 7359; 2012, № 10, ст. 1158, 1163; № 18, ст. 2126; № 31, ст. 4326; № 50, ст. 6957, 6967; № 53, ст. 7596; 2013, № 14, ст. 1663; № 19, ст. 2331; № 23, ст. 2875, 2876, 2878; № 27, ст. 3470, 3477; № 40, ст. 5034; № 43, ст. 5454; № 48, ст. 6165; № 51, ст. 6679, 6691; № 52, ст. 6981, 7010; 2014, № 11, ст. 1093; № 14, ст. 1562; № 22, ст. 2770; № 26, ст. 3371; № 30, ст. 4256, 4257; № 42, ст. 5615; № 43, ст. 5799; № 45, ст. 6138; 2015, № 1, ст. 11; № 13, ст. 1807, 1808; № 14, ст. 2017) следующие изменения:

1) в пункте 2 статьи 26^3:

а) в подпункте 9 слова «организации и осуществления региональных программ» заменить словами «разработки и реализации государственных программ (подпрограмм) субъекта Российской Федерации, содержащих мероприятия, направленные на развитие малого и среднего предпринимательства,»;

б) дополнить подпунктом 9^2 следующего содержания:

«9^2) организации и осуществления в установленном Правительством Российской Федерации порядке оценки соответствия проектов планов закупки товаров, работ, услуг, проектов планов закупки инновационной продукции, высокотехнологичной продукции, лекарственных средств, проектов изменений, вносимых в такие планы, конкретных заказчиков, определенных Правительством Российской Федерации в соответствии с Федеральным законом от 18 июля 2011 года № 223-ФЗ «О закупках товаров, работ, услуг отдельными видами юридических лиц», требованиям законодательства Российской Федерации, предусматривающим участие субъектов малого и среднего предпринимательства в закупке;»;

в) дополнить подпунктом 9^3 следующего содержания:

«9^3) организации и осуществления в установленном Правительством Российской Федерации порядке мониторинга соответствия планов закупки товаров, работ, услуг, планов закупки инновационной продукции, высокотехнологичной продукции, лекарственных средств, изменений, внесенных в такие планы, годовых отчетов о закупке у субъектов малого и среднего предпринимательства, годовых отчетов о закупке инновационной продукции, высокотехнологичной продукции (в части закупки у субъектов малого и среднего предпринимательства) отдельных заказчиков, определенных Правительством Российской Федерации в соответствии с Федеральным законом от 18 июля 2011 года № 223-ФЗ «О закупках товаров, работ, услуг отдельными видами юридических лиц», требованиям законодательства Российской Федерации, предусматривающим участие субъектов малого и среднего предпринимательства в закупке;»;

2) в подпункте «я[1]» пункта 2 статьи 26^{11} слова «осуществления региональных программ» заменить словами «реализации государственных программ (подпрограмм) субъекта Российской Федерации, содержащих мероприятия, направленные на развитие малого и среднего предпринимательства,».

Статья 3

Подпункт 15 пункта 2 статьи 3 Федерального закона от 21 декабря 2001 года № 178-ФЗ «О приватизации государственного и муниципального имущества» (Собрание законодательства Российской Федерации, 2002, № 4, ст. 251; 2005, № 25, ст. 2425; 2006, № 2, ст. 172; 2007, № 49, ст. 6079; 2008, № 20, ст. 2253; № 30, ст. 3615, 3617; 2010, № 23, ст. 2788; 2011, № 29, ст. 4292; № 30, ст. 4568; 2013, № 44, ст. 5630; 2014, № 22, ст. 2771; № 26, ст. 3400; № 48, ст. 6637; 2015, № 1, ст. 72) дополнить словами «, развития малого и среднего предпринимательства в Российской Федерации, в том числе в связи с осуществлением деятельности акционерного общества «Федеральная корпорация по развитию малого и среднего предпринимательства» на основании Федерального закона от 24 июля 2007 года № 209-ФЗ «О развитии малого и среднего предпринимательства в Российской Федерации» в качестве института развития в сфере малого и среднего предпринимательства».

Статья 4

Пункт 4 части 3 статьи 19 Федерального закона от 26 июля 2006 года № 135-ФЗ «О защите конкуренции» (Собрание законодательства Российской Федерации, 2006, № 31, ст. 3434; 2009, № 29, ст. 3601; 2010, № 15, ст. 1736; 2011, № 50, ст. 7343; 2013, № 27, ст. 3436; № 52, ст. 6961; 2014, № 30, ст. 4266) изложить в следующей редакции:

«4) в соответствии с государственными программами (подпрограммами) Российской Федерации, государственными программами (подпрограммами) субъектов Российской Федерации и муниципальными программами (подпрограммами), содержащими мероприятия, направленные на развитие малого и среднего предпринимательства.».

Статья 5

Внести в Федеральный закон от 24 июля 2007 года № 209-ФЗ «О развитии малого и среднего предпринимательства в Российской Федерации» (Собрание законодательства Российской Федерации, 2007, № 31, ст. 4006; № 43, ст. 5084; 2008, № 30, ст. 3615, 3616; 2009, № 31, ст. 3923; № 52, ст. 6441; 2010, № 28, ст. 3553; 2011, № 27, ст. 3880; № 50, ст. 7343; 2013, № 27, ст. 3436, 3477; № 30, ст. 4071; № 52, ст. 6961) следующие изменения:

1) в статье 3:

а) пункты 2 — 4 признать утратившими силу;

б) пункт 5 изложить в следующей редакции:

«5) поддержка субъектов малого и среднего предпринимательства (далее также — поддержка) — деятельность органов государственной власти Российской Федерации, органов государственной власти субъектов Российской Федерации, органов местного самоуправления, организаций, образующих инфраструктуру поддержки субъектов малого и среднего предпринимательства, осуществляемая в целях развития малого и среднего предпринимательства в соответствии с государственными программами (подпрограммами) Российской Федерации, государственными программами (подпрограммами) субъектов Российской Федерации и муниципальными программами (подпрограммами), содержащими мероприятия, направленные на развитие малого и среднего предпринимательства (далее — государственные программы (подпрограммы) Российской Федерации, государственные программы (подпрограммы) субъектов Российской Федерации, муниципальные программы (подпрограммы), а также деятельность акционерного общества «Федеральная корпорация по развитию малого и среднего предпринимательства», осуществляемая в соответствии с настоящим Федеральным законом, в качестве института развития в сфере малого и среднего предпринимательства (далее также — корпорация развития малого и среднего предпринимательства).»;

2) в статье 4:

а) абзац первый пункта 1 части 1 изложить в следующей редакции:

«1) для юридических лиц — суммарная доля участия Российской Федерации, субъектов Российской Федерации, муниципальных образований, общественных и религиозных организаций (объединений), благотворительных и иных фондов в уставном (складочном) капитале (паевом фонде) указанных юридических лиц не должна превышать двадцать пять процентов (за исключением суммарной доли участия, входящей в состав активов акционерных инвестиционных фондов, состав имущества закрытых паевых инвестиционных фондов, состав общего имущества инвестиционных товариществ), а суммарная доля участия иностранных юридических лиц, суммарная доля участия, принадлежащая одному или нескольким юридическим лицам, не являющимся субъектами малого и среднего предпринимательства, не должны превышать сорок девять процентов каждая. Указанное ограничение в отношении суммарной доли участия иностранных юридических лиц, суммарной доли участия, принадлежащей одному или нескольким юридическим лицам, не являющимся субъектами малого и среднего предпринимательства, не распространяется на хозяйственные общества, хозяйственные партнерства, деятельность которых заключается в практическом применении (внедрении) результатов интеллектуальной деятельности (программ для электронных вычислительных машин, баз данных, изобретений, полезных моделей, промышленных образцов, селекционных достижений, топологий интегральных микросхем, секретов производства (ноу-хау), исключительные права на которые принадлежат учредителям (участникам) соответственно таких хозяйственных обществ, хозяйственных партнерств — бюджетным, автономным научным учреждениям либо являющимся бюджетными учреждениями, автономными учреждениями образовательным организациям высшего образования, на юридические лица, получившие статус участника проекта в соответствии с Федеральным законом от 28 сентября 2010 года № 244-ФЗ «Об инновационном центре «Сколково», на юридические лица, учредителями (участниками) которых являются юридические лица, включенные в утвержденный Правительством Российской Федерации перечень юридических лиц, предоставляющих государственную поддержку инновационной деятельности в формах, установленных Федеральным законом от 23 августа 1996 года № 127-ФЗ «О науке и государственной научно-технической политике». Юридические лица включаются в данный перечень в порядке, установленном Правительством Российской Федерации, при условии соответствия одному из следующих критериев:»;

б) часть 2 признать утратившей силу;

в) в части 4 слово «двух» заменить словом «трех»;

3) в пункте 4 части 3 статьи 6 слова «федеральными программами развития малого и среднего предпринимательства, региональными программами развития малого и среднего предпринимательства и муниципальными программами развития малого и среднего предпринимательства» заменить словами «государственными программами (подпрограммами) Российской Федерации, государственными программами (подпрограммами) субъектов Российской Федерации, муниципальными программами (подпрограммами)»;

4) в статье 9:

а) пункт 3 изложить в следующей редакции:

«3) разработка и реализация государственных программ (подпрограмм) Российской Федерации;»;

б) пункт 10 изложить в следующей редакции:

«10) поддержка государственных программ (подпрограмм) субъектов Российской Федерации;»;

5) в части 1 статьи 10:

а) в пункте 2 слова «региональных программ развития субъектов малого и среднего предпринимательства» заменить словами «государственных программ (подпрограмм) субъектов Российской Федерации»;

б) в пункте 7 слова «муниципальных программ развития субъектов малого и среднего предпринимательства» заменить словами «муниципальных программ (подпрограмм)»;

в) дополнить пунктом 13 следующего содержания:

«13) организация и осуществление в установленном Правительством Российской Федерации порядке оценки соответствия проектов планов закупки товаров, работ, услуг, проектов планов закупки инновационной продукции, высокотехнологичной продукции, лекарственных средств, проектов изменений, вносимых в такие планы, конкретных заказчиков, определенных Правительством Российской Федерации в соответствии с Федеральным законом от 18 июля 2011 года № 223-ФЗ «О закупках товаров, работ, услуг отдельными видами юридических лиц», требованиям законодательства Российской Федерации, предусматривающим участие субъектов малого и среднего предпринимательства в закупке;»;

г) дополнить пунктом 14 следующего содержания:

«14) организация и осуществление в установленном Правительством Российской Федерации порядке мониторинга соответствия планов закупки товаров, работ, услуг, планов закупки инновационной продукции, высокотехнологичной продукции, лекарственных средств, изменений, внесенных в такие планы, годовых отчетов о закупке у субъектов малого и среднего предпринимательства, годовых отчетов о закупке инновационной продукции, высокотехнологичной продукции (в части закупки у субъектов малого и среднего предпринимательства) отдельных заказчиков, определенных Правительством Российской Федерации в соответствии с Федеральным законом от 18 июля 2011 года № 223-ФЗ «О закупках товаров, работ, услуг отдельными видами юридических лиц», требованиям законодательства Российской Федерации, предусматривающим участие субъектов малого и среднего предпринимательства в закупке.»;

6) в пункте 1 статьи 11 слова «муниципальных программ развития субъектов малого и среднего предпринимательства» заменить словами «муниципальных программ (подпрограмм)»;

7) в статье 12 слова «реализации ими мероприятий федеральных программ развития субъектов малого и среднего предпринимательства» заменить словами «осуществлению ими государственной политики в области развития малого и среднего предпринимательства в Российской Федерации»;

8) в статье 14:

а) наименование дополнить словами «, а также корпорацией развития малого и среднего предпринимательства»;

б) пункт 3 части 1 изложить в следующей редакции:

«3) равный доступ субъектов малого и среднего предпринимательства, соответствующих условиям, установленным нормативными правовыми актами Российской Федерации, нормативными правовыми актами субъектов Российской Федерации, муниципальными правовыми актами, принимаемыми в целях реализации государственных программ (подпрограмм) Российской Федерации, государственных программ (подпрограмм) субъектов Российской Федерации, муниципальных программ (подпрограмм), к участию в указанных программах (подпрограммах);»;

в) в части 2 слова «федеральными программами развития субъектов малого и среднего предпринимательства, региональными программами развития субъектов малого и среднего предпринимательства, муниципальными программами развития субъектов малого и среднего предпринимательства» заменить словами «нормативными правовыми актами Российской Федерации, нормативными правовыми актами субъектов Российской Федерации, муниципальными правовыми актами, принимаемыми в целях реализации государственных программ (подпрограмм) Российской Федерации, государственных программ (подпрограмм) субъектов Российской Федерации, муниципальных программ (подпрограмм)»;

г) часть 4 после слов «производство и» дополнить словом «(или)», после слов «добычу и» дополнить словом «(или)»;

д) в части 5:

пункт 1 изложить в следующей редакции:

«1) не представлены документы, определенные нормативными правовыми актами Российской Федерации, нормативными правовыми актами субъектов Российской Федерации, муниципальными правовыми актами, принимаемыми в целях реализации государственных программ (подпрограмм) Российской Федерации, государственных программ (подпрограмм) субъектов Российской Федерации, муниципальных программ (подпрограмм), или представлены недостоверные сведения и документы;»;

пункт 3 после слов «аналогичной поддержки» дополнить словами «(поддержки, условия оказания которой совпадают, включая форму, вид поддержки и цели ее оказания)»;

е) в части 6 слова «федеральными программами развития субъектов малого и среднего предпринимательства, региональными программами развития субъектов малого и среднего предпринимательства, муниципальными программами развития субъектов малого и среднего предпринимательства» заменить словами «нормативными правовыми актами Российской Федерации, нормативными правовыми актами субъектов Российской Федерации, муниципальными правовыми актами, принимаемыми в целях реализации государственных программ (подпрограмм) Российской Федерации, государственных программ (подпрограмм) субъектов Российской Федерации, муниципальных программ (подпрограмм)»;

9) в статье 15:

а) в части 1 слова «федеральных программ развития субъектов малого и среднего предпринимательства, региональных программ развития субъектов малого и среднего предпринимательства, муниципальных программ развития субъектов малого и среднего предпринимательства» заменить словами «государственными программами (подпрограммами) Российской Федерации, государственными программами (подпрограммами) субъектов Российской Федерации, муниципальными программами (подпрограммами)»;

б) в части 4 слова «вправе утверждать» заменить словом «утверждают», после слов «и среднего предпринимательства)» дополнить словами «с ежегодным — до 1 ноября текущего года дополнением таких перечней государственным имуществом и муниципальным имуществом», слова «может быть использовано» заменить словом «используется»;

пункт 3 после слов «аналогичной поддержки» дополнить словами «(поддержки, условия оказания которой совпадают, включая форму, вид поддержки и цели ее оказания)»;

е) в части 6 слова «федеральными программами развития субъектов малого и среднего предпринимательства, региональными программами развития субъектов малого и среднего предпринимательства, муниципальными программами развития субъектов малого и среднего предпринимательства» заменить словами «нормативными правовыми актами Российской Федерации, нормативными правовыми актами субъектов Российской Федерации, муниципальными правовыми актами, принимаемыми в целях реализации государственных программ (подпрограмм) Российской Федерации, государственных программ (подпрограмм) субъектов Российской Федерации, муниципальных программ (подпрограмм), к участию в указанных программах (подпрограммах);»;

в) в части 2 слова «федеральными программами развития субъектов малого и среднего предпринимательства, региональными программами развития субъектов малого и среднего предпринимательства, муниципальными программами развития субъектов малого и среднего предпринимательства» заменить словами «нормативными правовыми актами Российской Федерации, нормативными правовыми актами субъектов Российской Федерации, муниципальными правовыми актами, принимаемыми в целях реализации государственных программ (подпрограмм) Российской Федерации, государственных программ (подпрограмм) субъектов Российской Федерации, муниципальных программ (подпрограмм)»;

г) часть 4 после слов «производство и» дополнить словом «(или)», после слов «добычу и» дополнить словом «(или)»;

д) в части 5:

пункт 1 изложить в следующей редакции:

«1) не представлены документы, определенные нормативными правовыми актами Российской Федерации, нормативными правовыми актами субъектов Российской Федерации, муниципальными правовыми актами, принимаемыми в целях реализации государственных программ (подпрограмм) Российской Федерации, государственных программ (подпрограмм) субъектов Российской Федерации, муниципальных программ (подпрограмм), или представлены недостоверные сведения и документы;»;

пункт 3 после слов «аналогичной поддержки» дополнить словами «(поддержки, условия оказания которой совпадают, включая форму, вид поддержки и цели ее оказания)»;

е) в части 6 слова «федеральными программами развития субъектов малого и среднего предпринимательства, региональными программами развития субъектов малого и среднего предпринимательства, муниципальными программами развития субъектов малого и среднего предпринимательства» заменить словами «нормативными правовыми актами Российской Федерации, нормативными правовыми актами субъектов Российской Федерации, муниципальными правовыми актами, принимаемыми в целях реализации государственных программ (подпрограмм) Российской Федерации, государственных программ (подпрограмм) субъектов Российской Федерации, муниципальных программ (подпрограмм)»;

9) в статье 15:

а) в части 1 слова «федеральных программ развития субъектов малого и среднего предпринимательства, региональных программ развития субъектов малого и среднего предпринимательства, муниципальных программ развития субъектов малого и среднего предпринимательства» заменить словами «государственными программами (подпрограммами) Российской Федерации, государственными программами (подпрограммами) субъектов Российской Федерации, муниципальными программами (подпрограммами)»;

б) в части 4 слова «вправе утверждать» заменить словом «утверждают», после слов «и среднего предпринимательства)» дополнить словами «с ежегодным — до 1 ноября текущего года дополнением таких перечней государственным имуществом и муниципальным имуществом», слова «может быть использовано» заменить словом «используется»;

в) в части 4^1 слова «федеральными программами развития субъектов малого и среднего предпринимательства, региональными программами развития субъектов малого и среднего предпринимательства, муниципальными программами развития субъектов малого и среднего предпринимательства» заменить словами «государственными программами (подпрограммами) Российской Федерации, государственными программами (подпрограммами) субъектов Российской Федерации, муниципальными программами (подпрограммами)»;

г) дополнить частью 4^4 следующего содержания:

«4^4. Проекты перечней, указанных в части 4 настоящей статьи, проекты изменений, вносимых в такие перечни, до их утверждения федеральными органами исполнительной власти, органами исполнительной власти субъектов Российской Федерации, органами местного самоуправления подлежат в сроки и в порядке, которые установлены федеральным органом исполнительной власти, осуществляющим функции по выработке государственной политики и нормативно-правовому регулированию в сфере развития предпринимательской деятельности, в том числе среднего и малого бизнеса, представлению в корпорацию развития малого и среднего предпринимательства, осуществляющую деятельность в соответствии с настоящим Федеральным законом в качестве института развития в сфере малого и среднего предпринимательства, для их последующего мониторинга в соответствии с частью 5 статьи 16 настоящего Федерального закона.»;

13) в части 2 статьи 19:

а) пункт 1 изложить в следующей редакции:

«1) о реализации государственных программ (подпрограмм) Российской Федерации, государственных программ (подпрограмм) субъектов Российской Федерации, муниципальных программ (подпрограмм);»;

б) пункт 9 дополнить словами «, в том числе информацией в сфере деятельности корпорации развития малого и среднего предпринимательства, действующей в соответствии с настоящим Федеральным законом»;

14) дополнить статьями 25^1 и 25^2 следующего содержания:

«Статья 25^1. **Корпорация развития малого и среднего предпринимательства**

1. Корпорация развития малого и среднего предпринимательства осуществляет свою деятельность в качестве института развития в сфере малого и среднего предпринимательства в целях координации оказания субъектам малого и среднего предпринимательства поддержки, предусмотренной настоящим Федеральным законом.

2. Основными задачами корпорации развития малого и среднего предпринимательства являются:

1) оказание поддержки субъектам малого и среднего предпринимательства и организациям, образующим инфраструктуру поддержки субъектов малого и среднего предпринимательства;

2) привлечение денежных средств российских, иностранных и международных организаций в целях поддержки субъектов малого и среднего предпринимательства;

3) организация информационного, маркетингового, финансового и юридического сопровождения инвестиционных проектов, реализуемых субъектами малого и среднего предпринимательства;

4) организация мероприятий, направленных на увеличение доли закупки товаров, работ, услуг заказчиками, определяемыми Правительством Российской Федерации, у субъектов малого и среднего предпринимательства в годовом объеме закупки товаров, работ, услуг, в годовом объеме закупки инновационной продукции, высокотехнологичной продукции;

5) обеспечение информационного взаимодействия корпорации развития малого и среднего предпринимательства с органами государственной власти, органами местного самоуправления, иными органами, организациями в целях оказания поддержки субъектам малого и среднего предпринимательства;

6) подготовка предложений о совершенствовании мер поддержки субъектов малого и среднего предпринимательства, в том числе предложений о совершенствовании нормативно-правового регулирования в этой сфере.

3. Приоритетные направления деятельности корпорации развития малого и среднего предпринимательства определяются советом директоров корпорации развития малого и среднего предпринимательства.

4. Корпорация развития малого и среднего предпринимательства для достижения задач, установленных частью 2 настоящей статьи, осуществляет следующие функции:

1) участвует в реализации пунктов 2, 4, 6, 8 — 10, 11, 13, 14, 16 статьи 9 настоящего Федерального закона в порядке, предусмотренном советом директоров корпорации развития малого и среднего предпринимательства;

2) организует и проводит в установленном Правительством Российской Федерации порядке оценку соответствия проектов планов закупки товаров, работ, услуг, проектов планов закупки инновационной продукции, высокотехнологичной продукции, лекарственных средств, проектов изменений, вносимых в такие планы, конкретных заказчиков, определенных Правительством Российской Федерации в соответствии с Федеральным законом от 18 июля 2011 года № 223- ФЗ «О закупках товаров, работ, услуг отдельными видами юридических лиц», требованиям законодательства Российской Федерации, предусматривающим участие субъектов малого и среднего предпринимательства в закупке;

3) организует и проводит в установленном Правительством Российской Федерации порядке мониторинг соответствия планов закупки товаров, работ, услуг, планов закупки инновационной продукции, высокотехнологичной продукции, лекарственных средств, изменений, внесенных в такие планы, годовых отчетов о закупке у субъектов малого и среднего предпринимательства, годовых отчетов о закупке инновационной продукции, высокотехнологичной продукции (в части закупки у субъектов малого и среднего предпринимательства) отдельных заказчиков, определенных Правительством Российской Федерации в соответствии с Федеральным законом от 18 июля 2011 года № 223-ФЗ «О закупках товаров, работ, услуг отдельными видами юридических лиц», требованиям законодательства Российской Федерации, предусматривающим участие субъектов малого и среднего предпринимательства в закупке;

4) организует и проводит в установленном Правительством Российской Федерации порядке мониторинг осуществления органами исполнительной власти субъектов Российской Федерации и (или) созданными ими организациями оценки соответствия проектов планов закупки товаров, работ, услуг, проектов планов закупки инновационной продукции, высокотехнологичной продукции, лекарственных средств, проектов изменений, вносимых в такие планы, конкретных заказчиков, определенных Правительством Российской Федерации в соответствии с Федеральным законом от 18 июля 2011 года № 223-ФЗ «О закупках товаров, работ, услуг отдельными видами юридических лиц», требованиям законодательства Российской Федерации, предусматривающим участие субъектов малого и среднего предпринимательства в закупке;

5) организует и проводит в установленном Правительством Российской Федерации порядке мониторинг осуществления органами исполнительной власти субъектов Российской Федерации и (или) созданными ими организациями мониторинга соответствия планов закупки товаров, работ, услуг, планов закупки инновационной продукции, высокотехнологичной продукции, лекарственных средств, изменений, внесенных в такие планы, годовых отчетов о закупке у субъектов малого и среднего предпринимательства, годовых отчетов о закупке инновационной продукции, высокотехнологичной продукции (в части закупки у субъектов малого и среднего предпринимательства) отдельных заказчиков, определенных Правительством Российской Федерации в соответствии с Федеральным законом от 18 июля 2011 года № 223-ФЗ «О закупках товаров, работ, услуг отдельными видами юридических лиц», требованиям законодательства Российской Федерации, предусматривающим участие субъектов малого и среднего предпринимательства в закупке;

6) обращается в антимонопольный орган в случаях, установленных частью 10 статьи 3 и статьей 5^1 Федерального закона от 18 июля 2011 года № 223-ФЗ «О закупках товаров, работ, услуг отдельными видами юридических лиц»;

7) обжалует в судебном порядке действия (бездействие) заказчиков, определенных в соответствии с Федеральным законом от 18 июля 2011 года № 223-ФЗ «О закупках товаров, работ, услуг отдельными видами юридических лиц», в отношении субъектов малого и среднего предпринимательства;

8) обеспечивает информационное, маркетинговое, финансовое и юридическое сопровождение инвестиционных проектов, которые реализуются субъектами малого и среднего предпринимательства и соответствуют приоритетным направлениям деятельности корпорации развития малого и среднего предпринимательства, определяемым в соответствии с частью 3 настоящей статьи;

9) организует в порядке и на условиях, которые установлены советом директоров корпорации развития малого и среднего предпринимательства, финансирование кредитных организаций, микрофинансовых организаций, указанных в части 2 статьи 15 настоящего Федерального закона, иных юридических лиц, оказывающих финансовую поддержку субъектам малого и среднего предпринимательства в соответствии с требованиями, утвержденными советом директоров корпорации развития малого и среднего предпринимательства;

10) в порядке и на условиях, которые установлены советом директоров корпорации развития малого и среднего предпринимательства, привлекает займы и кредиты, в том числе на финансовых рынках, выдает поручительства и независимые гарантии юридическим лицам;

11) оказывает в порядке, установленном советом директоров корпорации развития малого и среднего предпринимательства, имущественную поддержку субъектам малого и среднего предпринимательства, в том числе в виде передачи в собственность, во владение и (или) в пользование объектов недвижимого имущества (включая земельные участки, в том числе с расположенными на них объектами недвижимого имущества);

12) организует и проводит в установленном Правительством Российской Федерации порядке мониторинг оказания федеральными органами исполнительной власти, органами исполнительной власти субъектов Российской Федерации, органами местного самоуправления поддержки субъектам малого и среднего предпринимательства и организациям, образующим инфраструктуру поддержки субъектов малого и среднего предпринимательства, а также мониторинг оказания организациями, образующими инфраструктуру поддержки субъектов малого и среднего предпринимательства, поддержки субъектам малого и среднего предпринимательства;

13) направляет предложения в Правительственную комиссию по вопросам конкуренции и развития малого и среднего предпринимательства для принятия решений, в том числе по вопросам координации деятельности органов государственной власти Российской Федерации, органов государственной власти субъектов Российской Федерации, органов местного самоуправления, организаций, образующих инфраструктуру поддержки субъектов малого и среднего предпринимательства, для принятия решений, в том числе по вопросам конкуренции и развития малого и среднего предпринимательства;

14) организует разработку информационно-аналитических систем для решения задач, предусмотренных частью 2 настоящей статьи;

15) осуществляет в установленном законодательством Российской Федерации порядке работы, связанные с использованием информации, составляющей государственную тайну, иной информации ограниченного доступа, обеспечивает защиту такой информации;

16) осуществляет иные функции для решения задач, предусмотренных частью 2 настоящей статьи, другими федеральными законами, решениями или поручениями Президента Российской Федерации, решениями Правительства Российской Федерации.

5. Правовой статус и виды деятельности корпорации развития малого и среднего предпринимательства определяются ее уставом в соответствии с настоящим Федеральным законом, другими федеральными законами и принятыми на их основе иными нормативными правовыми актами Российской Федерации.

6. Корпорация развития малого и среднего предпринимательства, осуществляющая деятельность в соответствии с настоящим Федеральным законом в качестве института развития в сфере малого и среднего предпринимательства, организует в порядке и на условиях, которые установлены советом директоров корпорации развития малого и среднего предпринимательства, финансирование кредитных организаций и иных юридических лиц, осуществляющих финансовую поддержку субъектов малого и среднего предпринимательства, в рамках деятельности акционерного общества «Российский банк поддержки малого и среднего предпринимательства», основной целью которой является реализация программ финансовой поддержки субъектов малого и среднего предпринимательства и организаций, образующих инфраструктуру поддержки субъектов малого и среднего предпринимательства, на основании приоритетных направлений деятельности корпорации развития малого и среднего предпринимательства, определяемых в соответствии с частью 3 настоящей статьи.

7. Корпорация развития малого и среднего предпринимательства вправе предоставлять субъектам малого и среднего предпринимательства услуги в целях оказания поддержки субъектам малого и среднего предпринимательства через создаваемые в соответствии с Федеральным законом от 27 июля 2010 года № 210-ФЗ «Об организации предоставления государственных и муниципальных услуг» многофункциональные центры предоставления государственных и муниципальных услуг (на основании соглашений о взаимодействии, заключенных между корпорацией развития малого и среднего предпринимательства и высшими исполнительными органами государственной власти субъектов Российской Федерации и (или) многофункциональными центрами предоставления государственных и муниципальных услуг, и в соответствии с утвержденными корпорацией развития малого и среднего предпринимательства требованиями предоставления таких услуг), а также с использованием единого портала государственных и муниципальных услуг, региональных порталов государственных и муниципальных услуг, других средств информационно-телекоммуникационных технологий, созданных для предоставления государственных и муниципальных услуг в электронной форме.

8. Корпорация развития малого и среднего предпринимательства при предоставлении услуг субъектам малого и среднего предпринимательства в целях оказания поддержки субъектам малого и среднего предпринимательства вправе запрашивать документы и информацию, в том числе в электронной форме, от органов государственной власти, органов местного самоуправления в порядке межведомственного информационного взаимодействия. Правила использования информационно-технологической и коммуникационной инфраструктуры, созданной для предоставления государственных и муниципальных услуг в электронной форме, при предоставлении корпорацией развития малого и среднего предпринимательства услуг в целях оказания поддержки субъектам малого и среднего предпринимательства устанавливаются Правительством Российской Федерации.

9. Корпорация развития малого и среднего предпринимательства в порядке, предусмотренном советом директоров корпорации развития малого и среднего предпринимательства, вправе создавать филиалы и открывать представительства, создавать консультативные органы, коммерческие и некоммерческие организации, участвовать в уставных (складочных) капиталах юридических лиц, а также участвовать в некоммерческих организациях, которые создаются (созданы) на территории Российской Федерации и за рубежом.

10. Корпорация развития малого и среднего предпринимательства в порядке, предусмотренном советом директоров корпорации развития малого и среднего предпринимательства, вправе заключать с органами исполнительной власти Российской Федерации, органами исполнительной власти субъектов Российской Федерации, органами местного самоуправления, организациями соглашения, предусматривающие реализацию мер по развитию малого и среднего предпринимательства и условия их реализации.

11. Корпорации развития малого и среднего предпринимательства для решения задач и осуществления функций, предусмотренных настоящей статьей, может предоставляться государственная поддержка в соответствии с бюджетным законодательством Российской Федерации в форме государственных гарантий Российской Федерации по обязательствам этой корпорации, ее дочерних обществ и в иных предусмотренных законодательством Российской Федерации формах.

12. Доля обыкновенных акций корпорации развития малого и среднего предпринимательства, находящихся в собственности Российской Федерации, не может составлять менее чем пятьдесят процентов плюс одна голосующая акция общего количества обыкновенных акций корпорации развития малого и среднего предпринимательства.

13. Корпорация развития малого и среднего предпринимательства может быть реорганизована или ликвидирована на основании федерального закона, определяющего цели, порядок и сроки реорганизации или ликвидации корпорации развития малого и среднего предпринимательства и судьбу имущества, находящегося в ее собственности.

Статья 25^2. **Особенности управления корпорацией развития малого и среднего предпринимательства**

1. В корпорации развития малого и среднего предпринимательства образуются коллегиальный орган управления (совет директоров корпорации развития малого и среднего предпринимательства), коллегиальный исполнительный орган (правление корпорации развития малого и среднего предпринимательства) и единоличный исполнительный орган (генеральный директор корпорации развития малого и среднего предпринимательства).

2. Совет директоров корпорации развития малого и среднего предпринимательства формируется Правительством Российской Федерации в количестве одиннадцати членов. Председатель совета директоров корпорации развития малого и среднего предпринимательства, члены совета директоров корпорации развития малого и среднего предпринимательства назначаются на должность на неопределенный срок и освобождаются от должности Правительством Российской Федерации.

3. Совет директоров корпорации развития малого и среднего предпринимательства принимает решения по вопросам, отнесенным к его компетенции уставом корпорации развития малого и среднего предпринимательства, в соответствии с настоящим Федеральным законом, другими федеральными законами и принимаемыми на их основе иными нормативными правовыми актами Российской Федерации.

4. Генеральный директор корпорации развития малого и среднего предпринимательства назначается на должность на неопределенный срок и освобождается от должности Правительством Российской Федерации и является членом совета директоров корпорации развития малого и среднего предпринимательства по должности.

5. Внешний государственный аудит (контроль) в отношении деятельности корпорации развития малого и среднего предпринимательства осуществляется Счетной палатой Российской Федерации.

6. Корпорация развития малого и среднего предпринимательства разрабатывает ежегодную программу деятельности и программу деятельности на долгосрочный период, которые утверждаются советом директоров корпорации развития малого и среднего предпринимательства.

7. Ежегодный отчет корпорации развития малого и среднего предпринимательства об исполнении ежегодной программы деятельности утверждается советом директоров корпорации развития малого и среднего предпринимательства не позднее 1 июля года, следующего за отчетным годом, и направляется Президенту Российской Федерации, в Государственную Думу Федерального Собрания Российской Федерации, Совет Федерации Федерального Собрания Российской Федерации, Правительство Российской Федерации до 1 августа года, следующего за отчетным годом.».

Статья 6

Внести в Федеральный закон от 18 июля 2011 года № 223-ФЗ «О закупках товаров, работ, услуг отдельными видами юридических лиц» (Собрание законодательства Российской Федерации, 2011, № 30, ст. 4571; № 50, ст. 7343; 2012, № 53, ст. 7649; 2013, № 23, ст. 2873; № 27, ст. 3452; № 51, ст. 6699; № 52, ст. 6961; 2014, № 11, ст. 1091; 2015, № 1, ст. 11) следующие изменения:

1) в статье 3:

а) дополнить частью 8^2 следующего содержания:

«8^2. Правительство Российской Федерации утверждает:

1) перечень конкретных заказчиков, которые обязаны осуществить закупку инновационной продукции, высокотехнологичной продукции, в том числе у субъектов малого и среднего предпринимательства, годовой объем такой закупки либо порядок установления указанного годового объема для каждого конкретного заказчика, а также форму годового отчета о закупке инновационной продукции, высокотехнологичной продукции, в том числе у субъектов малого и среднего предпринимательства, и требования к содержанию этого отчета;

2) порядок осуществления акционерным обществом «Федеральная корпорация по развитию малого и среднего предпринимательства», осуществляющим деятельность в качестве института развития в сфере развития малого и среднего предпринимательства в соответствии с Федеральным законом от 24 июля 2007 года № 209-ФЗ «О развитии малого и среднего предпринимательства в Российской Федерации» (далее — корпорация развития малого и среднего предпринимательства), органами исполнительной власти субъектов Российской Федерации или созданными ими организациями:

а) мониторинга соответствия утвержденных планов закупки товаров, работ, услуг, планов закупки инновационной продукции, высокотехнологичной продукции, лекарственных средств, изменений, внесенных в такие планы, годового отчета о закупке у субъектов малого и среднего предпринимательства, годового отчета о закупке инновационной продукции, высокотехнологичной продукции (в части закупки у субъектов малого и среднего предпринимательства) требованиям законодательства Российской Федерации, предусматривающим участие субъектов малого и среднего предпринимательства в закупке, в отношении определенных Правительством Российской Федерации отдельных заказчиков с использованием единой

ства в закупке, содержащегося в плане закупки инновационной продукции, высокотехнологичной продукции, лекарственных средств заказчиков, определенных Правительством Российской Федерации в соответствии с пунктом 2 настоящей части, и требования к содержанию этого раздела.»;

б) часть 9 дополнить предложением следующего содержания: «Корпорация развития малого и среднего предпринимательства, органы исполнительной власти субъектов Российской Федерации или созданные ими организации вправе обжаловать в судебном порядке действия (бездействие) заказчика в отношении субъектов малого и среднего предпринимательства.»;

в) абзац первый части 10 после слов «Участник закупки» дополнить словами «, корпорация развития малого и среднего предпринимательства, органы исполнительной власти субъектов Российской Федерации или созданные ими организации»;

2) в статье 4:

а) дополнить частями 3^1 — 3^3 следующего содержания:

«3^1. План закупки товаров, работ, услуг заказчиков, определенных Правительством Российской Федерации в соответствии с пунктом 2 части 8^2 статьи 3 настоящего Федерального закона, должен содержать раздел о закупке у субъектов малого и среднего предпринимательства в соответствии с утвержденными такими заказчиками перечнями товаров, работ, услуг, закупка которых осуществляется у таких субъектов.

3^2. План закупки инновационной продукции, высокотехнологичной продукции, лекарственных средств заказчиков, определенных Правительством Российской Федерации в соответствии с пунктами 1 и 2 части 8^2 статьи 3 настоящего Федерального закона, должен содержать раздел о закупке у субъектов малого и среднего предпринимательства в соответствии с утвержденным заказчиком перечнем товаров, работ, услуг, закупка которых осуществляется у таких субъектов.

3^3. План закупки товаров, работ, услуг конкретных заказчиков, определенных Правительством Российской Федерации в соответствии с пунктом 1 части 8^2 статьи 3 настоящего Федерального закона, должен содержать перечень инновационной продукции, высокотехнологичной продукции, закупаемой у субъектов малого и среднего предпринимательства в годовом объеме, определяемом Правительством Российской Федерации в соответствии с пунктом 1 части 8^2 статьи 3 настоящего Федерального закона.»;

б) часть 4 дополнить словами «, а также Государственной корпорацией по атомной энергии «Росатом» с учетом утвержденных Президентом Российской Федерации приоритетных направлений развития науки, технологий и техники в Российской Федерации и перечнем критических технологий Российской Федерации»;

в) дополнить частью 4^1 следующего содержания:

«4^1. Заказчики на основании критериев, предусмотренных частью 4 настоящей статьи, устанавливают:

1) перечень товаров, работ, услуг, удовлетворяющих критериям отнесения к инновационной продукции, высокотехнологичной продукции;

2) положения о порядке и правилах применения (внедрения) товаров, работ, услуг, удовлетворяющих критериям отнесения к инновационной продукции, высокотехнологичной продукции.»;

г) пункт 4 части 19 дополнить словами «, с указанием сведений о количестве, об общей стоимости договоров, предусматривающих закупку конкретными заказчиками, определенными Правительством Российской Федерации, инновационной продукции, высокотехнологичной продукции у таких субъектов в годовом объеме, определяемом в соответствии с пунктом 1 части 8^2 статьи 3 настоящего Федерального закона»;

3) дополнить статьей 5^1 следующего содержания:

«Статья 5^1. **Проведение оценки соответствия и мониторинга соответствия планов закупки, проектов таких планов, изменений, внесенных в такие планы, проектов изменений, вносимых в такие планы, годовых отчетов требованиям законодательства Российской Федерации, предусматривающим участие субъектов малого и среднего предпринимательства в закупке**

1. Оценке соответствия требованиям законодательства Российской Федерации, предусматривающим участие субъектов малого и среднего предпринимательства в закупке, в порядке, определяемом Правительством Российской Федерации в соответствии с пунктом 2 части 8^2 статьи 3 настоящего Федерального закона, с использованием единой информационной системы (далее — оценка соответствия) подлежат проект плана закупки товаров, работ, услуг, проект плана закупки инновационной продукции, высокотехнологичной продукции, лекарственных средств, проекты изменений, вносимых в такие планы, в случае, если они предусматривают изменение раздела об участии субъектов малого и среднего предпринимательства в закупке, до утверждения таких планов, изменений, вносимых в такие планы, конкретными заказчиками, перечень которых устанавливается Правительством Российской Федерации в соответствии с пунктом 2 части 8^2 статьи 3 настоящего Федерального закона.

2. Мониторингу соответствия требованиям законодательства Российской Федерации, предусматривающим участие субъектов малого и среднего предпринимательства в закупке, в порядке, определяемом Правительством Российской Федерации в соответствии с пунктом 2 части 8^2 статьи 3 настоящего Федерального закона, с использованием единой информационной системы (далее — мониторинг соответствия) подлежат утвержденные план закупки товаров, работ, услуг, план закупки инновационной продукции, высокотехнологичной продукции, лекарственных средств, изменения, внесенные в такие планы, в случае, если они предусматривают изменение раздела об участии субъектов малого и среднего предпринимательства в закупке, годовой отчет о закупке у субъектов малого и среднего предпринимательства, годовой отчет о закупке инновационной продукции (в части закупки у субъектов малого и среднего предпринимательства) отдельных заказчиков, определяемых Правительством Российской Федерации в соответствии с пунктом 2 части 8^2 статьи 3 настоящего Федерального закона.

3. Оценка соответствия осуществляется:

1) корпорацией развития малого и среднего предпринимательства в отношении проектов планов закупки товаров, работ, услуг, проектов планов закупки инновационной продукции, высокотехнологичной продукции, проектов изменений, вносимых в такие планы, подготовленных конкретными заказчиками, определенными Правительством Российской Федерации в соответствии с пунктом 2 части 8^2 статьи 3 настоящего Федерального закона;

2) органами исполнительной власти субъектов Российской Федерации или созданными ими организациями в отношении проектов планов закупки товаров, работ, услуг, проектов планов закупки инновационной продукции, высокотехнологичной продукции, лекарственных средств, проектов изменений, вносимых в такие планы, подготовленных конкретными заказчиками, определенными Правительством Российской Федерации в соответствии с пунктом 2 части 8^2 статьи 3 настоящего Федерального закона.

4. Мониторинг соответствия осуществляется:

1) корпорацией развития малого и среднего предпринимательства в отношении утвержденных планов закупки товаров, работ, услуг, планов закупки инновационной продукции, высокотехнологичной продукции, лекарственных средств, изменений, внесенных в такие планы, а также годовых отчетов о закупке товаров, работ, услуг у субъектов малого и среднего предпринимательства, годовых отчетов о закупке инновационной продукции, высокотехнологичной продукции (в части закупки у субъектов малого и среднего предпринимательства), подготовленных отдельными заказчиками, определенными Правительством Российской Федерации в соответствии с пунктом 2 части 8^2 статьи 3 настоящего Федерального закона.

5. Предметом оценки соответствия и мониторинга соответствия утвержденного плана закупки товаров, работ, услуг или проекта такого плана являются:

1) соблюдение установленного Правительством Российской Федерации годового объема закупки, который планируется осуществить по результатам закупки, участниками которой являются только субъекты малого и среднего предпринимательства, а также годового объема закупки инновационной продукции, высокотехнологичной продукции (в части закупки у субъектов малого и среднего предпринимательства), подготовленных отдельными заказчиками, определенными Правительством Российской Федерации в соответствии с пунктом 2 части 8^2 статьи 3 настоящего Федерального закона.

6. Предметом оценки соответствия и мониторинга соответствия утвержденного плана закупки инновационной продукции, высокотехнологичной продукции, лекарственных средств или проекта такого плана является соблюдение установленного Правительством Российской Федерации годового объема закупки инновационной продукции, высокотехнологичной продукции, которые планируется осуществить конкретными заказчиками, определяемыми Правительством Российской Федерации в соответствии с пунктом 1 части 8^2 статьи 3 настоящего Федерального закона, у субъектов малого и среднего предпринимательства.

7. Предметом оценки соответствия и мониторинга соответствия утвержденных изменений плана закупки товаров, работ, услуг, предусматривающих изменение раздела об участии субъектов малого и среднего предпринимательства в закупке, либо проекта таких изменений являются:

1) соблюдение ранее установленного в плане закупки товаров, работ, услуг годового объема закупки, которую планируется осуществить по результатам закупки, участниками которой являются только субъекты малого и среднего предпринимательства, а также годового объема закупки инновационной продукции, высокотехнологичной продукции (в части закупки у субъектов малого и среднего предпринимательства);

2) соответствие раздела плана закупки товаров, работ, услуг, предусматривающего осуществление закупки у субъектов малого и среднего предпринимательства, проекта такого плана утвержденному заказчиком перечню товаров, работ, услуг, закупка которых осуществляется у субъектов малого и среднего предпринимательства. При этом отсутствие утвержденного заказчиком такого перечня является основанием для направления этому заказчику уведомления, предусмотренного частью 10 настоящей статьи.

8. Предметом оценки соответствия и мониторинга соответствия утвержденных изменений плана закупки инновационной продукции, высокотехнологичной продукции, лекарственных средств, предусматривающих изменение раздела об участии субъектов малого и среднего предпринимательства в закупке, либо проекта таких изменений является соблюдение установленного Правительством Российской Федерации годового объема закупки инновационной продукции, высокотехнологичной продукции, которую планируется осуществить конкретными заказчиками, определяемыми Правительством Российской Федерации в соответствии с пунктом 1 части 8^2 статьи 3 настоящего Федерального закона, у субъектов малого и среднего предпринимательства.

9. Предметом мониторинга годового отчета о закупке у субъектов малого и среднего предпринимательства, годового отчета о закупке инновационной продукции, высокотехнологичной продукции (в части закупки у субъектов малого и среднего предпринимательства) является соблюдение:

1) установленных Правительством Российской Федерации годового объема закупки у субъектов малого и среднего предпринимательства, годового объема закупки инновационной продукции, высокотехнологичной продукции (в части закупки у субъектов малого и среднего предпринимательства);

2) соответствие раздела плана закупки товаров, работ, услуг, предусматривающего осуществление закупки у субъектов малого и среднего предпринимательства, проекта такого плана утвержденному заказчиком перечню товаров, работ, услуг, закупка которых осуществляется у субъектов малого и среднего предпринимательства. При этом отсутствие утвержденного заказчиком перечня товаров, работ, услуг, закупка которых осуществляется у субъектов малого и среднего предпринимательства, является основанием для направления этому заказчику уведомления, предусмотренного частью 10 настоящей статьи.

10. По результатам оценки соответствия или мониторинга соответствия выдается заключение о соответствии (положительное заключение) или уведомление о несоответствии (уведомление) утвержденных плана закупки товаров, работ, услуг, плана закупки инновационной продукции, высокотехнологичной продукции, лекарственных средств, изменений, внесенных в такие планы, проектов таких планов, проектов изменений, вносимых в такие планы, годового отчета о закупке у субъектов малого и среднего предпринимательства, годового отчета о закупке инновационной продукции, высокотехнологичной продукции (в части закупки у субъектов малого и среднего предпринимательства).

11. В случае выдачи заказчику уведомления такой заказчик обязан устранить в течение срока, установленного Правительством Российской Федерации в соответствии с пунктом 2 части 8^2 статьи 3 настоящего Федерального закона, указанное в уведомлении несоответствие и разместить в единой информационной системе изменения, внесенные в план закупки товаров, работ, услуг, план закупки инновационной продукции, высокотехнологичной продукции, лекарственных средств, проект таких планов, проект изменений, вносимых в такие планы, либо в случаях, предусмотренных пунктом 2 части 5 или пунктом 2 части 7 настоящей статьи, разместить в единой информационной системе утвержденный заказчиком перечень товаров, работ, услуг, закупка которых осуществляется у субъектов малого и среднего предпринимательства.

12. Допускается повторное размещение в единой информационной системе годового отчета о закупке у субъектов малого и среднего предпринимательства, годового отчета о закупке инновационной продукции, высокотехнологичной продукции (в части закупки у субъектов малого и среднего предпринимательства) для проведения мониторинга соответствия в случае, если при составлении годового отчета допущена техническая ошибка (описка, опечатка, грамматическая или арифметическая ошибка либо подобная ошибка).

13. Повторные оценка соответствия или мониторинг соответствия утвержденных планов закупки товаров, работ, услуг, планов закупки инновационной продукции, высокотехнологичной продукции, лекарственных средств, изменений, внесенных в такие планы, проектов таких планов, проектов изменений, вносимых в такие планы, годового отчета о закупке у субъектов малого и среднего предпринимательства, годового отчета о закупке инновационной продукции, высокотехнологичной продукции, лекарственных средств, изменений, внесенных в такие планы, а также годовых отчетов о закупке товаров, работ, услуг у субъектов малого и среднего предпринимательства, годовых отчетов о закупке инновационной продукции, высокотехнологичной продукции, лекарственных средств, изменений, внесенных в такие планы, проектов таких планов, проектов изменений, вносимых в такие планы, годового отчета о закупке у субъектов малого и среднего предпринимательства, годового отчета о закупке инновационной продукции, высокотехнологичной продукции (в части закупки у субъектов малого и среднего предпринимательства).

15. В случае неустранения заказчиком несоответствия, указанного в уведомлении, такому заказчику выдается заключение о несоответствии (отрицательное заключение) в отношении утвержденных плана закупки товаров, работ, услуг, плана закупки инновационной продукции, высокотехнологичной продукции, лекарственных средств, изменений, внесенных в такие планы, проектов таких планов, проектов изменений, вносимых в такие планы, годового отчета о закупке у субъектов малого и среднего предпринимательства, годового отчета о закупке инновационной продукции, высокотехнологичной продукции (в части закупки у субъектов малого и среднего предпринимательства).

16. Уведомления и заключения, предусмотренные частями 10 — 15 настоящей статьи, подлежат размещению заказчиками, определенными Правительством Российской Федерации в соответствии с пунктом 2 части 8^2 статьи 3 настоящего Федерального закона, в единой информационной системе в течение пяти дней со дня их выдачи.

17. После выдачи корпорацией развития малого и среднего предпринимательства, органом исполнительной власти субъекта Российской Федерации или созданной им организацией отрицательного заключения:

1) в случае проведения оценки соответствия в отношении проектов планов закупки товаров, работ, услуг, проектов планов закупки инновационной продукции, высокотехнологичной продукции, лекарственных средств заказчик вправе утвердить план закупки товаров, работ, услуг, план закупки инновационной продукции, высокотехнологичной продукции, лекарственных средств, проекты которых представлялись для проведения оценки соответствия. При этом реализация утвержденных плана закупки товаров, работ, услуг, плана закупки инновационной продукции, высокотехнологичной продукции, лекарственных средств (за исключением планов закупки товаров, работ, услуг, планов закупки инновационной продукции, высокотехнологичной продукции, лекарственных средств заказчиков в соответствии с отдельными решениями Президента Российской Федерации, решениями Правительства Российской Федерации) приостанавливается по решению антимонопольного органа в порядке и на условиях, которые определяются Правительством Российской Федерации в соответствии с пунктом 2 части 8^2 статьи 3 настоящего Федерального закона, в планируемом годовом объеме закупки, участниками которой согласно указанным утвержденным планам являются только субъекты малого и среднего предпринимательства, по перечню товаров, работ, услуг, выбираемых заказчиком;

2) в случае проведения мониторинга соответствия в отношении утвержденных планов закупки товаров, работ, услуг, планов закупки инновационной продукции, высокотехнологичной продукции, лекарственных средств реализация утвержденных плана закупки товаров, работ, услуг, плана закупки инновационной продукции, высокотехнологичной продукции, лекарственных средств заказчиков в соответствии с отдельными решениями Президента Российской Федерации, решениями Правительства Российской Федерации) приостанавливается по решению антимонопольного органа в порядке и на условиях, которые определяются Правительством Российской Федерации в соответствии с пунктом 2 части 8^2 статьи 3 настоящего Федерального закона, в планируемом годовом объеме закупки, участниками которой согласно указанным утвержденным планам являются только субъекты малого и среднего предпринимательства, по перечню товаров, работ, услуг, выбираемых заказчиком;

3) в случае проведения оценки соответствия или мониторинга соответствия в отношении проектов изменений, вносимых в план закупки товаров, работ, услуг, план закупки инновационной продукции, высокотехнологичной продукции, лекарственных средств, либо утвержденных изменений, внесенных в такие планы, указанные проекты изменений не подлежат утверждению и размещению в единой информационной системе, а утвержденные изменения, внесенные в такие планы, считаются не размещенными в единой информационной системе до даты выдачи положительного заключения, предусмотренного частью 14 настоящей статьи.

18. В течение срока, установленного Правительством Российской Федерации в соответствии с пунктом 2 части 8^2 статьи 3 настоящего Федерального закона, планы, изменения, внесенные в планы, проекты планов, проекты изменений, вносимых в планы, указанные в части 17 настоящей статьи, могут быть размещены заказчиками, определяемыми Правительством Российской Федерации в соответствии с пунктом 2 части 8^2 статьи 3 настоящего Федерального закона, в единой информационной системе повторно для осуществления оценки соответствия или мониторинга соответствия.

19. В случае выдачи отрицательного заключения, предусмотренного частью 15 настоящей статьи, не допускается размещение в единой информационной системе информации о закупке, подлежащей в соответствии с настоящим Федеральным законом размещению в единой информационной системе, в планируемом годовом объеме закупки, участниками которой согласно утвержденным планам закупки являются только субъекты малого и среднего предпринимательства, по перечню товаров, работ, услуг, выбираемых заказчиком.».

Статья 7

1. Акционерное общество «Федеральная корпорация по развитию малого и среднего предпринимательства» осуществляет деятельность в соответствии с Федеральным законом от 24 июля 2007 года № 209-ФЗ «О развитии малого и среднего предпринимательства в Российской Федерации» (в редакции настоящего Федерального закона) в качестве института развития в сфере малого и среднего предпринимательства после изменения наименования акционерного общества «Небанковская депозитно-кредитная организация «Агентство кредитных гарантий» и внесения изменений в его устав.

2. Сто процентов акций акционерного общества «Федеральная корпорация по развитию малого и среднего предпринимательства» находится в федеральной собственности до осуществления дополнительного выпуска акций и их размещения по закрытой подписке в соответствии с частью 8 настоящей статьи.

3. Акционерное общество «Федеральная корпорация по развитию малого и среднего предпринимательства» заключает с государственной корпорацией «Банк развития и внешнеэкономической деятельности (Внешэкономбанк)» без проведения торгов (в качестве единственного поставщика услуг по доверительному управлению) договор доверительного управления, в соответствии с которым акционерное общество «Федеральная корпорация по развитию малого и среднего предпринимательства» осуществляет доверительное управление в отношении ста процентов акций акционерного общества «Российский банк поддержки малого и среднего предпринимательства», которыми государственная корпорация «Банк развития и внешнеэкономической деятельности (Внешэкономбанк)» впоследствии осуществляет оплату дополнительно размещаемых по закрытой подписке акций акционерного общества «Федеральная корпорация по развитию малого и среднего предпринимательства» в соответствии с условиями размещения, установленными Правительством Российской Федерации на основании части 8 настоящей статьи.

4. Правительство Российской Федерации до 1 сентября 2015 года обеспечивает внесение изменений в устав акционерного общества «Небанковская депозитно-кредитная организация «Агентство кредитных гарантий» в целях приведения указанного устава в соответствие с Федеральным законом от 24 июля 2007 года № 209-ФЗ «О развитии малого и среднего предпринимательства в Российской Федерации» (в редакции настоящего Федерального закона).

5. Не позднее дня, следующего за днем регистрации изменений, внесенных в устав акционерного общества «Небанковская депозитно-кредитная организация «Агентство кредитных гарантий» в соответствии с частью 4 настоящей статьи, акционерное общество «Федеральная корпорация по развитию малого и среднего предпринимательства» направляет в Центральный банк Российской Федерации ходатайство об аннулировании лицензии на осуществление банковских операций, выданной акционерному обществу «Небанковская депозитно-кредитная организация «Агентство кредитных гарантий». При аннулировании указанной лицензии положения статьи 23 Федерального закона «О банках и банковской деятельности» не применяются.

6. Акционерное общество «Федеральная корпорация по развитию малого и среднего предпринимательства» после внесения изменений в устав акционерного общества «Небанковская депозитно-кредитная организация «Агентство кредитных гарантий» в соответствии с частью 4 настоящей статьи обеспечивает исполнение обязательств, принятых на себя акционерным обществом «Небанковская депозитно-кредитная организация «Агентство кредитных гарантий».

7. Полномочия единоличного исполнительного органа акционерного общества «Небанковская депозитно-кредитная организация «Агентство кредитных гарантий» после внесения изменений в устав этого акционерного общества в соответствии с частью 4 настоящей статьи сохраняются до назначения единоличного исполнительного органа акционерного общества «Федеральная корпорация по развитию малого и среднего предпринимательства» в соответствии с Федеральным законом от 24 июля 2007 года № 209-ФЗ «О развитии малого и среднего предпринимательства в Российской Федерации» (в редакции настоящего Федерального закона).

8. Правительство Российской Федерации до 31 декабря 2015 года принимает решение об увеличении уставного капитала акционерного общества «Федеральная корпорация по развитию малого и среднего предпринимательства» путем размещения дополнительных акций и об условиях их размещения.

9. Планы закупки товаров, работ, услуг для осуществления закупки товаров, работ, услуг в 2016 году, утвержденные до 1 ноября 2015 года заказчиками, которые впоследствии будут определены Правительством Российской Федерации как конкретные заказчики в соответствии с пунктом 2 части 8^2 статьи 3 Федерального закона от 18 июля 2011 года № 223-ФЗ «О закупках товаров, работ, услуг отдельными видами юридических лиц» (в редакции настоящего Федерального закона), подлежат мониторингу соответствия требованиям законодательства Российской Федерации, предусматривающим участие субъектов малого и среднего предпринимательства в закупке, осуществляемому акционерным обществом «Федеральная корпорация по развитию малого и среднего предпринимательства» в порядке, предусмотренном статьей 5^1 указанного Федерального закона (в редакции настоящего Федерального закона).

10. Федеральный орган исполнительной власти, осуществляющий правоприменительные функции по кассовому обслуживанию исполнения бюджетов бюджетной системы Российской Федерации, не позднее 1 ноября 2015 года обеспечивает возможность размещения заказчиками, определяемыми Правительством Российской Федерации в соответствии с пунктом 2 части 8^2 статьи 3 Федерального закона от 18 июля 2011 года № 223-ФЗ «О закупках товаров, работ, услуг отдельными видами юридических лиц» (в редакции настоящего Федерального закона), в единой информационной системе в сфере закупок товаров, работ, услуг для обеспечения государственных и муниципальных нужд уведомлений и заключений, предусмотренных частями 10 — 15 статьи 5^1 Федерального закона от 18 июля 2011 года № 223-ФЗ «О закупках товаров, работ, услуг отдельными видами юридических лиц» (в редакции настоящего Федерального закона).

Статья 8

1. Настоящий Федеральный закон вступает в силу со дня его официального опубликования, за исключением положений, для которых настоящей статьей установлены иные сроки вступления их в силу.

2. Абзацы первый, второй, четвертый — седьмой подпункта «а», подпункты «б» и «в» пункта 1, абзацы первый — третий подпункта «а», подпункт «б» пункта 2, пункт 3 статьи 6 настоящего Федерального закона вступают в силу с 1 ноября 2015 года.

3. Абзацы третий и восьмой подпункта «а» пункта 1, абзацы третий и четвертый подпункта «а», подпункты «в» и «г» пункта 2 статьи 6 настоящего Федерального закона вступают в силу с 1 января 2016 года.

4. Положения статьи 5^1 Федерального закона от 18 июля 2011 года № 223-ФЗ «О закупках товаров, работ, услуг отдельными видами юридических лиц» (в редакции настоящего Федерального закона) в части регулирования вопросов, связанных с осуществлением оценки соответствия или мониторинга соответствия утвержденных планов закупки инновационной продукции, высокотехнологичной продукции, лекарственных средств, изменений, внесенных в такие планы, проектов таких планов, проектов изменений, вносимых в такие планы, применяются с 1 января 2016 года.

Президент Российской Федерации
В. Путин

Москва, Кремль
29 июня 2015 года № 156-ФЗ

Российская Федерация | Федеральный закон

О внесении изменений в отдельные законодательные акты Российской Федерации

Принят Государственной Думой 19 июня 2015 года | **Одобрен Советом Федерации 24 июня 2015 года**

Статья 1

В абзаце первом пункта 3 статьи 3 Закона Российской Федерации от 27 ноября 1992 года № 4015-I «Об организации страхового дела в Российской Федерации» (Ведомости Съезда народных депутатов Российской Федерации и Верховного Совета Российской Федерации, 1993, № 2, ст. 56; Собрание законодательства Российской Федерации, 1998, № 1, ст. 4; 2003, № 50, ст. 4858; 2013, № 30, ст. 4067; 2014, № 30, ст. 4224) слова «и настоящим Законом» заменить словами «, настоящим Законом и федеральными законами».

Статья 2

Статью 14 Федерального закона от 15 августа 1996 года № 114-ФЗ «О порядке выезда из Российской Федерации и въезда в Российскую Федерацию» (Собрание законодательства Российской Федерации, 1996, № 34, ст. 4029; 2013, № 48, ст. 6165) изложить в следующей редакции:

«**Статья 14.** Оплата оказанной гражданину Российской Федерации, находящемуся за пределами территории Российской Федерации, медицинской помощи (включая медицинскую эвакуацию на территории иностранного государства и из иностранного государства в Российскую Федерацию) и (или) оплата возвращения его тела (останков) в Российскую Федерацию осуществляются согласно условиям договора об оказании медицинских услуг, договора добровольного страхования (страхового полиса), предусматривающего оплату и (или) возмещение расходов на оплату медицинской помощи за пределами территории Российской Федерации и оплату возвращения тела (останков) в Российскую Федерацию, и (или) иного документа, действительного для получения медицинской помощи за пределами территории Российской Федерации.

В случае отсутствия документов, перечисленных в части первой настоящей статьи, расходы на оказание медицинской помощи, в том числе в экстренной и неотложной формах (включая медицинскую эвакуацию на территории иностранного государства и из иностранного государства в Российскую Федерацию), за пределами территории Российской Федерации несет сам гражданин Российской Федерации или лица, заинтересованные в оказании медицинской помощи гражданину Российской Федерации за пределами территории Российской Федерации, в том числе лица, пригласившие гражданина Российской Федерации, а расходы на возвращение тела (останков) в Российскую Федерацию несут лица, заинтересованные в возвращении тела (останков) в Российскую Федерацию.

Положения частей первой и второй настоящей статьи не распространяются на граждан Российской Федерации, направляемых в служебные командировки, если оплата оказанной им медицинской помощи осуществляется в соответствии с международными договорами Российской Федерации и (или) нормативными правовыми актами Российской Федерации.

Условия и порядок осуществления добровольного страхования, предусмотренного частью первой настоящей статьи, определяются правилами страхования, разрабатываемыми страховщиком или объединением страховщиков с учетом требований международных договоров Российской Федерации и законодательства Российской Федерации о страховании.

Правила страхования должны предусматривать:

1) обязанность страховщика осуществить оплату и (или) возместить расходы на оплату медицинской помощи в экстренной и неотложной формах, оказанной гражданину, названному в договоре добровольного страхования (далее — застрахованное лицо), на территории иностранного государства (включая медицинскую эвакуацию на территории иностранного государства и из иностранного государства в Российскую Федерацию) при наступлении страхового случая в связи с получением травмы, отравлением, внезапным острым заболеванием или обострением хронического заболевания, и (или) возвращения тела (останков) в Российскую Федерацию;

2) исполнение страховщиком обязанности, указанной в подпункте 1 настоящей части, независимо от даты окончания действия договора добровольного страхования, если страховой случай наступил в период действия этого договора;

3) заключение договора добровольного страхования на срок не менее указанного страхователем периода временного пребывания застрахованного лица за пределами территории Российской Федерации;

4) условие о вступлении договора добровольного страхования в силу не позднее даты пересечения застрахованным лицом Государственной границы Российской Федерации, если условиями договора не предусмотрено его заключение в пользу застрахованного лица, находящегося за пределами территории Российской Федерации;

5) установление страховой суммы в размере, определенном исходя из требований к размеру страховой суммы, предъявляемых иностранным государством, которое намеревается посетить застрахованное лицо, но не менее суммы, эквивалентной двум миллионам рублей по официальному курсу Центрального банка Российской Федерации, установленному на дату заключения договора добровольного страхования.

Страховщик вправе устанавливать в правилах страхования дополнительные события, при наступлении которых у него возникает обязанность произвести страховую выплату страхователю, застрахованному лицу, выгодоприобретателю или иным третьим лицам, а также вправе увеличивать установленную настоящей статьей минимальную страховую сумму по договору добровольного страхования.

В случае необходимости получения застрахованным лицом во время пребывания за пределами территории Российской Федерации медицинской помощи в экстренной и неотложной формах при наступлении страхового случая в связи с получением травмы, отравлением, внезапным острым заболеванием или обострением хронического заболевания в медицинскую организацию или врачу предъявляется договор добровольного страхования (страховой полис) на русском и английском языках или сообщаются его номер, наименование страховщика и номер телефона, по которому следует обращаться при наступлении страхового случая.

Дипломатические представительства и консульские учреждения Российской Федерации оказывают содействие гражданам Российской Федерации в получении помощи по страховым случаям на территории иностранного государства в порядке, устанавливаемом Правительством Российской Федерации, если иное не предусмотрено международными договорами Российской Федерации.».

Статья 3

Внести в Федеральный закон от 24 ноября 1996 года № 132-ФЗ «Об основах туристской деятельности в Российской Федерации» (Собрание законодательства Российской Федерации, 1996, № 49, ст. 5491; 2003, № 2, ст. 167; 2007, № 7, ст. 833; 2012, № 19, ст. 2281) следующие изменения:

1) статью 9 дополнить частями девятой и десятой следующего содержания:

«При реализации туристского продукта туроператор, турагент, действуя в качестве страхового агента от имени и за счет страховщика, вправе заключить с туристом или иным заказчиком в пользу туриста договор добровольного страхования имущественных интересов туриста в соответствии с требованиями законодательства Российской Федерации и с учетом положений статьи 17 настоящего Федерального закона (далее — договор добровольного страхования).

Туроператор, турагент обязаны размещать информацию о страховщиках, от имени которых туроператор, турагент заключают договоры добровольного страхования, на своих официальных сайтах в информационно-телекоммуникационной сети «Интернет».»;

2) в статье 10:

а) дополнить новой частью пятой следующего содержания:

«Договор о реализации туристского продукта должен содержать сведения о заключении в пользу туриста договора добровольного страхования, условиями которого предусмотрена обязанность страховщика осуществить оплату и (или) возместить расходы на оплату медицинской помощи в экстренной и неотложной формах, оказанной туристу на территории страны временного пребывания при наступлении страхового случая в связи с получением травмы, отравлением, внезапным острым заболеванием или обострением хронического заболевания, включая медицинскую эвакуацию туриста в стране временного пребывания и из страны временного пребывания в страну постоянного проживания (далее — медицинская помощь в экстренной и неотложной формах в стране временного пребывания), и (или) возвращения тела (останков) туриста из страны временного пребывания в страну постоянного проживания (далее — возвращение тела (останков) в соответствии с требованиями законодательства Российской Федерации и страны временного пребывания, или сведения об отсутствии договора добровольного страхования.»;

б) части пятую — восьмую считать соответственно частями шестой — девятой;

3) в части шестой статьи 14:

а) дополнить новыми абзацами четвертым и пятым следующего содержания:

«о необходимости самостоятельной оплаты туристом медицинской помощи в экстренной и неотложной формах в стране временного пребывания, о возвращении тела (останков) за счет лиц, заинтересованных в возвращении тела (останков), в случае отсутствия у туриста договора добровольного страхования (страхового полиса), о требованиях законодательства страны временного пребывания к условиям страхования в случае наличия таких требований;

об условиях договора добровольного страхования, о страховщике, об организациях, осуществляющих в соответствии с договором, заключенным со страховщиком, организацию оказания медицинской помощи в экстренной и неотложной формах в стране временного пребывания и ее оплату, возвращения тела (останков), а также о порядке обращения туриста в связи с наступлением страхового случая (о месте нахождения, номерах контактных телефонов страховщика, иных организаций), если договор добровольного страхования заключается с туристом туроператором, турагентом от имени страховщика;»;

б) абзацы четвертый — десятый считать соответственно абзацами шестым — двенадцатым;

4) статью 17 изложить в следующей редакции:

«Статья 17. **Добровольное страхование имущественных интересов туристов**

Договор добровольного страхования (страховой полис) обеспечивает оплату и (или) возмещение расходов на оплату медицинской помощи в экстренной и неотложной формах в стране временного пребывания и (или) возвращения тела (останков).

Туроператор (турагент) обязан разъяснить туристу под личную подпись, что в случае отказа от заключения договора добровольного страхования расходы на оказание медицинской помощи в экстренной и неотложной формах в стране временного пребывания несет сам турист, а расходы на возвращение тела (останков) несут лица, заинтересованные в возвращении тела (останков).

Условия и порядок осуществления добровольного страхования определяются правилами страхования, разрабатываемыми страховщиком или объединением страховщиков с учетом требований международных договоров Российской Федерации и законодательства Российской Федерации о страховании.

Правила страхования должны предусматривать:

обязанность страховщика осуществить оплату и (или) возместить расходы на оплату медицинской помощи в экстренной и неотложной формах в стране временного пребывания и (или) возвращения тела (останков);

исполнение страховщиком обязанности, указанной в абзаце втором настоящей части, независимо от даты окончания действия договора добровольного страхования, если страховой случай наступил в период действия этого договора;

заключение договора добровольного страхования на срок не менее указанного туристом периода его временного пребывания за пределами страны постоянного проживания;

условие о вступлении договора добровольного страхования в силу не позднее даты пересечения туристом Государственной границы Российской Федерации;

установление страховой суммы в размере, определенном исходя из требований к размеру страховой суммы, предъявляемых страной временного пребывания туриста, но не менее суммы, эквивалентной двум миллионам рублей по официальному курсу Центрального банка Российской Федерации, установленному на дату заключения договора добровольного страхования.

Страховщик вправе устанавливать в правилах страхования дополнительные события, при наступлении которых у него возникает обязанность произвести страховую выплату страхователю, застрахованному лицу, выгодоприобретателю или иным третьим лицам, а также вправе увеличивать установленную настоящей статьей минимальную страховую сумму по договору добровольного страхования.

В случае необходимости получения туристом медицинской помощи в экстренной и неотложной формах в стране временного пребывания при наступлении страхового случая в медицинскую организацию или врачу предъявляется договор добровольного страхования (страховой полис) на русском и английском языках или сообщаются его номер, наименование страховщика и номер телефона, по которому следует обращаться при наступлении страхового случая.».

Статья 4

В части 15 статьи 5 Федерального закона от 21 июля 2014 года № 223-ФЗ «О внесении изменений в Федеральный закон «Об обязательном страховании гражданской ответственности владельцев транспортных средств» и отдельные законодательные акты Российской Федерации» (Собрание законодательства Российской Федерации, 2014, № 30, ст. 4224) слова «1 июля 2015» заменить словами «1 июля 2017».

Статья 5

1. Настоящий Федеральный закон вступает в силу по истечении ста восьмидесяти дней после дня его официального опубликования, за исключением статьи 4 настоящего Федерального закона.

2. Статья 4 настоящего Федерального закона вступает в силу со дня его официального опубликования.

Президент Российской Федерации
В. Путин

Москва, Кремль
29 июня 2015 года № 155-ФЗ

Российская Федерация | Федеральный закон

О внесении изменений в статьи 333^{33} и 333^{35} части второй Налогового кодекса Российской Федерации

Принят Государственной Думой 9 июня 2015 года | **Одобрен Советом Федерации 24 июня 2015 года**

Статья 1

Внести в часть вторую Налогового кодекса Российской Федерации (Собрание законодательства Российской Федерации, 2000, № 32, ст. 3340; 2004, № 45, ст. 4377; 2005, № 30, ст. 3117; № 52, ст. 5581; 2006, № 1, ст. 12; № 27, ст. 2881; № 43, ст. 4412; 2007, № 1, ст. 7; № 31, ст. 4013; № 46, ст. 5553; № 49, ст. 6071; 2008, № 52, ст. 6218, 6219, 6227; 2009, № 1, ст. 19; № 29, ст. 3582, 3625; № 30, ст. 3735; № 52, ст. 6450; 2010, № 15, ст. 1737; № 19, ст. 2291; № 28, ст. 3553; № 31, ст. 4198; № 32, ст. 4298; № 40, ст. 4969; № 46, ст. 5918; № 48, ст. 6247; 2011, № 1, ст. 7; № 27, ст. 3881; № 30, ст. 4566, 4575, 4583, 4587, 4593; № 47, ст. 6608; № 48, ст. 6731; № 49, ст. 7063; 2012, № 18, ст. 2128; № 24, ст. 3066; № 31, ст. 4319; № 49, ст. 6750; № 50, ст. 6958; № 53, ст. 7578, 7607; 2013, № 9, ст. 874; № 14, ст. 1647; № 23, ст. 2866; № 30, ст. 4084; № 44, ст. 5645; № 48, ст. 6165; № 52, ст. 6981; 2014, № 16, ст. 1835; № 26, ст. 3404; № 30, ст. 4220, 4222; № 43, ст. 5796; № 45, ст. 6159; № 48, ст. 6647, 6662; 2015, № 1, ст. 11) следующие изменения:

1) в пункте 1 статьи 333^{33}:

а) в абзаце первом подпункта 28^1 слова «или о расторжении» исключить;

б) в абзаце первом подпункта 92 цифры «110^1,» исключить;

в) подпункт 110^1 признать утратившим силу;

2) пункт 3 статьи 333^{35} дополнить подпунктами 29 — 31 следующего содержания:

«29) за выдачу паспорта, удостоверяющего личность гражданина Российской Федерации за пределами территории Российской Федерации, в том числе содержащего электронный носитель информации (паспорта нового поколения), лицам, признанным гражданами Российской Федерации в соответствии с частью 1 статьи 4

Российская Федерация

Федеральный закон

О международном медицинском кластере и внесении изменений в отдельные законодательные акты Российской Федерации

Принят Государственной Думой 9 июня 2015 года

Одобрен Советом Федерации 24 июня 2015 года

Глава 1. **Общие положения**

Статья 1. **Предмет регулирования настоящего Федерального закона**

1. Настоящий Федеральный закон регулирует отношения, возникающие в связи с созданием и обеспечением функционирования международного медицинского кластера.

2. Законодательство Российской Федерации применяется к отношениям, указанным в части 1 настоящей статьи, с учетом особенностей, установленных настоящим Федеральным законом.

Статья 2. **Основные понятия, используемые в настоящем Федеральном законе**

Для целей настоящего Федерального закона используются следующие основные понятия:

1) международный медицинский кластер — совокупность инфраструктуры территории международного медицинского кластера, участников проекта и механизмов взаимодействия участников проекта;

2) проект — совокупность мероприятий, направленных на достижение целей деятельности международного медицинского кластера;

3) инфраструктура территории международного медицинского кластера — совокупность территории международного медицинского кластера и находящихся на ней зданий, строений, сооружений и иных объектов, в том числе объектов коммунальной инфраструктуры;

4) участник проекта — заключившие соглашение об осуществлении проекта с управляющей компанией (далее — соглашение) и осуществляющие на территории международного медицинского кластера деятельность по реализации проекта российские юридическое лицо, индивидуальный предприниматель либо созданные и зарегистрированные в соответствии с законодательством иностранного государства — члена Организации экономического сотрудничества и развития (далее — член ОЭСР) иностранные юридическое лицо, индивидуальный предприниматель;

5) иностранный специалист — иностранный гражданин, привлекаемый участником проекта к трудовой деятельности в целях реализации проекта;

6) управляющая компания — российское юридическое лицо, созданное в организационно-правовой форме фонда по решению высшего исполнительного органа государственной власти субъекта Российской Федерации — города федерального значения Москвы в целях обеспечения функционирования международного медицинского кластера и управления им.

Статья 3. **Цели деятельности международного медицинского кластера**

Международный медицинский кластер создается на территории, определяемой высшим исполнительным органом государственной власти субъекта Российской Федерации — города федерального значения Москвы, в целях развития медицинской деятельности по оказанию медицинской помощи, повышения ее качества, содействия разработке лекарственных препаратов для медицинского применения (далее — лекарственные препараты), медицинских технологий и медицинских изделий, развития образовательной деятельности и проведения научных исследований в сфере охраны здоровья, а также в целях развития международного сотрудничества в указанной сфере деятельности.

Глава 2. **Управление международным медицинским кластером**

Статья 4. **Управляющая компания международного медицинского кластера**

1. Статус, цели деятельности, функции управляющей компании международного медицинского кластера (далее — управляющая компания) и порядок формирования ее органов управления определяются настоящим Федеральным законом, Федеральным законом от 12 января 1996 года № 7-ФЗ «О некоммерческих организациях», иными нормативными правовыми актами Российской Федерации, регулирующими деятельность некоммерческих организаций, с учетом особенностей, установленных настоящим Федеральным законом.

2. Управляющая компания осуществляет методическое, организационное, экспертно-аналитическое и информационное обеспечение деятельности международного медицинского кластера.

3. Управляющая компания осуществляет следующие функции:

1) на основании решения наблюдательного совета заключает соглашение с юридическим лицом, индивидуальным предпринимателем, претендующими на получение статуса участника проекта, отказывает в заключении такого соглашения, расторгает соглашение с участником проекта;

2) ведет реестр участников проекта (далее — реестр), размещает реестр на официальном сайте международного медицинского кластера в информационно-телекоммуникационной сети «Интернет» (далее — сеть «Интернет»);

3) организует оказание участникам проекта услуг, необходимых для осуществления их деятельности по реализации проекта (в том числе юридических и консультационных услуг, услуг по ведению бухгалтерского учета);

4) координирует деятельность участников проекта, обеспечивает взаимодействие участников проекта;

5) организует подготовку и стажировку кадров в интересах участников проекта, а также предоставление дополнительного профессионального образования;

6) оказывает участникам проекта содействие в продвижении на рынок продуктов и услуг, а также в развитии научно-технической кооперации участников проекта, в том числе с иностранными организациями;

7) направляет в порядке, установленном Правительством Российской Федерации, в федеральный орган исполнительной власти, уполномоченный Правительством Российской Федерации, уведомления о начале осуществления участниками проекта медицинской деятельности по оказанию медицинской помощи на территории международного медицинского кластера, включая сведения о применяемых правилах, требованиях, регламентах и нормативах, об используемых лекарственных препаратах и медицинских изделиях;

8) обеспечивает оформление прав на результаты интеллектуальной деятельности и средства индивидуализации, включая их государственную регистрацию в случаях, предусмотренных законодательством Российской Федерации;

9) осуществляет контроль за соответствием деятельности участников проекта целям деятельности международного медицинского кластера, а также требованиям настоящего Федерального закона в порядке, утвержденном наблюдательным советом управляющей компании;

10) создает консультативные и совещательные органы;

11) обеспечивает деятельность экспертного совета управляющей компании;

12) организует проведение иных мероприятий в соответствии с целями деятельности международного медицинского кластера.

4. Органами управления управляющей компании являются наблюдательный совет, правление и генеральный директор.

5. Финансовое обеспечение деятельности управляющей компании осуществляется за счет собственных средств управляющей компании, средств бюджета субъекта Российской Федерации — города федерального значения Москвы, а также за счет иных источников в соответствии с законодательством Российской Федерации.

6. Управляющая компания обязана ежегодно размещать годовой отчет о своей деятельности и годовые отчеты участников проекта о результатах их деятельности на территории международного медицинского кластера на официальном сайте международного медицинского кластера в сети «Интернет».

Статья 5. **Наблюдательный совет управляющей компании**

1. Наблюдательный совет управляющей компании является высшим органом управления управляющей компании.

2. Наблюдательный совет управляющей компании осуществляет общее руководство деятельностью управляющей компании и контроль за ее деятельностью.

3. Положение о наблюдательном совете управляющей компании, его состав и порядок формирования утверждаются высшим исполнительным органом государственной власти субъекта Российской Федерации — города федерального значения Москвы.

4. Наблюдательный совет управляющей компании осуществляет следующие полномочия:

1) определяет основные направления развития международного медицинского кластера;

2) утверждает критерии отбора юридических лиц, индивидуальных предпринимателей, претендующих на получение статуса участника проекта;

3) утверждает по согласованию с высшим исполнительным органом государственной власти субъекта Российской Федерации — города федерального значения Москвы порядок принятия решений о заключении соглашения, о расторжении соглашения, в том числе досрочном;

4) принимает решения о заключении управляющей компанией соглашения с юридическим лицом, индивидуальным предпринимателем, претендующими на получение статуса участника проекта, об отказе в заключении такого соглашения, о расторжении соглашения;

5) утверждает финансовый план управляющей компании, ее годовой отчет и годовой бухгалтерский баланс;

6) утверждает формы документов, необходимых для осуществления функций управляющей компании;

7) утверждает положение о правлении управляющей компании;

8) утверждает положение об экспертном совете управляющей компании, его состав и порядок формирования, определяет порядок формирования, задачи и функции иных консультативных и совещательных органов управляющей компании;

9) утверждает порядок проведения экспертизы, предусмотренной частью 3 статьи 8 настоящего Федерального закона;

10) утверждает порядок осуществления управляющей компанией контроля за соответствием деятельности участников проекта целям деятельности международного медицинского кластера, а также требованиям настоящего Федерального закона;

11) заслушивает годовые отчеты участников проекта о результатах их деятельности на территории международного медицинского кластера;

12) осуществляет иные полномочия, установленные настоящим Федеральным законом, другими федеральными законами и положением о наблюдательном совете управляющей компании.

Статья 6. **Правление управляющей компании**

1. Правление управляющей компании является коллегиальным исполнительным органом управляющей компании, в состав которого входят генеральный директор управляющей компании, являющийся членом правления по должности, и другие члены ее правления.

2. Члены правления управляющей компании назначаются на должность и освобождаются от должности наблюдательным советом управляющей компании по представлению ее генерального директора.

3. Правление управляющей компании действует на основании положения о правлении управляющей компании.

4. Правление управляющей компании осуществляет следующие полномочия:

1) организует рассмотрение заявлений, разрешительной документации и иных документов, представленных юридическим лицом, индивидуальным предпринимателем, претендующими на получение статуса участника проекта, в соответствии с частью 3 статьи 9 настоящего Федерального закона;

2) направляет на рассмотрение в наблюдательный совет управляющей компании предложения о досрочном расторжении соглашения в случаях, предусмотренных частью 9 статьи 9 настоящего Федерального закона;

3) утверждает порядок информационного обеспечения деятельности управляющей компании, в том числе ведения официального сайта международного медицинского кластера в сети «Интернет»;

4) принимает решения по вопросам координации деятельности и обеспечения взаимодействия участников проекта;

5) согласовывает условия использования участниками проекта инфраструктуры территории международного медицинского кластера;

6) осуществляет иные полномочия, предусмотренные настоящим Федеральным законом, положением о правлении управляющей компании и решениями ее наблюдательного совета.

Статья 7. **Генеральный директор управляющей компании**

1. Генеральный директор управляющей компании осуществляет руководство текущей деятельностью управляющей компании.

2. Генеральный директор управляющей компании назначается на должность и освобождается от должности высшим исполнительным органом государственной власти субъекта Российской Федерации — города федерального значения Москвы по согласованию с наблюдательным советом управляющей компании.

3. Генеральный директор управляющей компании осуществляет следующие полномочия:

1) действует от имени управляющей компании и представляет без доверенности ее интересы в отношениях с федеральными органами государственной власти, органами государственной власти субъектов Российской Федерации, органами местного самоуправления, международными организациями, другими организациями;

2) руководит деятельностью правления управляющей компании;

3) организует исполнение решений наблюдательного совета управляющей компании;

4) издает приказы и распоряжения по вопросам деятельности управляющей компании;

5) назначает на должность и освобождает от должности работников управляющей компании;

6) распределяет обязанности между своими заместителями;

7) организует подготовку материалов для осуществления наблюдательным советом и правлением управляющей компании своих полномочий, а также решает иные вопросы, связанные с обеспечением деятельности наблюдательного совета, правления и экспертного совета управляющей компании, иных консультативных и совещательных органов;

8) принимает решения по вопросам, отнесенным к компетенции управляющей компании, за исключением вопросов, отнесенных к компетенции ее наблюдательного совета и правления.

Статья 8. **Экспертный совет управляющей компании**

1. Экспертный совет управляющей компании является постоянно действующим консультативным органом.

2. Экспертный совет управляющей компании формируется из представителей профессионального сообщества, осуществляющих медицинскую, образовательную или научную деятельность в сфере охраны здоровья, имеющих стаж работы по специальности не менее десяти лет, обладающих высокой квалификацией и безупречной репутацией.

3. Экспертный совет управляющей компании проводит экспертизу мероприятий, предлагаемых юридическим лицом, индивидуальным предпринимателем, претендующими на получение статуса участника проекта, для реализации на территории международного медицинского кластера, и по результатам ее проведения составляет экспертное заключение о соответствии мероприятий целям деятельности международного медицинского кластера, об их актуальности, научной и экономической обоснованности, практической реализуемости.

4. Экспертный совет управляющей компании вправе представлять в наблюдательный совет управляющей компании предложения по внесению изменений в реестр.

5. Экспертный совет управляющей компании осуществляет иные функции, предусмотренные положением об экспертном совете управляющей компании и решениями наблюдательного совета управляющей компании.

Глава 3. **Особенности осуществления деятельности участниками проекта**

Статья 9. **Получение статуса участника проекта и особенности деятельности участников проекта**

1. Юридическое лицо, индивидуальный предприниматель получают статус участника проекта со дня заключения с управляющей компанией соглашения.

2. Существенными условиями соглашения являются соблюдение правил и требований, указанных в подпункте «д» пункта 3 части 3 настоящей статьи, страхование ответственности участника проекта и (или) медицинских работников, оказывающих медицинскую помощь на территории международного медицинского кластера.

3. Для заключения соглашения юридическое лицо, индивидуальный предприниматель, претендующие на получение статуса участника проекта, представляют в управляющую компанию:

1) заявление о заключении соглашения;

2) учредительные документы, предусматривающие осуществление деятельности, соответствующей целям деятельности международного медицинского кластера (для юридических лиц);

3) описание мероприятий, предлагаемых для реализации на территории международного медицинского кластера, с указанием:

а) основных целей участия в проекте и предполагаемых результатов реализации мероприятий проекта;

б) сведений о планируемых видах деятельности на территории международного медицинского кластера;

в) сведений об опыте осуществления заявленных видов деятельности в течение не менее чем три года;

г) сведений об актуальности, о научной и экономической обоснованности, практической реализуемости предлагаемых мероприятий;

д) сведений о разработках, методиках, технологиях, в том числе инновационных, о правилах и требованиях при оказании медицинской помощи, которые применяются в иностранном государстве — члене ОЭСР, выдавшем участнику проекта разрешительную документацию на осуществление медицинской деятельности, и которые планируется применять на территории международного медицинского кластера;

4) документы, выданные на территории Российской Федерации и подтверждающие право на осуществление заявленных видов деятельности (для российских юридических лиц, индивидуальных предпринимателей), либо разрешительную документацию, выданную в установленном порядке уполномоченными органами и организациями иностранного государства — члена ОЭСР и подтверждающую право на осуществление заявленных видов деятельности (для иностранных юридических лиц, индивидуальных предпринимателей);

5) регистрационные удостоверения лекарственных препаратов, регистрационные удостоверения на медицинские изделия, которые планируется использовать на территории международного медицинского кластера (для российских юридических лиц, индивидуальных предпринимателей), либо выданную в установленном порядке уполномоченными органами и организациями иностранного государства — члена ОЭСР разрешительную документацию (в том числе регистрационную, нормативную и иную документацию) на лекарственные препараты, медицинские изделия и медицинские технологии, которые планируется использовать на территории международного медицинского кластера, а также результаты исследований лекарственных препаратов, результаты испытаний медицинских изделий, патенты, иную медицинскую и техническую документацию (для иностранных юридических лиц, индивидуальных предпринимателей);

6) документы об образовании и (или) о квалификации специалистов, привлекаемых к реализации проекта;

7) правила, требования, регламенты и нормативы иностранных государств — членов ОЭСР, которые указаны в части 2 статьи 15 и части 1 статьи 16 настоящего Федерального закона и которые предусматривается применять на территории международного медицинского кластера.

4. Документы, составленные на иностранном языке, должны представляться в управляющую компанию юридическим лицом, индивидуальным предпринимателем, претендующими на получение статуса участника проекта, с заверенным в установленном законодательством Российской Федерации порядке их переводом на русский язык.

5. Управляющая компания в срок, не превышающий сорока пяти рабочих дней, рассматривает заявление и иные документы, представленные юридическим лицом, индивидуальным предпринимателем, претендующими на получение статуса участника проекта, определяет полноту и правильность оформления таких документов.

6. По итогам рассмотрения представленных документов, с учетом результатов проведения экспертизы, предусмотренной частью 3 статьи 8 настоящего Федерального закона, и на основании решения наблюдательного совета управляющая компания заключает соглашение с юридическим лицом, индивидуальным предпринимателем, претендующими на получение статуса участника проекта, либо отказывает в заключении такого соглашения.

7. Управляющая компания в течение десяти рабочих дней со дня принятия указанного в части 6 настоящей статьи решения уведомляет юридическое лицо, индивидуального предпринимателя о принятом решении.

8. Юридическое лицо, индивидуальный предприниматель утрачивают статус участника проекта по истечении десяти лет со дня заключения с ними соглашения либо со дня досрочного расторжения соглашения, ликвидации или реорганизации юридического лица — участника проекта (за исключением реорганизации в форме преобразования, слияния или присоединения при наличии у каждого участвующего в таком слиянии или присоединении юридического лица статуса участника проекта на дату государственной регистрации правопреемника реорганизованного юридического лица), прекращения деятельности индивидуального предпринимателя.

9. Решение о досрочном расторжении соглашения принимается в следующих случаях:

1) отказ участника проекта от участия в проекте;

2) осуществление участником проекта деятельности, не соответствующей целям деятельности международного медицинского кластера;

3) неоднократное нарушение участником проекта соглашения;

4) несоблюдение участником проекта требований, установленных частью 10 настоящей статьи.

10. Участник проекта обязан оказывать содействие управляющей компании в осуществлении контроля за выполнением соглашения, в том числе обеспечивать беспрепятственный допуск должностных лиц управляющей компании к принадлежащим ему объектам инфраструктуры территории международного медицинского кластера, представлять в письменной форме в управляющую компанию необходимую для осуществления контроля информацию, включая годовые отчеты о результатах деятельности на территории международного медицинского кластера.

11. Информация о заключении или расторжении соглашения, включении участника проекта в реестр, об исключении его из реестра размещается управляющей компанией на официальном сайте международного медицинского кластера в сети «Интернет» в трехдневный срок со дня заключения или расторжения соглашения.

Статья 10. **Ответственность**

Несоблюдение участниками проекта установленных и (или) применяемых на территории международного медицинского кластера в соответствии с настоящим Федеральным законом правил, требований, регламентов и нормативов, в том числе повлекшее за собой причинение вреда жизни и (или) здоровью людей, материальный ущерб, признается нарушением соответствующего законодательства Российской Федерации и влечет за собой ответственность в соответствии с законодательством Российской Федерации.

Статья 11. **Порядок разрешения споров в ходе реализации соглашения**

Споры, связанные с реализацией соглашения, разрешаются в судебном порядке в соответствии с законодательством Российской Федерации.

Глава 4. **Особенности регулирования отдельных отношений при реализации проекта**

Статья 12. **Признание на территории международного медицинского кластера разрешительной документации, документов об образовании и (или) о квалификации, выданных уполномоченными органами и организациями иностранного государства — члена ОЭСР**

1. Разрешительная документация, указанная в пунктах 4 и 5 части 3 статьи 9 настоящего Федерального закона и выданная в установленном порядке уполномоченными органами и организациями иностранного государства — члена ОЭСР участникам проекта, признается на территории международного медицинского кластера наравне с разрешительной документацией, выданной в Российской Федерации.

2. Документы об образовании и (или) о квалификации иностранных специалистов, выданные им в установленном порядке уполномоченными органами и организациями иностранного государства — члена ОЭСР, признаются действительными на территории международного медицинского кластера.

Статья 13. **Особенности осуществления медицинской деятельности на территории международного медицинского кластера**

1. Участники проекта, оказывающие медицинскую помощь, вправе использовать:

1) лекарственные препараты и медицинские изделия, зарегистрированные в установленном порядке уполномоченными органами государственной власти, уполномоченными организациями в Российской Федерации или в иностранном государстве — члене ОЭСР и применяемые в стране регистрации;

2) правила и требования, применяемые в Российской Федерации и (или) в иностранном государстве — члене ОЭСР, в котором участнику проекта была выдана указанная в пунктах 4 и 5 части 3 статьи 9 настоящего Федерального закона разрешительная документация.

2. Необходимым предварительным условием оказания медицинской помощи является дача информированного добровольного согласия гражданина (его законного представителя) на медицинское вмешательство на основании предоставленной медицинским работником в доступной форме полной информации о целях, методах оказания медицинской помощи, в том числе о лекарственных препаратах, медицинских изделиях, зарегистрированных в иностранном государстве — члене ОЭСР, связанном с ними риске, возможных вариантах медицинского вмешательства, его последствиях, а также о предполагаемых результатах оказания медицинской помощи.

3. При осуществлении медицинской деятельности на территории международного медицинского кластера участники проекта обладают всеми правами, предоставленными медицинским организациям, получившим соответствующие лицензии в соответствии с законодательством Российской Федерации.

4. К оказанию медицинской помощи, оплачиваемой за счет средств бюджетов бюджетной системы Российской Федерации, в том числе за счет средств территориальных фондов обязательного медицинского страхования, могут привлекаться только участники проекта, имеющие разрешительную документацию на осуществление медицинской деятельности, выданную в Российской Федерации.

Статья 14. **Особенности привлечения к трудовой деятельности иностранных специалистов**

1. Участники проекта, являющиеся работодателями, привлекают и используют иностранных специалистов в порядке и на условиях, которые предусмотрены для соответствующих категорий иностранных граждан Федеральным законом от 25 июля 2002 года № 115-ФЗ «О правовом положении иностранных граждан в Российской Федерации», с учетом следующих особенностей:

1) получение участником проекта, являющимся работодателем, разрешений на привлечение и использование иностранных специалистов, являющихся медицинскими, педагогическими или научными работниками, не требуется;

2) приглашение на въезд в Российскую Федерацию и разрешение на работу иностранным специалистам выдаются без учета квот на их выдачу, установленных в соответствии с Федеральным законом от 25 июля 2002 года № 115-ФЗ «О правовом положении иностранных граждан в Российской Федерации»;

3) оформление приглашений на въезд в Российскую Федерацию и разрешений на работу иностранным специалистам, указанным в пункте 1 настоящей части, осуществляется через управляющую компанию.

2. Разрешения на работу иностранным специалистам выдаются на срок действия заключенного с ними трудового договора или гражданско-правового договора на выполнение работ (оказание услуг), но не более чем на три года со дня въезда иностранного специалиста в Российскую Федерацию с возможностью последующего неоднократного продления такого разрешения на срок до трех лет. Разрешение на работу дает иностранным специалистам право на осуществление трудовой деятельности только в целях реализации проекта.

3. Форма разрешения на работу, выдаваемого иностранным специалистам, устанавливается федеральным органом исполнительной власти, уполномоченным на осуществление функций по контролю и надзору в сфере миграции.

Статья 15. **Особенности технического регулирования на территории международного медицинского кластера**

1. Деятельность на территории международного медицинского кластера осуществляется с соблюдением требований безопасности, в том числе требований пожарной безопасности, требований к продукции или связанным с требованиями к продукции процессам проектирования (включая изыскания), производства, строительства, монтажа, наладки, эксплуатации, хранения, перевозки, реализации и утилизации в части соблюдения требований соответствующих технических регламентов или до их вступления в силу нормативных правовых актов Российской Федерации, нормативных документов федеральных органов исполнительной власти, за исключением случаев, предусмотренных настоящей статьей.

2. В отношении продукции, используемой на территории международного медицинского кластера, или связанных с требованиями к продукции процессов проектирования (включая изыскания), производства, строительства, монтажа, наладки, эксплуатации, хранения, перевозки, реализации и утилизации вместо отдельных требований безопасности, в том числе пожарной безопасности, содержащихся в технических регламентах или до их вступления в силу в нормативных правовых актах Российской Федерации, нормативных документах федеральных органов исполнительной власти, либо в случае отсутствия указанных требований и положений могут применяться технические регламенты либо требования технических регламентов или документов иностранных государств — членов ОЭСР, применяемые в этих иностранных государствах и заявленные участником проекта к применению при осуществлении им деятельности на территории международного медицинского кластера в соответствии с пунктом 7 части 3 статьи 9 настоящего Федерального закона.

3. Информация о документах, указанных в части 2 настоящей статьи и применяемых на территории международного медицинского кластера, в порядке, установленном Правительством Российской Федерации, направляется управляющей компанией в федеральный орган исполнительной власти, осуществляющий функции по оказанию государственных услуг в сфере технического регулирования и обеспечения единства измерений, федеральный орган исполнительной власти, осуществляющий функции по выработке и реализации государственной политики и нормативно-правовому регулированию в сфере строительства, архитектуры, градостроительства (за исключением территориального планирования) и жилищно-коммунального хозяйства, и размещается на сайте международного медицинского кластера в сети «Интернет».

4. Требования безопасности, в том числе пожарной безопасности, содержащиеся в документах, указанных в части 2 настоящей статьи, применяются на территории международного медицинского кластера со дня направления информации, указанной в части 3 настоящей статьи, в уполномоченный Правительством Российской Федерации федеральный орган исполнительной власти.

5. В случае применения на территории международного медицинского кластера документов, указанных в части 2 настоящей статьи, обязательная оценка соответствия, за исключением государственного контроля (надзора), не проводится. Государственный контроль (надзор) в этом случае осуществляется с учетом положений части 6 настоящей статьи.

6. В случае применения на территории международного медицинского кластера документов, указанных в части 2 настоящей статьи, предметом государственного контроля (надзора) является проверка соблюдения требований безопасности, в том числе пожарной безопасности, предусмотренных такими документами.

Статья 16. **Особенности обеспечения санитарно-эпидемиологического благополучия населения на территории международного медицинского кластера**

1. На территории международного медицинского кластера могут применяться санитарно-эпидемиологические правила и гигиенические нормативы либо требования санитарно-эпидемиологических регламентов или документов иностранных государств — членов ОЭСР, применяемые в этих иностранных государствах и заявленные к применению участником проекта.

2. Применение на территории международного медицинского кластера санитарно-эпидемиологических правил и гигиенических нормативов либо требований, указанных в части 1 настоящей статьи, должно обеспечивать отсутствие вредного воздействия на человека факторов среды обитания. Критерии безопасности, установленные указанными правилами и нормативами либо требованиями, должны соответствовать стандартам, рекомендациям, руководствам и другим документам международных организаций.

3. Информация о санитарно-эпидемиологических правилах и гигиенических нормативах либо требованиях, указанных в части 1 настоящей статьи и применяемых на территории международного медицинского кластера, в порядке, установленном Правительством Российской Федерации, направляется управляющей компанией в федеральный орган исполнительной власти, уполномоченный на осуществление функций по контролю и надзору в сфере обеспечения санитарно-эпидемиологического благополучия населения, а также размещается на официальном сайте международного медицинского кластера в сети «Интернет».

4. Санитарно-эпидемиологические правила и гигиенические нормативы либо требования, указанные в части 1 настоящей статьи, применяются на территории международного медицинского кластера со дня направления информации о них в федеральный орган исполнительной власти, уполномоченный на осуществление функций по контролю и надзору в сфере обеспечения санитарно-эпидемиологического благополучия населения.

5. В случае применения на территории международного медицинского кластера документов, указанных в части 1 настоящей статьи, предметом федерального государственного санитарно-эпидемиологического надзора является проверка соблюдения санитарно-эпидемиологических правил и гигиенических нормативов либо требований, предусмотренных такими документами.

Статья 17. **Особенности регулирования градостроительной деятельности на территории международного медицинского кластера**

1. Проект планировки территории международного медицинского кластера разрабатывается управляющей компанией и утверждается высшим исполнительным органом государственной власти субъекта Российской Федерации — города федерального значения Москвы.

2. Публичные слушания по проекту планировки территории международного медицинского кластера не проводятся.

3. На территории международного медицинского кластера высшим исполнительным органом государственной власти субъекта Российской Федерации — города федерального значения Москвы могут устанавливаться:

1) особенности предоставления технических условий подключения (технологического присоединения) к объектам электросетевого хозяйства энергопринимающих устройств потребителей электрической энергии, определения платы за такое подключение (технологическое присоединение), особенности такого подключения (технологического присоединения);

2) особенности предоставления технических условий подключения (технологического присоединения) объекта капитального строительства к сетям тепло-, газо- и водоснабжения, определения платы за такое подключение (технологическое присоединение), особенности такого подключения (технологического присоединения).

4. Подготовка проекта планировки территории международного медицинского кластера, проектной документации, строительство, реконструкция, капитальный ремонт объектов капитального строительства на территории международного медицинского кластера, эксплуатация зданий, строений, сооружений, находящихся на территории международного медицинского кластера, могут осуществляться в соответствии с требованиями технических регламентов либо требованиями технических регламентов или документов иностранных государств — членов ОЭСР и в соответствии с санитарно-эпидемиологическими правилами и гигиеническими нормативами либо требованиями санитарно-эпидемиологических регламентов или документов иностранных государств — членов ОЭСР с учетом положений, предусмотренных статьями 15 и 16 настоящего Федерального закона. В этом случае при осуществлении государственного контроля (надзора) в процессе строительства, реконструкции, капитального ремонта объектов капитального строительства на территории международного медицинского кластера, эксплуатации зданий, строений, сооружений, находящихся на такой территории, применяются требования технических регламентов либо требования технических регламентов или документов иностранных государств — членов ОЭСР, а также санитарно-эпидемиологические правила и гигиенические нормативы либо требования санитарно-эпидемиологических регламентов или документов иностранных государств — членов ОЭСР.

Глава 5. **Заключительные положения**

Статья 18. **О внесении изменения в Федеральный закон «О пожарной безопасности»**

Статью 20 Федерального закона от 21 декабря 1994 года № 69-ФЗ «О пожарной безопасности» (Собрание законодательства Российской Федерации, 1994, № 35, ст. 3649; 2004, № 35, ст. 3607; 2009, № 45, ст. 5265; 2010, № 40, ст. 4969; 2011, № 30, ст. 4596) дополнить частью седьмой следующего содержания:

«Особенности обеспечения пожарной безопасности на территории международного медицинского кластера, в том числе особенности применения требований пожарной безопасности (включая требования технических регламентов), устанавливаются Федеральным законом «О международном медицинском кластере и внесении изменений в отдельные законодательные акты Российской Федерации».».

Статья 19. **О внесении изменения в Федеральный закон «О санитарно-эпидемиологическом благополучии населения»**

Статью 2 Федерального закона от 30 марта 1999 года № 52-ФЗ «О санитарно-эпидемиологическом благополучии населения» (Собрание законодательства Российской Федерации, 1999, № 14, ст. 1650; 2004, № 35, ст. 3607; 2010, № 40, ст. 4969; 2011, № 30, ст. 4590, 4596) дополнить пунктом 4 следующего содержания:

«4. Особенности обеспечения санитарно-эпидемиологического благополучия населения на территории международного медицинского кластера, в том числе особенности применения санитарно-эпидемиологических требований, устанавливаются Федеральным законом «О международном медицинском кластере и внесении изменений в отдельные законодательные акты Российской Федерации».».

Статья 20. **О внесении изменений в Федеральный закон «О правовом положении иностранных граждан в Российской Федерации»**

Внести в Федеральный закон от 25 июля 2002 года № 115-ФЗ «О правовом положении иностранных граждан в Российской Федерации» (Собрание законодательства Российской Федерации, 2002, № 30, ст. 3032; 2006, № 30, ст. 3286; 2007, № 2, ст. 361; № 49, ст. 6071; 2008, № 30, ст. 3616; 2009, № 19, ст. 2283; 2010, № 21, ст. 2524; № 40, ст. 4969; № 52, ст. 7000; 2011, № 13, ст. 1689; № 17, ст. 2321; № 27, ст. 3880; № 49, ст. 7043, 7061; 2012, № 53, ст. 7645; 2013, № 19, ст. 2309; № 23, ст. 2866; № 27, ст. 3477; № 30, ст. 4036, 4037, 4081; № 52, ст. 6955; 2014, № 19, ст. 2311, 2332; № 26, ст. 3370; № 48, ст. 6638, 6659; № 49, ст. 6918; 2015, № 1, ст. 61, 72; № 10, ст. 1426; № 21, ст. 2984) следующие изменения:

1) в статье 13:

а) пункт 4 дополнить подпунктом 8^3 следующего содержания:

«8^3) приглашенных в Российскую Федерацию в качестве медицинских, педагогических или научных работников в случае их приглашения для занятия соответствующей деятельностью на территории международного медицинского кластера;»;

б) дополнить пунктом 4^{12} следующего содержания:

«4^{12}. Особенности осуществления иностранными гражданами трудовой деятельности на территории международного медицинского кластера устанавливаются Федеральным законом «О международном медицинском кластере и внесении изменений в отдельные законодательные акты Российской Федерации».»;

2) пункт 1 статьи 13^2 дополнить подпунктом 1^2 следующего содержания:

«1^2) в размере не менее чем один миллион рублей из расчета за один год (365 календарных дней) — для высококвалифицированных специалистов, являющихся медицинскими, педагогическими или научными работниками, в случае их приглашения для занятия соответствующей деятельностью на территории международного медицинского кластера;».

Статья 21. **О внесении изменения в Федеральный закон «О техническом регулировании»**

Главу 1 Федерального закона от 27 декабря 2002 года № 184-ФЗ «О техническом регулировании» (Собрание законодательства Российской Федерации, 2002, № 52, ст. 5140; 2007, № 19, ст. 2293; № 49, ст. 6070; 2009, № 29, ст. 3626; 2010, № 1, ст. 5, 6; № 40, ст. 4969; 2011, № 30, ст. 4603; № 49, ст. 7025; 2012, № 50, ст. 6959; 2014, № 26, ст. 3366) дополнить статьей 5^3 следующего содержания:

«Статья 5^3. **Особенности технического регулирования в области обеспечения безопасности продукции, а также процессов проектирования (включая изыскания), производства, строительства, монтажа, наладки, эксплуатации, хранения, перевозки, реализации и утилизации, применяемых на территории международного медицинского кластера**

Особенности технического регулирования в области обеспечения безопасности продукции, а также процессов проектирования (включая изыскания), производства, строительства, монтажа, наладки, эксплуатации, хранения, перевозки, реализации и утилизации, применяемых на территории международного медицинского кластера, устанавливаются Федеральным законом «О международном медицинском кластере и внесении изменений в отдельные законодательные акты Российской Федерации».».

Статья 22. **О внесении изменений в Федеральный закон «Об электроэнергетике»**

Внести в статью 2 Федерального закона от 26 марта 2003 года № 35-ФЗ «Об электроэнергетике» (Собрание законодательства Российской Федерации, 2003, № 13, ст. 1177) следующие изменения:

1) слова «Законодательство Российской Федерации» заменить словами «1. Законодательство Российской Федерации»;

2) дополнить пунктом 2 следующего содержания:

«2. Законодательство Российской Федерации об электроэнергетике в отношении юридических лиц и индивидуальных предпринимателей, осуществляющих деятельность на территории международного медицинского кластера, применяется с учетом особенностей, установленных Федеральным законом «О международном медицинском кластере и внесении изменений в отдельные законодательные акты Российской Федерации».».

Статья 23. **О внесении изменения в Федеральный закон «О введении в действие Градостроительного кодекса Российской Федерации»**

Федеральный закон от 29 декабря 2004 года № 191-ФЗ «О введении в действие Градостроительного кодекса Российской Федерации» (Собрание законодательства Российской Федерации, 2005, № 1, ст. 17; № 30, ст. 3122; 2006, № 1, ст. 17; № 27, ст. 2881; № 52, ст. 5498; 2007, № 21, ст. 2455; № 49, ст. 6071; № 50, ст. 6237; 2008, № 20, ст. 2251; № 30, ст. 3604; 2009, № 1, ст. 19; № 11, ст. 1261; № 19, ст. 2283; № 29, ст. 3611; № 48, ст. 5723; № 52, ст. 6419, 6427; 2010, № 31, ст. 4209; № 40, ст. 4969; № 52, ст. 6993; 2011, № 13, ст. 1688; № 30, ст. 4563, 4594; 2012, № 26, ст. 3446; № 27, ст. 3587; № 53, ст. 7614, 7615; 2013, № 14, ст. 1651; № 23, ст. 2866; № 30, ст. 4072; № 52, ст. 6976; 2014, № 26, ст. 3377; 2015, № 1, ст. 9, 38, 52, 72; № 9, ст. 1195; № 10, ст. 1418; № 17, ст. 2477) дополнить статьей 10^8 следующего содержания:

«**Статья 10^8**

Осуществление градостроительной деятельности на территории международного медицинского кластера регулируется Градостроительным кодексом Российской Федерации с учетом особенностей, установленных Федеральным законом «О международном медицинском кластере и внесении изменений в отдельные законодательные акты Российской Федерации».».

Статья 24. **О внесении изменений в Федеральный закон «Об обращении лекарственных средств»**

Внести в Федеральный закон от 12 апреля 2010 года № 61-ФЗ «Об обращении лекарственных средств» (Собрание законодательства Российской Федерации, 2010, № 16, ст. 1815; 2011, № 50, ст. 7351) следующие изменения:

1) статью 3 дополнить частью 1^1 следующего содержания:

«1^1. Законодательство об обращении лекарственных средств в отношении юридических лиц и индивидуальных предпринимателей, осуществляющих деятельность на территории международного медицинского кластера, применяется с учетом особенностей, установленных Федеральным законом «О международном медицинском кластере и внесении изменений в отдельные законодательные акты Российской Федерации».»;

2) в статье 50:

а) наименование дополнить словами «, а также для использования на территории международного медицинского кластера»;

б) часть 1 дополнить пунктом 6 следующего содержания:

«6) использования на территории международного медицинского кластера.».

Статья 25. **О внесении изменений в Федеральный закон «Об инновационном центре «Сколково»**

Внести в Федеральный закон от 28 сентября 2010 года № 244-ФЗ «Об инновационном центре «Сколково» (Собрание законодательства Российской Федерации, 2010, № 40, ст. 4970; 2011, № 29, ст. 4300; 2013, № 52, ст. 7005; 2015, № 21, ст. 2987) следующие изменения:

1) в статье 3:

а) часть 2 изложить в следующей редакции:

«2. Не допускается распоряжение земельными участками, находящимися в границах территории Центра и принадлежащими управляющей компании на праве собственности, в том числе путем их отчуждения и обременения, за исключением случаев передачи их управляющей компанией в аренду лицам, участвующим в реализации проекта, в целях обеспечения его реализации или иным лицам в соответствии со статьей 20^1 настоящего Федерального закона. При этом указанные земельные участки не могут быть переданы в субаренду.»;

б) часть 5 изложить в следующей редакции:

«5. Порядок и условия предоставления земельных участков, находящихся в границах территории Центра и принадлежащих управляющей компании на праве собственности, в аренду лицам, участвующим в реализации проекта, или иным лицам в соответствии со статьей 20^1 настоящего Федерального закона, порядок использования указанных земельных участков устанавливаются правилами проекта с учетом положений настоящей статьи.»;

2) главу 6 дополнить статьей 20^1 следующего содержания:

«Статья 20^1. **Особенности регулирования деятельности по созданию и обеспечению функционирования международного медицинского кластера на территории Центра**

1. Земельные участки, находящиеся в границах территории Центра и принадлежащие управляющей компании на праве собственности, могут быть предоставлены управляющей компанией в аренду в целях создания и обеспечения функционирования международного медицинского кластера.

2. В случае размещения международного медицинского к

Российская Федерация

Федеральный закон

О стандартизации в Российской Федерации

Принят Государственной Думой 19 июня 2015 года

Одобрен Советом Федерации 24 июня 2015 года

Глава 1. **Общие положения**

Статья 1. **Предмет, цели и сфера регулирования настоящего Федерального закона**

1. Настоящий Федеральный закон устанавливает правовые основы стандартизации в Российской Федерации, в том числе функционирования национальной системы стандартизации, и направлен на обеспечение проведения единой государственной политики в сфере стандартизации. Настоящий Федеральный закон регулирует отношения в сфере стандартизации, включая отношения, возникающие при разработке (ведении), утверждении, изменении (актуализации), отмене, опубликовании и применении документов по стандартизации, указанных в статье 14 настоящего Федерального закона.

2. Действие настоящего Федерального закона не распространяется на стандарты, которые не относятся к документам по стандартизации, предусмотренным статьей 14 настоящего Федерального закона.

Статья 2. **Основные понятия**

Для целей настоящего Федерального закона используются следующие основные понятия:

1) документ по стандартизации — документ, в котором для добровольного и многократного применения устанавливаются общие характеристики объекта стандартизации, а также правила и общие принципы в отношении объекта стандартизации, за исключением случаев, если обязательность применения документов по стандартизации устанавливается настоящим Федеральным законом;

2) документы, разрабатываемые и применяемые в национальной системе стандартизации (далее — документы национальной системы стандартизации), — национальный стандарт Российской Федерации (далее — национальный стандарт), в том числе основополагающий национальный стандарт Российской Федерации (далее — основополагающий национальный стандарт), и предварительный национальный стандарт Российской Федерации (далее — предварительный национальный стандарт), а также правила стандартизации, рекомендации по стандартизации, информационно-технические справочники;

3) информационно-технический справочник — документ национальной системы стандартизации, утвержденный федеральным органом исполнительной власти в сфере стандартизации, содержащий систематизированные данные в определенной области и включающий в себя описание технологий, процессов, методов, способов, оборудования и иные данные;

4) национальная система стандартизации — механизм обеспечения согласованного взаимодействия участников работ по стандартизации (федеральный орган исполнительной власти, осуществляющий функции по выработке государственной политики и нормативно-правовому регулированию в сфере стандартизации, федеральный орган исполнительной власти в сфере стандартизации, другие федеральные органы исполнительной власти, Государственная корпорация по атомной энергии «Росатом» и иные государственные корпорации в соответствии с установленными полномочиями в сфере стандартизации, технические комитеты по стандартизации, проектные технические комитеты по стандартизации, комиссия по апелляциям, юридические лица, в том числе общественные объединения, зарегистрированные на территории Российской Федерации, физические лица — граждане Российской Федерации) на основе принципов стандартизации при разработке (ведении), утверждении, изменении (актуализации), отмене, опубликовании и применении документов по стандартизации, предусмотренных статьей 14 настоящего Федерального закона, с использованием нормативно-правового, информационного, научно-методического, финансового и иного ресурсного обеспечения;

5) национальный стандарт — документ по стандартизации, который разработан техническим комитетом по стандартизации или проектным техническим комитетом по стандартизации, утвержден федеральным органом исполнительной власти в сфере стандартизации и в котором для всеобщего применения устанавливаются общие характеристики объекта стандартизации, а также правила и общие принципы в отношении объекта стандартизации;

6) объект стандартизации — продукция (работы, услуги) (далее — продукция), процессы, системы менеджмента, терминология, условные обозначения, исследования (испытания) и измерения (включая отбор образцов) и методы испытаний, маркировка, процедуры оценки соответствия и иные объекты;

7) общероссийский классификатор технико-экономической и социальной информации (далее — общероссийский классификатор) — документ по стандартизации, распределяющий технико-экономическую и социальную информацию в соответствии с ее классификацией (классами, группами, видами и другим) и являющийся обязательным для применения в государственных информационных системах и при межведомственном обмене информацией в порядке, установленном федеральными законами и иными нормативными правовыми актами Российской Федерации;

8) основополагающий национальный стандарт — национальный стандарт, разработанный и утвержденный федеральным органом исполнительной власти в сфере стандартизации, устанавливающий общие положения, касающиеся выполнения работ по стандартизации, а также виды национальных стандартов;

9) правила стандартизации — документ национальной системы стандартизации, разработанный и утвержденный федеральным органом исполнительной власти в сфере стандартизации, содержащий положения организационного и методического характера, которые дополняют или конкретизируют отдельные положения основополагающих национальных стандартов, а также определяют порядок и методы проведения работ по стандартизации и оформления результатов таких работ;

10) предварительный национальный стандарт — документ по стандартизации, который разработан техническим комитетом по стандартизации или проектным техническим комитетом по стандартизации, утвержден федеральным органом исполнительной власти в сфере стандартизации и в котором для всеобщего применения устанавливаются общие характеристики объекта стандартизации, а также правила и общие принципы в отношении объекта стандартизации на ограниченный срок в целях накопления опыта в процессе применения предварительного национального стандарта для возможной последующей разработки на его основе национального стандарта;

11) рекомендации по стандартизации — документ национальной системы стандартизации, утвержденный федеральным органом исполнительной власти в сфере стандартизации и содержащий информацию организационного и методического характера, касающуюся проведения работ по стандартизации и способствующую применению соответствующего национального стандарта, либо положения, которые предварительно проверяются на практике до их установления в национальном стандарте или предварительном национальном стандарте;

12) свод правил — документ по стандартизации, утвержденный федеральным органом исполнительной власти или Государственной корпорацией по атомной энергии «Росатом» и содержащий правила и общие принципы в отношении процессов в целях обеспечения соблюдения требований технических регламентов;

13) стандарт организации — документ по стандартизации, утвержденный юридическим лицом, в том числе государственной корпорацией, саморегулируемой организацией, а также индивидуальным предпринимателем для совершенствования производства и обеспечения качества продукции, выполнения работ, оказания услуг;

14) стандартизация — деятельность по разработке (ведению), утверждению, изменению (актуализации), отмене, опубликованию и применению документов по стандартизации и иная деятельность, направленная на достижение упорядоченности в отношении объектов стандартизации;

15) технические условия — вид стандарта организации, утвержденный изготовителем продукции (далее — изготовитель) или исполнителем работы, услуги (далее — исполнитель).

Статья 3. **Цели и задачи стандартизации**

1. Стандартизация направлена на достижение следующих целей:

1) содействие социально-экономическому развитию Российской Федерации;

2) содействие интеграции Российской Федерации в мировую экономику и международные системы стандартизации в качестве равноправного партнера;

3) улучшение качества жизни населения страны;

4) обеспечение обороны страны и безопасности государства;

5) техническое перевооружение промышленности;

6) повышение качества продукции, выполнения работ, оказания услуг и повышение конкурентоспособности продукции российского производства.

2. Цели стандартизации достигаются путем реализации следующих задач:

1) внедрение передовых технологий, достижение и поддержание технологического лидерства Российской Федерации в высокотехнологичных (инновационных) секторах экономики;

2) повышение уровня безопасности жизни и здоровья людей, охрана окружающей среды, охрана объектов животного, растительного мира и других природных ресурсов, имущества юридических лиц и физических лиц, государственного и муниципального имущества, а также содействие развитию систем жизнеобеспечения населения в чрезвычайных ситуациях;

3) оптимизация и унификация номенклатуры продукции, обеспечение ее совместимости и взаимозаменяемости, сокращение сроков ее создания, освоения в производстве, а также затрат на эксплуатацию и утилизацию;

4) применение документов по стандартизации при поставках товаров, выполнении работ, оказании услуг, в том числе при осуществлении закупок товаров, работ, услуг для обеспечения государственных и муниципальных нужд;

5) обеспечение единства измерений и сопоставимости их результатов;

6) предупреждение действий, вводящих потребителя продукции (далее — потребитель) в заблуждение;

7) обеспечение рационального использования ресурсов;

8) устранение технических барьеров в торговле и создание условий для применения международных стандартов и региональных стандартов, региональных сводов правил, стандартов иностранных государств и сводов правил иностранных государств.

Статья 4. **Принципы стандартизации**

Стандартизация в Российской Федерации основывается на следующих принципах:

1) добровольность применения документов по стандартизации;

2) обязательность применения документов по стандартизации в отношении объектов стандартизации, предусмотренных статьей 6 настоящего Федерального закона;

3) обеспечение комплексности и системности стандартизации, преемственности деятельности в сфере стандартизации;

4) обеспечение соответствия общих характеристик, правил и общих принципов, устанавливаемых в документах национальной системы стандартизации, современному уровню развития науки, техники и технологий, передовому отечественному и зарубежному опыту;

5) открытость разработки документов национальной системы стандартизации, обеспечение участия в разработке таких документов всех заинтересованных лиц, достижение консенсуса при разработке национальных стандартов;

6) установление в документах по стандартизации требований, обеспечивающих возможность контроля за их выполнением;

7) унификация разработки (ведения), утверждения (актуализации), изменения, отмены, опубликования и применения документов по стандартизации;

8) соответствие документов по стандартизации действующим на территории Российской Федерации техническим регламентам;

9) непротиворечивость национальных стандартов друг другу;

10) доступность информации о документах по стандартизации с учетом ограничений, установленных нормативными правовыми актами Российской Федерации в области защиты сведений, составляющих государственную тайну или относимых к охраняемой в соответствии с законодательством Российской Федерации иной информации ограниченного доступа.

Статья 5. **Правовое регулирование отношений в сфере стандартизации**

1. Правовое регулирование отношений в сфере стандартизации осуществляется настоящим Федеральным законом, другими федеральными законами и принимаемыми в соответствии с ними иными нормативными правовыми актами Российской Федерации.

2. Применение документов по стандартизации для целей технического регулирования устанавливается в соответствии с Федеральным законом от 27 декабря 2002 года № 184-ФЗ «О техническом регулировании».

3. Применение международных стандартов, региональных стандартов и региональных сводов правил, стандартов иностранных государств и сводов правил иностранных государств, иных документов по стандартизации иностранных государств осуществляется в соответствии с международными договорами Российской Федерации и настоящим Федеральным законом.

Статья 6. **Стандартизация в отношении оборонной продукции (товаров, работ, услуг) по государственному оборонному заказу, продукции, используемой в целях защиты сведений, составляющих государственную тайну или относимых к охраняемой в соответствии с законодательством Российской Федерации иной информации ограниченного доступа, продукции, сведения о которой составляют государственную тайну, продукции, для которой устанавливаются требования, связанные с обеспечением безопасности в области использования атомной энергии, а также в отношении процессов и иных объектов стандартизации, связанных с такой продукцией**

1. Порядок стандартизации в отношении оборонной продукции (товаров, работ, услуг) по государственному оборонному заказу, продукции, используемой в целях защиты сведений, составляющих государственную тайну или относимых к охраняемой в соответствии с законодательством Российской Федерации иной информации ограниченного доступа, продукции, сведения о которой составляют государственную тайну, а также процессов и иных объектов стандартизации, связанных с такой продукцией, устанавливается Правительством Российской Федерации.

2. Порядок стандартизации в отношении продукции, для которой устанавливаются требования, связанные с обеспечением безопасности в области использования атомной энергии, а также процессов и иных объектов стандартизации, связанных с такой продукцией, устанавливается Правительством Российской Федерации.

Глава 2. **Государственная политика Российской Федерации в сфере стандартизации**

Статья 7. **Направления государственной политики Российской Федерации в сфере стандартизации**

Направлениями государственной политики Российской Федерации в сфере стандартизации являются:

1) определение сфер государственного регулирования, приоритетных направлений развития национальной системы стандартизации;

2) принятие и реализация документов стратегического планирования, в том числе государственных программ Российской Федерации и государственных программ субъектов Российской Федерации, а также федеральных целевых программ, ведомственных целевых программ, иных программ, предусматривающих разработку документов по стандартизации;

3) расширение применения документов по стандартизации в деятельности органов государственной власти и организаций;

4) подготовка кадрового состава в сфере стандартизации;

5) другие направления в сфере стандартизации в соответствии с законодательными актами Российской Федерации и иными нормативными правовыми актами Российской Федерации.

Глава 3. **Участники работ по стандартизации**

Статья 8. **Федеральный орган исполнительной власти, осуществляющий функции по выработке государственной политики и нормативно-правовому регулированию в сфере стандартизации**

Федеральный орган исполнительной власти, осуществляющий функции по выработке государственной политики и нормативно-правовому регулированию в сфере стандартизации:

1) разрабатывает государственную политику Российской Федерации в сфере стандартизации, представляет в Правительство Российской Федерации соответствующие предложения, по которым требуются решения Правительства Российской Федерации;

2) обеспечивает межведомственную координацию деятельности федеральных органов исполнительной власти, Государственной корпорации по атомной энергии «Росатом» и иных государственных корпораций в целях реализации государственной политики Российской Федерации в сфере стандартизации, за исключением межведомственной координации деятельности в сфере систематизации и кодирования технико-экономической и социальной информации в социально-экономической области, порядок осуществления которой устанавливается Правительством Российской Федерации;

3) представляет в Правительство Российской Федерации ежегодный государственный доклад о состоянии работ в сфере стандартизации;

4) осуществляет нормативно-правовое регулирование деятельности в сфере стандартизации;

5) определяет стратегические и приоритетные направления развития национальной системы стандартизации;

6) устанавливает показатели и индикаторы, на основе которых будут оцениваться результаты работ по стандартизации в национальной системе стандартизации;

7) устанавливает порядок применения знака национальной системы стандартизации;

8) устанавливает правила исполнения государственных функций и предоставления государственных услуг в сфере стандартизации федеральным органом исполнительной власти в сфере стандартизации в соответствии с законодательством Российской Федерации;

9) устанавливает порядок разработки основополагающих национальных стандартов, правил стандартизации и рекомендаций по стандартизации, внесения в них изменений, порядок их редактирования и подготовки к утверждению, порядок их утверждения и отмены, а также регистрации федеральным органом исполнительной власти в сфере стандартизации документов национальной системы стандартизации, сводов правил, международных стандартов, региональных стандартов и региональных сводов правил, стандартов иностранных государств и сводов правил иностранных государств;

10) устанавливает порядок первого размещения на официальном сайте федерального органа исполнительной власти в сфере стандартизации в информационно-телекоммуникационной сети «Интернет» текста документа национальной системы стандартизации, общероссийского классификатора в форме электронного документа, подписанного усиленной квалифицированной электронной подписью (далее — официальное опубликование), издания и распространения документов национальной системы стандартизации и общероссийских классификаторов, а также порядок свободного доступа к документам национальной системы стандартизации;

11) определяет порядок и условия предоставления документов национальной системы стандартизации государственным библиотекам, библиотекам Российской академии наук, других академий, научно-исследовательских институтов, образовательных организаций высшего образования;

12) устанавливает порядок формирования, ведения, опубликования, а также структуру перечня национальных стандартов и информационно-технических справочников, ссылки на которые содержатся в нормативных правовых актах Российской Федерации, федеральных органов исполнительной власти и Государственной корпорации по атомной энергии «Росатом» (далее — нормативные правовые акты);

13) устанавливает порядок размещения уведомления о разработке проекта национального стандарта и уведомления о завершении публичного обсуждения проекта национального стандарта;

14) устанавливает порядок проведения экспертизы проектов стандартов организаций, а также проектов технических условий, представляемых разработчиком в соответствующие технические комитеты по стандартизации или проектные технические комитеты по стандартизации;

15) устанавливает порядок и сроки рассмотрения жалоб в комиссии по апелляциям.

Статья 9. **Федеральный орган исполнительной власти в сфере стандартизации**

Федеральный орган исполнительной власти в сфере стандартизации:

1) осуществляет подготовку предложений о формировании государственной политики Российской Федерации в сфере стандартизации и представляет их в федеральный орган исполнительной власти, осуществляющий функции по выработке государственной политики и нормативно-правовому регулированию в сфере стандартизации;

2) реализует государственную политику Российской Федерации в сфере стандартизации;

3) разрабатывает и утверждает программы по стандартизации, а также вносит в них изменения;

4) организует работы по стандартизации в национальной системе стандартизации, международной стандартизации и региональной стандартизации, а также по межгосударственной стандартизации;

5) организует взаимодействие федеральных органов исполнительной власти, Государственной корпорации по атомной энергии «Росатом», иных государственных корпораций, технических комитетов по стандартизации, проектных технических комитетов по стандартизации, совещательных органов по стандартизации в части разработки документов национальной системы стандартизации и осуществляет организационное и методическое руководство в этой сфере;

6) организует проведение научных исследований в области стандартизации с привлечением в установленном порядке научных организаций, в том числе осуществляющих деятельность в сфере стандартизации, технических комитетов по стандартизации, проектных технических комитетов по стандартизации;

7) организует формирование, ведение и опубликование перечня национальных стандартов и информационно-технических справочников, ссылки на которые содержатся в нормативных правовых актах;

8) утверждает правила достижения консенсуса при разработке национальных стандартов;

9) устанавливает порядок проведения работ по стандартизации, определяет формы и методы взаимодействия участников работ по стандартизации, включая порядок учета предложений о разработке национальных стандартов, предварительных национальных стандартов;

10) определяет порядок проведения экспертизы проектов документов национальной системы стандартизации;

11) организует разработку документов национальной системы стандартизации;

12) утверждает, изменяет (актуализирует), отменяет документы национальной системы стандартизации, устанавливает дату введения их в действие, а также разрабатывает и регистрирует основополагающие национальные стандарты и правила стандартизации, устанавливает дату введения их в действие;

13) вводит в действие межгосударственные стандарты, отменяет действие межгосударственных стандартов и приостанавливает действие межгосударственных стандартов;

14) регистрирует в Федеральном информационном фонде стандартов документы национальной системы стандартизации, своды правил, международные стандарты, региональные стандарты и региональные своды правил, стандарты иностранных государств и своды правил иностранных государств;

15) организует официальное опубликование документов национальной системы стандартизации и общероссийских классификаторов;

16) организует издание и распространение документов национальной системы стандартизации, общероссийских классификаторов, международных стандартов и региональных стандартов, региональных сводов правил, стандартов иностранных государств и сводов правил иностранных государств, документов международных организаций по стандартизации и региональных организаций по стандартизации, а также организует размещение в информационно-телекоммуникационной сети «Интернет» сведений о размере платы за их предоставление и порядка их распространения;

17) организует проведение работ по оценке соответствия документов национальной системы стандартизации современному уровню научно-технического развития, а также по внесению в них изменений (актуализации) или их отмене с учетом результата таких работ;

18) утверждает изображение и описание знака национальной системы стандартизации;

19) организует размещение в свободном доступе на своем официальном сайте в информационно-телекоммуникационной сети «Интернет» информации о продукции с маркировкой знаком национальной системы стандартизации;

20) заключает в порядке, установленном законодательством Российской Федерации, международные договоры Российской Федерации межведомственного характера в установленной сфере деятельности, в том числе по информационному обмену, применению и распространению международных стандартов, региональных стандартов и региональных сводов правил, стандартов иностранных государств и сводов правил иностранных государств, иных документов по стандартизации иностранных государств на территории Российской Федерации;

21) представляет Российскую Федерацию в международных и региональных организациях по стандартизации;

22) определяет порядок и условия применения международных стандартов, межгосударственных стандартов, региональных стандартов, а также стандартов иностранных государств;

23) определяет с учетом потребностей экономики необходимость разработки национальных стандартов на основе международных стандартов, региональных стандартов, стандартов иностранных государств;

24) организует формирование и ведение Федерального информационного фонда стандартов;

25) принимает решения о создании и ликвидации технических комитетов по стандартизации, проектных технических комитетов по стандартизации, определяет порядок внесения изменений в решение о создании технических комитетов по стандартизации, проектных технических комитетов по стандартизации, утверждает положения о технических комитетах по стандартизации, о проектных технических комитетах по стандартизации, устанавливает форму заявки на участие в техническом комитете по стандартизации, утверждает форму уведомления о приеме заявок на участие в техническом комитете по стандартизации, формирует составы технических комитетов по стандартизации, проектных технических комитетов по стандартизации, устанавливает порядок создания, деятельности и ликвидации технических комитетов по стандартизации, проектных технических комитетов по стандартизации, утверждает типовое положение о техническом комитете по стандартизации;

26) формирует комиссию по апелляциям, утверждает положение о комиссии по апелляциям и ее состав;

27) осуществляет методическое руководство деятельностью технических комитетов по стандартизации, проектных технических комитетов по стандартизации, координацию их деятельности, контроль за их работой, мониторинг и оценку эффективности деятельности указанных технических комитетов, организует их участие в разработке международных стандартов, межгосударственных стандартов, региональных стандартов и других документов по стандартизации;

28) дает официальные разъяснения заинтересованным лицам по применению документов национальной системы стандартизации;

29) организует подготовку кадров и дополнительное профессиональное образование в сфере стандартизации;

30) обеспечивает научную и методическую поддержку проведения работ по стандартизации;

31) осуществляет иные полномочия в соответствии с законодательством Российской Федерации.

Статья 10. **Полномочия федеральных органов исполнительной власти, Государственной корпорации по атомной энергии «Росатом» и иных государственных корпораций в сфере стандартизации**

Федеральные органы исполнительной власти, Государственная корпорация по атомной энергии «Росатом» и иные государственные корпорации:

1) участвуют в подготовке предложений о формировании государственной политики Российской Федерации в сфере стандартизации и реализуют государственную политику Российской Федерации в сфере стандартизации в соответствии с установленными полномочиями;

2) формируют разделы по стандартизации при разработке документов стратегического планирования, в том числе государственных программ Российской Федерации и государственных программ субъектов Российской Федерации, а также федеральных целевых программ, ведомственных целевых программ, иных программ, предусматривающих разработку документов по стандартизации;

3) определяют потребности и направления развития стандартизации в установленной сфере деятельности и осуществляют подготовку предложений для включения их в программы по стандартизации с учетом положений настоящего Федерального закона;

4) разрабатывают и утверждают совместно с федеральным органом исполнительной власти в сфере стандартизации перспективные программы стандартизации по приоритетным направлениям;

5) организуют работы по стандартизации в соответствии с установленными полномочиями;

6) участвуют в работе технических комитетов по стандартизации и проектных технических комитетов по стандартизации;

7) осуществляют разработку, утверждение, изменение и отмену сводов правил в установленной сфере деятельности (за исключением иных государственных корпораций).

Статья 11. **Технические комитеты по стандартизации**

1. Технические комитеты по стандартизации создаются федеральным органом исполнительной власти в сфере стандартизации.

2. В состав технического комитета по стандартизации могут входить представители федеральных органов исполнительной власти, Государственной корпорации по атомной энергии «Росатом», иных государственных корпораций, органов исполнительной власти субъектов Российской Федерации и муниципальных образований, научных организаций, в том числе осуществляющих деятельность в сфере стандартизации, изготовителей, исполнителей, общественных объединений потребителей.

3. Технические комитеты по стандартизации участвуют в подготовке предложений о формировании государственной политики Российской Федерации в сфере стандартизации.

4. Создание технических комитетов по стандартизации и формирование их составов осуществляются федеральным органом исполнительной власти в сфере стандартизации с учетом следующих принципов:

1) добровольное участие;

2) равное представительство сторон;

3) соблюдение целей и задач стандартизации, установленных в статье 3 настоящего Федерального закона;

4) открытость и доступность информации о создаваемом техническом комитете по стандартизации.

5. Заявка на создание технического комитета по стандартизации в письменной или электронной форме подается заявителем в федеральный орган исполнительной власти в сфере стандартизации.

6. Заявителями могут быть лица, указанные в части 2 настоящей статьи. Федеральный орган исполнительной власти в сфере стандартизации рассматривает заявку на создание технического комитета по стандартизации и в течение пятнадцати дней со дня подачи этой заявки принимает решение о возможности создания технического комитета по стандартизации или об отклонении заявки на создание технического комитета по стандартизации.

7. В случае, если предложение о создании технического комитета по стандартизации, содержащееся в заявке на создание технического комитета по стандартизации, не соответствует принципам, установленным частью 4 настоящей статьи, федеральный орган исполнительной власти в сфере стандартизации выносит решение об отклонении такой заявки на создание технического комитета по стандартизации.

8. Решение об отклонении заявки на создание технического комитета по стандартизации доводится до сведения заявителя федеральным органом исполнительной власти в сфере стандартизации в срок не позднее чем в течение семи дней со дня принятия такого решения.

9. Уведомление о приеме заявок на участие в техническом комитете по стандартизации размещается федеральным органом исполнительной власти в сфере стандартизации на своем официальном сайте в информационно-телекоммуникационной сети «Интернет» в срок не позднее чем в течение семи дней со дня принятия решения о возможности создания технического комитета.

10. Лица, указанные в части 2 настоящей статьи, в течение указанного в уведомлении о приеме заявок на участие в техническом комитете по стандартизации срока направляют заявки на участие в техническом комитете по стандартизации заявителю. Срок приема этих заявок устанавливается в уведомлении о приеме заявок на участие в техническом комитете по стандартизации и не может быть менее чем шестьдесят дней и более чем девяносто дней со дня размещения уведомления о приеме заявок на участие в техническом комитете по стандартизации. Заявка на участие в техническом комитете по стандартизации должна содержать обоснование участия заявителя в качестве члена комитета.

11. После окончания срока приема заявок на участие в техническом комитете по стандартизации заявитель направляет в федеральный орган исполнительной власти в сфере стандартизации поступившие заявки и следующий комплект документов:

1) проект положения о создаваемом техническом комитете по стандартизации на основе типового положения о техническом комитете по стандартизации, утвержденного федеральным органом исполнительной власти в сфере стандартизации;

2) проект перспективной программы работы создаваемого технического комитета по стандартизации;

3) перечень национальных стандартов и межгосударственных стандартов, сводов правил и иных документов по стандартизации, действующих в Российской Федерации и относящихся к компетенции создаваемого технического комитета по стандартизации;

4) перечень международных стандартов и региональных стандартов, относящихся к компетенции создаваемого технического комитета по стандартизации.

12. Федеральный орган исполнительной власти в сфере стандартизации в срок не позднее чем в течение семи дней со дня поступления заявок и комплекта документов от заявителя размещает на своем официальном сайте в информационно-телекоммуникационной сети «Интернет» перечень лиц, подавших заявки на участие в техническом комитете по стандартизации.

13. В случае, если предложение об участии в техническом комитете по стандартизации, содержащееся в заявке на участие в техническом комитете по стандартизации, не соответствует принципам, установленным частью 4 настоящей статьи, федеральный орган исполнительной власти в сфере стандартизации выносит решение об отклонении такой заявки на участие в техническом комитете по стандартизации.

14. Федеральный орган исполнительной власти в сфере стандартизации в срок не позднее чем в течение семи дней со дня поступления от заявителя заявок и документов, указанных в части 11 настоящей статьи, размещает на своем официальном сайте в информационно-телекоммуникационной сети «Интернет» решение о создании технического комитета по стандартизации. Решение федерального органа исполнительной власти в сфере стандартизации о создании технического комитета по стандартизации должно содержать информацию о составе технического комитета по стандартизации, наименовании технического комитета по стандартизации, об объектах стандартизации, о структуре технического комитета по стандартизации, председателе технического комитета по стандартизации, его заместителе или заместителях, об ответственном секретаре технического комитета по стандартизации, об организации, выполняющей функции по ведению дел секретариата технического комитета по стандартизации. Назначение председателя технического комитета по стандартизации осуществляется федеральным органом исполнительной власти в сфере стандартизации с учетом профессиональных, личностных и деловых качеств кандидата, а также его опыта работы в отрасли.

15. Решение о создании технического комитета по стандартизации, решение об отклонении заявки на создание технического комитета по стандартизации, решение об отклонении заявки на участие в техническом комитете по стандартизации могут быть обжалованы в суд только после их обжалования в досудебном порядке в соответствии со статьей 13 настоящего Федерального закона.

16. Федеральный орган исполнительной власти в сфере стандартизации может принять решение о ликвидации технического комитета по стандартизации, если в течение одного года им не были внесены в федеральный орган исполнительной власти в сфере стандартизации относящиеся к компетенции данного технического комитета по стандартизации предложения по разработке, пересмотру национальных стандартов, предварительных национальных стандартов или внесению изменений в них.

17. Технические комитеты по стандартизации принимают участие в разработке международных стандартов, региональных стандартов, межгосударственных стандартов в порядке, установленном федеральным органом исполнительной власти в сфере стандартизации.

Статья 12. **Проектные технические комитеты по стандартизации**

1. По решению федерального органа исполнительной власти в сфере стандартизации могут создаваться на временной основе проектные технические комитеты по стандартизации.

2. В состав проектного технического комитета по стандартизации на добровольной основе и на условиях равного представительства сторон могут входить лица, указанные в части 2 статьи 11 настоящего Федерального закона.

Статья 13. **Комиссия по апелляциям**

1. Комиссия по апелляциям создается при федеральном органе исполнительной власти в сфере стандартизации.

2. К полномочиям комиссии по апелляциям относится рассмотрение жалоб по обращениям заявителей на решения федерального органа исполнительной власти в сфере стандартизации и его должностных лиц о создании технического комитета по стандартизации, об отклонении заявки на создание технического комитета по стандартизации, об отклонении заявки на участие в техническом комитете по стандартизации, об отклонении проекта национального стандарта, об отклонении проекта предварительного национального стандарта, на действия (бездействие) указанного федерального органа исполнительной власти и его должностных лиц.

3. Комиссия по апелляциям по результатам заседания представляет руководителю федерального органа исполнительной власти в сфере стандартизации заключение об обоснованности принятого федеральным органом исполнительной власти в сфере стандартизации решения. В течение десяти рабочих дней со дня представления указанного заключения руководитель федерального органа исполнительной власти в сфере стандартизации уведомляет обратившееся с жалобой лицо о результатах рассмотрения указанного заключения.

4. Порядок и сроки рассмотрения жалоб в комиссии по апелляциям устанавливаются федеральным органом исполнительной власти, осуществляющим функции по выработке государственной политики и нормативно-правовому регулированию в сфере стандартизации.

5. Положение о комиссии по апелляциям и состав комиссии по апелляциям утверждаются приказом федерального органа исполнительной власти в сфере стандартизации.

Глава 4. **Документы по стандартизации**

Статья 14. **Виды документов по стандартизации**

К документам по стандартизации в соответствии с настоящим Федеральным законом относятся:

1) документы национальной системы стандартизации;

2) общероссийские классификаторы;

3) стандарты организаций, в том числе технические условия;

4) своды правил;

5) документы по стандартизации, которые устанавливают обязательные требования в отношении объектов стандартизации, предусмотренных статьей 6 настоящего Федерального закона.

Статья 15. **Документы национальной системы стандартизации**

1. Документы национальной системы стандартизации не должны противоречить международным договорам Российской Федерации, федеральным законам, актам Президента Российской Федерации, актам Правительства Российской Федерации, нормативным правовым актам федеральных органов исполнительной власти и нормативным правовым актам Государственной корпорации по атомной энергии «Росатом», изданным в соответствии с установленными полномочиями.

2. Разработчиками документов национальной системы стандартизации являются участники работ по стандартизации.

3. При разработке национальных стандартов международные стандарты используются в качестве основы, за исключением случаев, если такое использование признано невозможным вследствие несоответствия требований международных стандартов климатическим и географическим особенностям Российской Федерации, техническим и (или) технологическим особенностям или по иным основаниям либо Российская Федерация в соответствии с установленными процедурами выступала против утверждения международного стандарта или отдельного его положения.

Статья 16. **Основополагающие национальные стандарты и правила стандартизации**

1. Основополагающие национальные стандарты и правила стандартизации разрабатываются и утверждаются федеральным органом исполнительной власти в сфере стандартизации в порядке, установленном федеральным органом исполнительной власти, осуществляющим функции по выработке государственной политики и нормативно-правовому регулированию в сфере стандартизации. Разработка документов национальной системы стандартизации должна осуществляться в соответствии с основополагающими национальными стандартами.

2. Утверждение основополагающих национальных стандартов осуществляется при условии их публичного обсуждения и обеспечения процедур консенсуса.

Статья 17. **Национальные стандарты и предварительные национальные стандарты**

1. Национальные стандарты и предварительные национальные стандарты разрабатываются участниками работ по стандартизации в соответствии с главой 5 настоящего Федерального закона в целях содействия использованию полученных в различных областях знаний и решений, инноваций, достижений науки и техники.

2. Национальные стандарты и предварительные национальные стандарты разрабатываются на основе:

1) результатов научных исследований (испытаний) и измерений;

2) положений международных стандартов, региональных стандартов, региональных сводов правил, стандартов иностранных государств, сводов правил иностранных государств, стандартов организаций и технических условий, которые содержат новые и (или) прогрессивные требования к объектам стандартизации и способствуют повышению конкурентоспособности продукции (работ, услуг);

3) приобретенного практического опыта применения новых видов продукции, процессов и технологий.

Статья 18. **Рекомендации по стандартизации**

1. Рекомендации по стандартизации разрабатываются в целях предварительной проверки на практике отдельных положений организационного и методического характера применительно к соответствующему объекту стандартизации в порядке, установленном федеральным органом исполнительной власти, осуществляющим функции по выработке государственной политики и нормативно-правовому регулированию в сфере стандартизации.

2. Рекомендации по стандартизации не могут противоречить положениям национальных стандартов.

Статья 19. **Информационно-технические справочники**

Разработка, утверждение, применение, изменение (актуализация) и отмена информационно-технических справочников осуществляются в случаях и в порядке, которые предусмотрены федеральными законами и принимаемыми в соответствии с ними нормативными правовыми актами Правительства Российской Федерации или актами уполномоченных им федеральных органов исполнительной власти.

Статья 20. **Общероссийские классификаторы**

Порядок разработки, ведения, изменения и применения общероссийских классификаторов устанавливается Правительством Российской Федерации.

Статья 21. **Стандарты организаций и технические условия**

1. Стандарты организаций разрабатываются организациями самостоятельно исходя из необходимости их применения для обеспечения целей, указанных в статье 3 настоящего Федерального закона.

2. Стандарты организаций и технические условия разрабатываются с учетом соответствующих документов национальной системы стандартизации.

3. Технические условия разрабатываются изготовителем и (или) исполнителем и применяются в соответствии с условиями, установленными в договорах (контрактах).

4. Порядок разработки, утверждения, учета, изменения, отмены и применения стандартов организаций и технических условий устанавливается организациями самостоятельно с учетом применимых принципов, предусмотренных статьей 4 настоящего Федерального закона.

5. Проект стандарта организации, а также проект технических условий перед их утверждением может представляться в соответствующий технический комитет по стандартизации или проектный технический комитет по стандартизации для проведения экспертизы, по результатам которой технический комитет по стандартизации или проектный технический комитет по стандартизации готовит соответствующее заключение.

Статья 22. **Своды правил**

Порядок разработки, утверждения, опубликования, изменения и отмены сводов правил устанавливается Правительством Российской Федерации.

Глава 5. **Планирование работ по стандартизации, разработка и утверждение документов национальной системы стандартизации**

Статья 23. **Программы стандартизации**

1. Федеральный орган исполнительной власти в сфере стандартизации разрабатывает, утверждает и вносит изменения в программу национальной стандартизации и перспективные программы стандартизации по приоритетным направлениям, которые согласуются между собой по целям, задачам, срокам и направлениям стандартизации.

2. Планирование работ по стандартизации осуществляется на краткосрочную, среднесрочную и долгосрочную перспективу с учетом целей и направлений развития национальной системы стандартизации.

3. Планирование работ по стандартизации должно отвечать основным положениям стратегии социально-экономического развития Российской Федерации и иных документов стратегического планирования, в том числе государственных программ Российской Федерации и государственных программ субъектов Российской Федерации, а также федеральных целевых программ, иных программ, предусматривающих разработку документов по стандартизации.

4. Формирование программы национальной стандартизации осуществляется на основе установленных целевых индикаторов и показателей, а также на основе перспективных программ стандартизации по приоритетным направлениям.

5. Реализация программы национальной стандартизации включает в себя разработку проектов документов национальной системы стандартизации и их экспертизу, а также утверждение, регистрацию, изменение (актуализацию), отмену, официальное опубликование документов национальной системы стандартизации и их включение в Федеральный информационный фонд стандартов.

6. Участники работ по стандартизации вправе представлять предложения о разработке национальных стандартов, предварительных национальных стандартов для включения их в программу национальной стандартизации. Порядок представления и учета предложений о разработке национальных стандартов, предварительных национальных стандартов устанавливается федеральным органом исполнительной власти в сфере стандартизации и размещается им на своем официальном сайте в информационно-телекоммуникационной сети «Интернет».

7. Документы стратегического планирования, в том числе государственные программы Российской Федерации и государственные программы субъектов Российской Федерации, а также федеральные целевые программы, ведомственные целевые программы, иные программы, которые финансируются полностью или частично за счет средств федерального бюджета и реализация которых обеспечивается разработкой и (или) применением национальных стандартов, а также документов по стандартизации в отношении объектов стандартизации, предусмотренных статьей 6 настоящего Федерального закона, должны содержать соответствующие разделы по стандартизации.

8. Федеральный орган исполнительной власти в сфере стандартизации ежемесячно размещает на своем официальном сайте в информационно-телекоммуникационной сети «Интернет» информацию о проводимых работах по стандартизации в текущем году, а также об утвержденных документах национальной системы стандартизации.

Статья 24. **Порядок разработки и утверждения национального стандарта**

1. Разработчик национального стандарта (далее — разработчик) направляет уведомление о разработке проекта национального стандарта в федеральный орган исполнительной власти в сфере стандартизации. Федеральный орган исполнительной власти в сфере стандартизации размещает уведомление о разработке проекта национального стандарта на своем официальном сайте в информационно-телекоммуникационной сети «Интернет» в срок не позднее чем в течение семи дней со дня поступления такого уведомления. Уведомление о разработке проекта национального стандарта должно содержать информацию о положениях, которые имеются в проекте национального стандарта и отличаются от положений соответствующих международных стандартов.

2. Разработчик должен обеспечить доступность проекта национального стандарта заинтересованным лицам для ознакомления. Разработчик по требованию заинтересованного лица обязан предоставить ему копию проекта национального стандарта в электронной форме или на бумажном носителе.

3. Разработчик проводит публичное обсуждение проекта национального стандарта, составляет перечень полученных в электронной форме и на бумажном носителе замечаний заинтересованных лиц с кратким изложением содержания данных замечаний, включая результаты

2) гармонизации национальных стандартов с международными стандартами, региональными стандартами, национальными стандартами иностранных государств;

3) апробации требований и накопления дополнительной информации в отношении новых видов продукции, процессов и технологий.

13. При равенстве голосов членов технического комитета по стандартизации или членов проектного технического комитета по стандартизации принятым считается предложение об утверждении проекта национального стандарта в качестве предварительного национального стандарта.

14. По результатам экспертизы проекта национального стандарта технический комитет по стандартизации или проектный технический комитет по стандартизации в срок не позднее чем в течение семи дней со дня завершения экспертизы представляет в федеральный орган исполнительной власти в сфере стандартизации мотивированное предложение об утверждении проекта национального стандарта в качестве национального стандарта, или об утверждении проекта национального стандарта в качестве предварительного национального стандарта, или об отклонении проекта национального стандарта.

15. В случае, если у члена технического комитета по стандартизации или проектного технического комитета по стандартизации возникают обоснованные сомнения в том, что при принятии мотивированного предложения об утверждении проекта национального стандарта в качестве национального стандарта или об утверждении проекта национального стандарта в качестве предварительного национального стандарта консенсус был достигнут, указанный член технического комитета по стандартизации или проектного технического комитета по стандартизации в срок не позднее чем в течение семи дней со дня завершения экспертизы может направить мотивированную жалобу о недостижении консенсуса в федеральный орган исполнительной власти в сфере стандартизации.

16. В случае недостижения консенсуса технический комитет по стандартизации или проектный технический комитет по стандартизации подготавливает мотивированное предложение об отклонении проекта национального стандарта или об утверждении этого проекта в качестве предварительного национального стандарта.

17. Федеральный орган исполнительной власти в сфере стандартизации на основании мотивированного предложения технического комитета по стандартизации или проектного технического комитета по стандартизации об утверждении национального стандарта с учетом мотивированной жалобы члена технического комитета по стандартизации или проектного технического комитета по стандартизации о недостижении консенсуса при принятии техническим комитетом по стандартизации или проектным техническим комитетом по стандартизации мотивированного предложения об утверждении национального стандарта (при ее наличии) в срок не позднее чем в течение тридцати дней со дня получения такого предложения принимает решение об утверждении национального стандарта и дате введения его в действие, или об утверждении предварительного национального стандарта, сроке его действия, или об отклонении проекта национального стандарта.

18. В случае невыполнения требований к экспертизе проекта национального стандарта, предусмотренных настоящей статьей, федеральный орган исполнительной власти в сфере стандартизации отклоняет мотивированное предложение технического комитета по стандартизации или проектного технического комитета по стандартизации об утверждении проекта национального стандарта в качестве национального стандарта либо об утверждении проекта национального стандарта в качестве предварительного национального стандарта. Решение об отклонении мотивированного предложения технического комитета по стандартизации или проектного технического комитета по стандартизации с приложением указанных в части 6 настоящей статьи документов направляется в технический комитет по стандартизации или проектный технический комитет по стандартизации в срок не позднее чем в течение тридцати дней со дня получения мотивированного предложения от технического комитета по стандартизации или проектного технического комитета по стандартизации для проведения повторной экспертизы проекта национального стандарта.

19. Повторная экспертиза проекта национального стандарта, принятие мотивированного предложения о его утверждении в качестве национального стандарта, или об утверждении проекта национального стандарта в качестве предварительного национального стандарта, или об отклонении проекта национального стандарта и направление указанного предложения в федеральный орган исполнительной власти в сфере стандартизации осуществляются в порядке, установленном частями 7 — 18 настоящей статьи и настоящей частью. Срок проведения повторной экспертизы проекта национального стандарта не может быть более чем тридцать дней со дня поступления в технический комитет по стандартизации или проектный технический комитет по стандартизации решения федерального органа исполнительной власти в сфере стандартизации об отклонении мотивированного предложения технического комитета по стандартизации или проектного технического комитета по стандартизации.

20. Информация об утверждении национального стандарта, предварительного национального стандарта, об отклонении проекта национального стандарта размещается на официальном сайте федерального органа исполнительной власти в сфере стандартизации в информационно-телекоммуникационной сети «Интернет» в течение семи дней со дня принятия соответствующего решения федеральным органом исполнительной власти в сфере стандартизации.

21. В случае, если проект национального стандарта отклонен, решение федерального органа исполнительной власти в сфере стандартизации об отклонении проекта национального стандарта с приложением указанных в части 6 настоящей статьи документов и мотивированного предложения технического комитета по стандартизации или проектного технического комитета по стандартизации направляется разработчику в течение семи дней со дня принятия такого решения.

22. Решение федерального органа исполнительной власти в сфере стандартизации об отклонении проекта национального стандарта может быть обжаловано в суд только после его обжалования в досудебном порядке в соответствии со статьей 13 настоящего Федерального закона.

Статья 25. **Порядок разработки и утверждения предварительного национального стандарта**

1. Разработчик предварительного национального стандарта (далее — разработчик) представляет в федеральный орган исполнительной власти в сфере стандартизации проект предварительного национального стандарта с обоснованием необходимости утверждения предварительного национального стандарта и с указанием перечня действующих документов национальной системы стандартизации или пунктов этих документов, которые отличаются от положений проекта предварительного национального стандарта. Разработчик также может представить в федеральный орган исполнительной власти в сфере стандартизации соответствующие заключения общероссийских общественных организаций, научных и (или) иных организаций.

2. Разработчик представляет в федеральный орган исполнительной власти в сфере стандартизации информацию об использованных результатах научных исследований (испытаний) и измерений, положениях международных стандартов, региональных стандартов, региональных сводов правил, стандартов иностранных государств, сводов правил иностранных государств, стандартов организаций и технических условий, а также сведения о практическом применении новых видов продукции, процессов и технологий, на основе которых разработан проект предварительного национального стандарта.

3. В течение семи дней со дня получения проекта предварительного национального стандарта федеральный орган исполнительной власти в сфере стандартизации размещает указанный проект на своем официальном сайте в информационно-телекоммуникационной сети «Интернет» и направляет его в технический комитет по стандартизации или проектный технический комитет по стандартизации для проведения экспертизы указанного проекта.

4. Технический комитет по стандартизации или проектный технический комитет по стандартизации проводит экспертизу проекта предварительного национального стандарта в соответствии с частями 7 и 8 статьи 24 настоящего Федерального закона. Срок проведения экспертизы проекта предварительного национального стандарта не может быть более чем шестьдесят дней со дня окончания публичного обсуждения проекта предварительного национального стандарта.

5. Срок публичного обсуждения проекта предварительного национального стандарта со дня его размещения на официальном сайте федеральным органом исполнительной власти в сфере стандартизации в информационно-телекоммуникационной сети «Интернет» должен быть не менее чем шестьдесят дней.

6. Полученные в электронной форме и на бумажном носителе в ходе публичного обсуждения замечания и предложения заинтересованных лиц федеральный орган исполнительной власти в сфере стандартизации направляет в технический комитет по стандартизации или проектный технический комитет по стандартизации, осуществляющие экспертизу проекта предварительного национального стандарта.

7. Технический комитет по стандартизации или проектный технический комитет по стандартизации на основании указанных в частях 1 и 2 настоящей статьи документов и с учетом результатов экспертизы проекта предварительного национального стандарта, а также полученных в электронной форме и на бумажном носителе в ходе публичного обсуждения замечаний и предложений заинтересованных лиц подготавливает мотивированное предложение об утверждении предварительного национального стандарта или об отклонении проекта предварительного национального стандарта.

8. Мотивированное предложение об утверждении предварительного национального стандарта или об отклонении проекта предварительного национального стандарта принимается на заседании технического комитета по стандартизации или проектного технического комитета по стандартизации простым большинством голосов членов соответствующего технического комитета. При равенстве голосов членов технического комитета по стандартизации или членов проектного технического комитета по стандартизации принятым считается предложение об утверждении предварительного национального стандарта.

9. Мотивированное предложение об отклонении проекта предварительного национального стандарта принимается в следующих случаях:

1) нарушение порядка разработки проекта предварительного национального стандарта и (или) его оформления;

2) поступление обоснованной мотивированной жалобы по проекту предварительного национального стандарта от заинтересованного лица;

3) несоответствие проекта предварительного национального стандарта требованиям законодательства Российской Федерации;

4) несоответствие проекта предварительного национального стандарта целям, задачам и принципам стандартизации, установленным настоящим Федеральным законом;

5) несоответствие требований проекта предварительного национального стандарта предполагаемой области его распространения, применения.

10. Мотивированное предложение об утверждении предварительного национального стандарта или об отклонении проекта предварительного национального стандарта, результаты экспертизы проекта предварительного национального стандарта с приложением указанных в частях 1 и 2 настоящей статьи документов и анализа полученных в ходе публичного обсуждения замечаний и предложений заинтересованных лиц в срок не позднее чем в течение семи дней после принятия соответствующего мотивированного предложения направляются в федеральный орган исполнительной власти в сфере стандартизации. Указанные материалы размещаются федеральным органом исполнительной власти в сфере стандартизации на своем официальном сайте в информационно-телекоммуникационной сети «Интернет» до принятия решения об утверждении предварительного национального стандарта или об отклонении проекта предварительного национального стандарта.

11. В течение тридцати дней со дня получения указанных в части 10 настоящей статьи материалов от технического комитета по стандартизации или проектного технического комитета по стандартизации федеральный орган исполнительной власти в сфере стандартизации принимает решение об утверждении предварительного национального стандарта или об отклонении проекта предварительного национального стандарта. Федеральный орган исполнительной власти в сфере стандартизации принимает решение об отклонении проекта предварительного национального стандарта по основаниям, предусмотренным частью 9 настоящей статьи.

12. Информация об утверждении предварительного национального стандарта размещается на официальном сайте федерального органа исполнительной власти в сфере стандартизации в информационно-телекоммуникационной сети «Интернет» в течение семи дней со дня утверждения предварительного национального стандарта.

13. В случае, если проект предварительного национального стандарта отклонен, мотивированное решение федерального органа исполнительной власти в сфере стандартизации с приложением указанных в части 10 настоящей статьи документов в течение семи дней со дня принятия такого решения направляется разработчику.

14. Решение федерального органа исполнительной власти в сфере стандартизации об отклонении проекта предварительного национального стандарта может быть обжаловано в суд только после его обжалования в досудебном порядке в соответствии со статьей 13 настоящего Федерального закона.

15. Предварительные национальные стандарты утверждаются федеральным органом исполнительной власти в сфере стандартизации на срок не более чем три года.

16. Не позднее чем за девяносто дней до истечения срока действия утвержденного предварительного национального стандарта федеральный орган исполнительной власти в сфере стандартизации или разработчик направляет результаты мониторинга и оценки применения предварительного национального стандарта в технический комитет по стандартизации или проектный технический комитет по стандартизации для утверждения на его основе национального стандарта.

17. Технический комитет по стандартизации или проектный технический комитет по стандартизации с учетом результатов мониторинга и оценки применения утвержденного предварительного национального стандарта на основе консенсуса подготавливает мотивированное предложение об утверждении национального стандарта.

18. В случае недостижения консенсуса технический комитет по стандартизации или проектный технический комитет по стандартизации направляет в федеральный орган исполнительной власти в сфере стандартизации мотивированное предложение об отмене предварительного национального стандарта.

19. Срок подготовки техническим комитетом по стандартизации или проектным техническим комитетом по стандартизации мотивированного предложения об утверждении национального стандарта или об отмене предварительного национального стандарта не может быть более чем шестьдесят дней со дня поступления результатов мониторинга и оценки применения предварительного национального стандарта.

20. Мотивированное предложение об утверждении национального стандарта или об отмене предварительного национального стандарта направляется в течение семи дней со дня подготовки данного предложения в федеральный орган исполнительной власти в сфере стандартизации.

21. Федеральный орган исполнительной власти в сфере стандартизации в течение семи дней рассматривает поступившее мотивированное предложение об утверждении национального стандарта или об отмене предварительного национального стандарта и принимает решение об утверждении национального стандарта или решение об отмене предварительного национального стандарта по основаниям, предусмотренным частью 9 настоящей статьи.

22. В случае принятия решения об утверждении национального стандарта федеральный орган исполнительной власти в сфере стандартизации организует официальное опубликование утвержденного национального стандарта в течение тридцати дней со дня принятия такого решения в порядке, установленном федеральным органом исполнительной власти, осуществляющим функции по выработке государственной политики и нормативно-правовому регулированию в сфере стандартизации.

23. Действие предварительного национального стандарта прекращается в следующих случаях:

1) истечение трех лет со дня введения в действие предварительного национального стандарта;

2) утверждение федеральным органом исполнительной власти в сфере стандартизации национального стандарта, который разработан на основе данного предварительного национального стандарта;

3) принятие федеральным органом исполнительной власти в сфере стандартизации решения об отмене предварительного национального стандарта.

Глава 6. **Применение документов национальной системы стандартизации**

Статья 26. **Общие правила применения документов национальной системы стандартизации**

1. Документы национальной системы стандартизации применяются на добровольной основе одинаковым образом и в равной мере независимо от страны и (или) места происхождения продукции (товаров, работ, услуг), если иное не установлено законодательством Российской Федерации.

2. Условия применения международных стандартов, региональных стандартов, межгосударственных стандартов, региональных сводов правил, стандартов иностранных государств, сводов правил иностранных государств, в результате применения которых на добровольной основе обеспечивается соблюдение требований утвержденного технического регламента или которые содержат правила и методы исследований (испытаний) и измерений, в том числе правила отбора образцов, необходимые для применения и исполнения утвержденного технического регламента и осуществления оценки соответствия, устанавливаются в соответствии с Федеральным законом от 27 декабря 2002 года № 184-ФЗ «О техническом регулировании».

3. Применение национального стандарта является обязательным для изготовителя и (или) исполнителя в случае публичного заявления о соответствии продукции национальному стандарту, в том числе в случае применения обозначения национального стандарта в маркировке, в эксплуатационной или иной документации, и (или) маркировки продукции знаком национальной системы стандартизации.

Статья 27. **Применение ссылок на национальные стандарты и информационно-технические справочники в нормативных правовых актах**

1. Нормативные правовые акты могут содержать ссылки на официально опубликованные национальные стандарты и информационно-технические справочники.

2. Применение ссылок на национальные стандарты и (или) информационно-технические справочники в нормативных правовых актах допускается в целях обеспечения выполнения технических и функциональных требований нормативного правового акта и в случае, если Правительство Российской Федерации, заинтересованные федеральные органы исполнительной власти, Государственная корпорация по атомной энергии «Росатом», иные заинтересованные государственные корпорации уполномочены на установление соответствующих требований.

3. Ссылки на национальные стандарты в нормативных правовых актах применяются путем приведения в них наименования и обозначения национальных стандартов с указанием даты утверждения и даты регистрации, пунктов, разделов национальных стандартов. Ссылки на информационно-технические справочники в нормативных правовых актах применяются путем приведения в них наименования и обозначения информационно-технического справочника с указанием даты его утверждения.

4. Тексты национальных стандартов и информационно-технических справочников, на которые даны ссылки, прилагаются к соответствующим проектам нормативных правовых актов при прохождении ими установленных процедур разработки и утверждения.

5. Федеральный орган исполнительной власти в сфере стандартизации организует размещение в информационно-телекоммуникационной сети «Интернет», в том числе в форме открытых данных, перечня национальных стандартов и информационно-технических справочников, ссылки на которые содержатся в нормативных правовых актах. Порядок формирования, ведения и опубликования перечня национальных стандартов и информационно-технических справочников, ссылки на которые содержатся в нормативных правовых актах, устанавливается федеральным органом исполнительной власти, осуществляющим функции по выработке государственной политики и нормативно-правовому регулированию в сфере стандартизации.

6. Федеральный орган исполнительной власти в сфере стандартизации при подготовке изменений для внесения их в национальный стандарт либо в случае планируемой отмены национального стандарта или информационно-технического справочника, включенных в перечень национальных стандартов и информационно-технических справочников, установленный частью 5 настоящей статьи, не менее чем за один год информирует Правительство Российской Федерации, заинтересованный федеральный орган исполнительной власти, Государственную корпорацию по атомной энергии «Росатом», иную заинтересованную государственную корпорацию о планируемых изменениях либо об отмене национального стандарта или информационно-технического справочника.

Глава 7. **Информационное обеспечение стандартизации**

Статья 28. **Информационное обеспечение национальной системы стандартизации**

1. Информационное обеспечение национальной системы стандартизации реализуется посредством ведения Федерального информационного фонда стандартов, создания и эксплуатации федеральных информационных систем, необходимых для его функционирования, официального опубликования, издания и распространения документов национальной системы стандартизации и общероссийских классификаторов.

2. Официальное опубликование, издание и распространение документов национальной системы стандартизации и общероссийских классификаторов осуществляются в порядке, установленном федеральным органом исполнительной власти, осуществляющим функции по выработке государственной политики и нормативно-правовому регулированию в сфере стандартизации.

Статья 29. **Федеральный информационный фонд стандартов**

1. Федеральный информационный фонд стандартов является государственным информационным ресурсом.

2. Создание и организация эксплуатации федеральных информационных систем, необходимых для функционирования Федерального информационного фонда стандартов, осуществляются федеральным органом исполнительной власти в сфере стандартизации в соответствии с Федеральным законом от 27 июля 2006 года № 149-ФЗ «Об информации, информационных технологиях и о защите информации».

3. Федеральный информационный фонд стандартов составляют документы национальной системы стандартизации, общероссийские классификаторы, международные стандарты, региональные стандарты, стандарты иностранных государств, своды правил, региональные своды правил, своды правил иностранных государств, надлежащим образом заверенные переводы на русский язык международных стандартов, региональных стандартов и региональных сводов правил, стандартов иностранных государств и сводов правил иностранных государств, которые приняты на учет федеральным органом исполнительной власти в сфере стандартизации, документы по стандартизации международных организаций по стандартизации, региональных организаций по стандартизации и иные документы по стандартизации иностранных государств.

4. Федеральный орган исполнительной власти в сфере стандартизации в целях формирования и ведения Федерального информационного фонда стандартов организует:

1) централизованный учет, регистрацию, комплектование и хранение документов, указанных в части 3 настоящей статьи, а также их актуализацию;

2) депозитарное хранение в течение десяти лет отмененных, утративших силу и подлежащих передаче на государственное хранение документов, указанных в части 3 настоящей статьи;

3) обмен документами, указанными в части 3 настоящей статьи, между федеральным органом исполнительной власти в сфере стандартизации и международными органами по стандартизации, региональными органами по стандартизации, национальными органами по стандартизации иностранных государств;

4) предоставление по запросам органов государственной власти, органов местного самоуправления, юридических лиц, физических лиц информации о документах, содержащихся в данном фонде, а также выдачу в установленном порядке копий таких документов на бумажном носителе и (или) в форме электронного документа, подписанного усиленной квалифицированной электронной подписью и передаваемого заявителю, в том числе с использованием информационно-технологической и коммуникационной инфраструктуры, созданной в соответствии с законодательством Российской Федерации;

5) предоставление информации о документах, содержащихся в данном фонде, копий документов национальной системы стандартизации в соответствии с принятыми международными обязательствами Российской Федерации в сфере стандартизации.

5. Порядок формирования и ведения Федерального информационного фонда стандартов и правила пользования им устанавливаются Правительством Российской Федерации.

Статья 30. **Официальное опубликование, издание и распространение документов национальной системы стандартизации, общероссийских классификаторов, документов международных организаций по стандартизации и региональных организаций по стандартизации**

1. Федеральный орган исполнительной власти в сфере стандартизации организует официальное опубликование, издание и распространение в установленном порядке документов национальной системы стандартизации и общероссийских классификаторов.

2. Издание и распространение международных стандартов, региональных стандартов и региональных сводов правил, стандартов иностранных государств и сводов правил иностранных государств, иных документов по стандартизации иностранных государств, документов международных организаций по стандартизации и региональных организаций по стандартизации обеспечивает федеральный орган исполнительной власти в сфере стандартизации в порядке и на условиях, которые установлены международными договорами Российской Федерации, международной или региональной организацией по стандартизации.

3. Свободному доступу на официальном сайте федерального органа исполнительной власти в сфере стандартизации в информационно-телекоммуникационной сети «Интернет» подлежат:

1) национальные стандарты, которые включены в перечень национальных стандартов и информационно-технических справочников, ссылки на которые содержатся в нормативных правовых актах в соответствии со статьей 27 настоящего Федерального закона;

2) основополагающие национальные стандарты и правила стандартизации;

3) общероссийские классификаторы;

4) информационно-технические справочники.

4. Государственным библиотекам, библиотекам Российской академии наук, других академий, научно-исследовательских институтов, образовательных организаций высшего образования предоставляются документы национальной системы стандартизации с учетом их актуализации для организации свободного доступа в порядке, установленном федеральным органом исполнительной власти в сфере стандартизации.

5. Федеральный орган исполнительной власти в сфере стандартизации безвозмездно предоставляет документы и копии документов, которые указаны в части 3 статьи 29 настоящего Федерального закона (в электронной форме и (или) на бумажном носителе), по запросам органов государственной власти, Государственной корпорации по атомной энергии «Росатом» или суда, а также по запросам других лиц за плату, размер которой устанавливается федеральным органом исполнительной власти в сфере стандартизации.

6. В случаях, если лицензионными договорами с иностранными правообладателями, а также международными соглашениями и иными нормами международного права предусматриваются возмездность и (или) недопустимость предоставления свободного доступа к международным стандартам, региональным стандартам и региональным сводам правил, стандартам иностранных государств и сводам правил иностранных государств, иным документам по стандартизации иностранных государств, документам международных организаций по стандартизации и региональных организаций по стандартизации, федеральный орган исполнительной власти в сфере стандартизации организует размещение в информационно-телекоммуникационной сети «Интернет» сведений о размере платы за предоставление соответствующих документов и порядка их распространения.

Статья 31. **Знак национальной системы стандартизации**

1. Знаком национальной системы стандартизации маркируются документы национальной системы стандартизации для информирования заинтересованных лиц о принадлежности к национальной системе стандартизации, а также может маркироваться продукция, соответствующая национальному стандарту, и (или) эксплуатационная или иная документация, прилагаемая к такой продукции.

2. Знак национальной системы стандартизации не является специальным знаком и наносится в информационных целях.

3. Федеральный орган исполнительной власти в сфере стандартизации организует размещение в свободном доступе на своем официальном сайте в информационно-телекоммуникационной сети «Интернет» информации о продукции с маркировкой знаком национальной системы стандартизации.

Глава 8. **Международное и региональное сотрудничество в сфере стандартизации**

Статья 32. **Международное и региональное сотрудничество в сфере стандартизации**

1. Федеральный орган исполнительной власти в сфере стандартизации представляет Российскую Федерацию в международных и региональных организациях, осуществляющих деятельность в сфере стандартизации.

2. Основными направлениями международного и регионального сотрудничества в сфере стандартизации являются:

1) обеспечение конкурентоспособности российской продукции на мировом рынке;

2) гармонизация национальных стандартов с международными стандартами и региональными стандартами;

3) разработка и участие в разработке международных стандартов, региональных стандартов и межгосударственных стандартов;

4) обмен опытом и информацией в сфере стандартизации;

5) привлечение российских представителей к разработке международных стандартов, региональных стандартов и межгосударственных стандартов.

3. Международное и региональное сотрудничество в сфере стандартизации осуществляется в рамках деятельности международных и региональных организаций по стандартизации на основе международного многостороннего и двустороннего сотрудничества, а также в рамках международных договоров или меморандумов о взаимопонимании.

4. Участие Российской Федерации в международном и региональном сотрудничестве в сфере стандартизации включает в себя:

1) участие в работе руководящих, координирующих и консультативных органов международных и региональных организаций по стандартизации;

2) представительство или участие в технических комитетах (подкомитетах, группах) международных и региональных организаций по стандартизации, включая ведение дел секретариатов технических комитетов и подкомитетов;

3) разработку международных стандартов, региональных стандартов и межгосударственных стандартов.

Глава 9. **Финансирование в сфере стандартизации**

Статья 33. **Финансирование в сфере стандартизации**

1. За счет бюджетных ассигнований, предоставляемых из федерального бюджета, финансируются расходы на:

1) разработку и реализацию программы национальной стандартизации;

2) разработку перспективных программ стандартизации по приоритетным направлениям;

3) разработку документов национальной системы стандартизации и межгосударственных стандартов, включенных в программу национальной стандартизации;

4) разработку и экспертизу документов по стандартизации, предусмотренных пунктом 5 статьи 14 настоящего Федерального закона;

5) формирование, ведение и опубликование перечня национальных стандартов и информационно-технических справочников, ссылки на которые содержатся в нормативных правовых актах;

6) проведение экспертизы проектов национальных стандартов, проектов предварительных национальных стандартов и проектов межгосударственных стандартов, включенных в программу национальной стандартизации;

7) разработку международных стандартов и региональных стандартов, в разработке которых участвует Российская Федерация, а также проведение экспертизы отдельных проектов международных стандартов и региональных стандартов;

8) уплату взносов Российской Федерации в международные и региональные организации по стандартизации;

9) разработку, ведение и официальное опубликование общероссийских классификаторов;

10) разработку, актуализацию и официальное опубликование информационно-технических справочников;

11) формирование и ведение Федерального информационного фонда стандартов, в том числе создание и эксплуатацию федеральных информационных систем.

2. За счет средств юридических лиц (в том числе государственных корпораций, иных некоммерческих организаций) и средств физических лиц могут финансироваться расходы на:

1) разработку национальных стандартов, предварительных национальных стандартов и межгосударственных стандартов, включенных в программу национальной стандартизации, и (или) перспективных программ стандартизации по приоритетным направлениям;

2) разработку и актуализацию информационно-технических справочников;

3) проведение научных исследований в области стандартизации;

4) проведение экспертизы отдельных стандартов организаций и технических условий;

5) разработку международных стандартов и региональных стандартов, в разработке которых участвует Российская Федерация, а также проведение экспертизы отдельных проектов международных стандартов и региональных стандартов;

6) формирование и ведение Федерального информационного фонда стандартов.

3. Порядок финансирования расходов, предусмотренных настоящей статьей, устанавливается Правительством Российской Федерации.

Глава 10. **Ответственность в сфере стандартизации**

Статья 34. **Ответственность в сфере стандартизации**

Уголовная, административная и иная ответственность в сфере стандартизации устанавливается в соответствии с законодательством Российской Федерации.

Глава 11. **Заключительные положения**

Статья 35. **Заключительные положения**

С 1 сентября 2025 года не допускается применение стандартов, не предусмотренных статьей 14 настоящего Федерального закона и включенных в перечень, утверждаемый федеральным органом исполнительной власти, осуществляющим функции по выработке государственной политики и нормативно-правовому регулированию в сфере стандартизации, при осуществлении закупок товаров, работ, услуг для обеспечения государственных и муниципальных нужд, закупок товаров, работ, услуг организациями с участием государства, а также использование ссылок на такие стандарты в нормативных правовых актах, конструкторской, проектной и иной технической документации.

Статья 36. **Порядок вступления в силу настоящего Федерального закона**

1. Настоящий Федеральный закон вступает в силу по истечении девяноста дней после дня его официального опубликования, за исключением положений, для которых настоящей статьей установлен иной срок вступления их в силу.

2. Статья 1, пункты 1, 4 — 15 статьи 2, статьи 3 — 7, пункты 1 — 11, 13 — 15 статьи 8, пункты 1 — 6, 8 — 31 статьи 9, статьи 10 — 18, 20 — 26, 28, 29, части 1 и 2, пункты 2 и 3 части 3, части 4 — 6 статьи 30, статьи 31, 32, пункты 1 — 4, 6 — 11 части 1, части 2 и 3 статьи 33, статьи 34 и 35 настоящего Федерального закона вступают в силу с 1 июля 2016 года.

Президент Российской Федерации
В. Путин

Москва, Кремль
29 июня 2015 года № 162-ФЗ

Российская Федерация — Федеральный закон

Об особенностях правового регулирования отношений в сфере пользования недрами в связи с принятием в Российскую Федерацию Республики Крым и образованием в составе Российской Федерации новых субъектов — Республики Крым и города федерального значения Севастополя

Принят Государственной Думой 19 июня 2015 года
Одобрен Советом Федерации 24 июня 2015 года

Статья 1. **Предмет регулирования настоящего Федерального закона**

Настоящий Федеральный закон определяет особенности правового регулирования отношений в сфере пользования недрами в связи с принятием в Российскую Федерацию Республики Крым и образованием в составе Российской Федерации новых субъектов — Республики Крым и города федерального значения Севастополя.

Статья 2. **Особенности осуществления пользования недрами на участках недр, расположенных в Черном и Азовском морях, в пределах которых Российская Федерация осуществляет суверенитет, суверенные права или юрисдикцию в связи с принятием в Российскую Федерацию Республики Крым и образованием в составе Российской Федерации новых субъектов — Республики Крым и города федерального значения Севастополя**

1. К отношениям, связанным с осуществлением пользования недрами на участках недр, расположенных в Черном и Азовском морях, в пределах которых Российская Федерация осуществляет суверенитет, суверенные права или юрисдикцию в связи с принятием в Российскую Федерацию Республики Крым и образованием в составе Российской Федерации новых субъектов — Республики Крым и города федерального значения Севастополя (далее для целей настоящего Федерального закона — участки недр, расположенные в Черном и Азовском морях), применяются положения Закона Российской Федерации от 21 февраля 1992 года № 2395-I «О недрах», Федерального закона от 31 июля 1998 года № 155-ФЗ «О внутренних морских водах, территориальном море и прилежащей зоне Российской Федерации» и Федерального закона от 30 ноября 1995 года № 187-ФЗ «О континентальном шельфе Российской Федерации» с учетом особенностей, установленных настоящим Федеральным законом.

2. Предоставление права пользования участками недр, расположенными в Черном и Азовском морях, осуществляется без проведения торгов (конкурсов, аукционов) по решению Правительства Российской Федерации. Порядок принятия такого решения устанавливается Правительством Российской Федерации.

3. До 1 октября 2015 года пользователи недр, которым участки недр, расположенные в Черном и Азовском морях, предоставлены в пользование на основании специальных разрешений (лицензий), выданных государственными и иными официальными органами Украины до дня вступления в силу Федерального конституционного закона от 21 марта 2014 года № 6-ФКЗ «О принятии в Российскую Федерацию Республики Крым и образовании в составе Российской Федерации новых субъектов — Республики Крым и города федерального значения Севастополя», вправе обратиться с заявкой в уполномоченный Правительством Российской Федерации федеральный орган исполнительной власти о предоставлении им в пользование данных участков недр в соответствии с законодательством Российской Федерации. К заявке прилагаются специальные разрешения (лицензии), указанные в настоящей части, и заверенный в соответствии со статьей 81 Основ законодательства Российской Федерации о нотариате от 11 февраля 1993 года № 4462-I перевод таких специальных разрешений (лицензий) на русский язык.

4. В случае возникновения угрозы обороне страны и безопасности государства Правительством Российской Федерации может быть принято решение об отказе в предоставлении права пользования участками недр, расположенными в Черном и Азовском морях, право пользования которыми предоставлено на основании специальных разрешений (лицензий), выданных государственными и иными официальными органами Украины до дня вступления в силу Федерального конституционного закона от 21 марта 2014 года № 6-ФКЗ «О принятии в Российскую Федерацию Республики Крым и образовании в составе Российской Федерации новых субъектов — Республики Крым и города федерального значения Севастополя». Порядок принятия такого решения устанавливается Правительством Российской Федерации.

5. С 1 октября 2015 года специальные разрешения (лицензии), которые выданы государственными и иными официальными органами Украины до дня вступления в силу Федерального конституционного закона от 21 марта 2014 года № 6-ФКЗ «О принятии в Российскую Федерацию Республики Крым и образовании в составе Российской Федерации новых субъектов — Республики Крым и города федерального значения Севастополя» и на основании которых предоставлены в пользование участки недр, расположенные в Черном и Азовском морях, признаются недействующими.

6. До 31 декабря 2018 года разведка и добыча песка, гравийно-песчаного материала, гравийно-галечного материала на участках недр, расположенных в Черном и Азовском морях и предоставленных в пользование на основании решений Правительства Российской Федерации одновременно для геологического изучения, разведки и добычи полезных ископаемых, могут осуществляться как в процессе геологического изучения недр, так и после его завершения.

Статья 3. **Особенности осуществления пользования недрами на участках недр, расположенных на территориях Республики Крым и города федерального значения Севастополя**

1. К отношениям, связанным с осуществлением пользования недрами на участках недр, расположенных на территориях Республики Крым и города федерального значения Севастополя, применяются положения Закона Российской Федерации от 21 февраля 1992 года № 2395-I «О недрах» с учетом особенностей, установленных настоящим Федеральным законом.

2. Пользование участками недр на территориях Республики Крым и города федерального значения Севастополя на основании специальных разрешений (лицензий), выданных государственными и иными официальными органами Украины, государственными и иными официальными органами Автономной Республики Крым, государственными и иными официальными органами города Севастополя до дня вступления в силу Федерального конституционного закона от 21 марта 2014 года № 6-ФКЗ «О принятии в Российскую Федерацию Республики Крым и образовании в составе Российской Федерации новых субъектов — Республики Крым и города федерального значения Севастополя», осуществляется на условиях таких специальных разрешений (лицензий) в соответствии со статьей 12 указанного Федерального конституционного закона.

3. Специальные разрешения (лицензии), выданные государственными и иными официальными органами Украины, государственными и иными официальными органами Автономной Республики Крым, государственными и иными официальными органами города Севастополя до дня вступления в силу Федерального конституционного закона от 21 марта 2014 года № 6-ФКЗ «О принятии в Российскую Федерацию Республики Крым и образовании в составе Российской Федерации новых субъектов — Республики Крым и города федерального значения Севастополя», а также условия таких специальных разрешений (лицензий) изменению и переоформлению не подлежат. Продление срока действия таких специальных разрешений (лицензий) не допускается.

4. До 1 января 2017 года пользователи недр на участках недр, указанных в части 2 настоящей статьи, имеющие действующие специальные разрешения (лицензии), выданные государственными и иными официальными органами Украины, государственными и иными официальными органами Автономной Республики Крым, государственными и иными официальными органами города Севастополя до дня вступления в силу Федерального конституционного закона от 21 марта 2014 года № 6-ФКЗ «О принятии в Российскую Федерацию Республики Крым и образовании в составе Российской Федерации новых субъектов — Республики Крым и города федерального значения Севастополя», вправе обратиться с заявкой для оформления на такие участки недр лицензий на пользование недрами:

1) в порядке, установленном Правительством Российской Федерации, в уполномоченный Правительством Российской Федерации федеральный орган исполнительной власти, за исключением участков недр местного значения;

2) в порядке, установленном органами государственной власти Республики Крым и города федерального значения Севастополя, в органы государственной власти Республики Крым и города федерального значения Севастополя — в отношении участков недр местного значения.

5. К заявке прилагаются специальные разрешения (лицензии), указанные в части 2 настоящей статьи, а в случае, указанном в пункте 1 части 4 настоящей статьи, также заверенный в соответствии со статьей 81 Основ законодательства Российской Федерации о нотариате от 11 февраля 1993 года № 4462-I перевод таких специальных разрешений (лицензий) на русский язык.

6. В процессе рассмотрения поступивших заявок и оформления лицензий на пользование недрами учитываются условия специальных разрешений (лицензий), выданных государственными и иными официальными органами Украины, государственными и иными официальными органами Автономной Республики Крым, государственными и иными официальными органами города Севастополя до дня вступления в силу Федерального конституционного закона от 21 марта 2014 года № 6-ФКЗ «О принятии в Российскую Федерацию Республики Крым и образовании в составе Российской Федерации новых субъектов — Республики Крым и города федерального значения Севастополя», если такие условия не противоречат Закону Российской Федерации от 21 февраля 1992 года № 2395-I «О недрах».

7. Уполномоченный Правительством Российской Федерации федеральный орган исполнительной власти рассматривает поступившие заявки и принимает в порядке, установленном Правительством Российской Федерации, решение о выдаче лицензий на пользование недрами (за исключением участков недр федерального значения и участков недр местного значения) в соответствии с законодательством Российской Федерации в трехмесячный срок со дня поступления соответствующих заявок.

8. С даты государственной регистрации лицензии на пользование участком недр, выданной в соответствии с настоящим Федеральным законом, ранее выданное специальное разрешение (лицензия) на пользование данным участком недр, указанное (указанная) в части 2 настоящей статьи, признается недействующим (недействующей).

9. До 1 января 2017 года предоставление права пользования участками недр, расположенными на территориях Республики Крым и города федерального значения Севастополя, государственным унитарным предприятиям и государственным учреждениям, созданным решениями органов государственной власти Республики Крым и города федерального значения Севастополя для целей пользования недрами, осуществляется без проведения торгов (конкурсов, аукционов) на основании:

1) решений Правительства Российской Федерации в отношении участков недр федерального значения, решений уполномоченного Правительством Российской Федерации федерального органа исполнительной власти (за исключением решений в отношении участков недр федерального значения и участков недр местного значения), принятых в порядке, установленном Правительством Российской Федерации;

2) решений органов государственной власти Республики Крым и города федерального значения Севастополя в отношении участков недр местного значения, принятых в порядке, установленном законодательством Республики Крым и города федерального значения Севастополя.

Статья 4. **Особенности составления и ведения государственного кадастра месторождений и проявлений полезных ископаемых и государственного баланса запасов полезных ископаемых, расположенных на территориях Республики Крым и города федерального значения Севастополя, а также участков недр, расположенных в Черном и Азовском морях**

1. Со дня вступления в силу Федерального конституционного закона от 21 марта 2014 года № 6-ФКЗ «О принятии в Российскую Федерацию Республики Крым и образовании в составе Российской Федерации новых субъектов — Республики Крым и города федерального значения Севастополя» при составлении и ведении государственного кадастра месторождений и проявлений полезных ископаемых учитываются сведения о месторождениях и проявлениях полезных ископаемых, расположенных на территориях Республики Крым и города федерального значения Севастополя, а также участков недр, расположенных в Черном и Азовском морях.

2. При составлении и ведении государственного баланса запасов полезных ископаемых в отношении полезных ископаемых, расположенных на территориях Республики Крым и города федерального значения Севастополя, а также участков недр, расположенных в Черном и Азовском морях, учитываются заключения государственной экспертизы запасов полезных ископаемых,

Российская Федерация Федеральный закон

О внесении изменений в Федеральный закон «О гражданской обороне»

Принят Государственной Думой 17 июня 2015 года
Одобрен Советом Федерации 24 июня 2015 года

Внести в Федеральный закон от 12 февраля 1998 года № 28-ФЗ «О гражданской обороне» (Собрание законодательства Российской Федерации, 1998, № 7, ст. 799; 2002, № 41, ст. 3970; 2004, № 35, ст. 3607; 2007, № 26, ст. 3076; 2009, № 48, ст. 5717; 2013, № 27, ст. 3450; № 52, ст. 6969) следующие изменения:

1) в статье 1:

а) в абзаце первом слова «при ведении военных действий или вследствие этих действий, а также при возникновении чрезвычайных ситуаций природного и техногенного характера» заменить словами «при военных конфликтах или вследствие этих конфликтов, а также при чрезвычайных ситуациях природного и техногенного характера»;

б) дополнить абзацами следующего содержания:

«управление гражданской обороной — целенаправленная деятельность органов, осуществляющих управление гражданской обороной, по организации подготовки к ведению и ведению гражданской обороны;

система управления гражданской обороной — составная часть системы государственного управления Российской Федерации, предназначенная для решения задач в области гражданской обороны и представляющая собой совокупность органов, осуществляющих управление гражданской обороной, а также пунктов управления и технических средств, обеспечивающих управление гражданской обороной.»;

2) статью 2 изложить в следующей редакции:

«Статья 2. **Задачи в области гражданской обороны**

Основными задачами в области гражданской обороны являются:

подготовка населения в области гражданской обороны;

оповещение населения об опасностях, возникающих при военных конфликтах или вследствие этих конфликтов, а также при чрезвычайных ситуациях природного и техногенного характера;

эвакуация населения, материальных и культурных ценностей в безопасные районы;

предоставление населению средств индивидуальной и коллективной защиты;

проведение мероприятий по световой маскировке и другим видам маскировки;

проведение аварийно-спасательных и других неотложных работ в случае возникновения опасностей для населения при военных конфликтах или вследствие этих конфликтов, а также при чрезвычайных ситуациях природного и техногенного характера;

первоочередное жизнеобеспечение населения, пострадавшего при военных конфликтах или вследствие этих конфликтов, а также при чрезвычайных ситуациях природного и техногенного характера;

борьба с пожарами, возникшими при военных конфликтах или вследствие этих конфликтов;

обнаружение и обозначение районов, подвергшихся радиоактивному, химическому, биологическому или иному заражению;

санитарная обработка населения, обеззараживание зданий и сооружений, специальная обработка техники и территорий;

восстановление и поддержание порядка в районах, пострадавших при военных конфликтах или вследствие этих конфликтов, а также при чрезвычайных ситуациях природного и техногенного характера;

срочное восстановление функционирования необходимых коммунальных служб в военное время;

срочное захоронение трупов в военное время;

обеспечение устойчивости функционирования организаций, необходимых для выживания населения при военных конфликтах или вследствие этих конфликтов, а также при чрезвычайных ситуациях природного и техногенного характера;

обеспечение постоянной готовности сил и средств гражданской обороны.»;

3) пункт 1 статьи 3 дополнить словами «, нормативными правовыми актами субъектов Российской Федерации», дополнить предложением следующего содержания: «Органы местного самоуправления в пределах своих полномочий могут принимать муниципальные правовые акты, регулирующие вопросы гражданской обороны.»;

4) в пункте 2 статьи 4 слова «при ведении военных действий или вследствие этих действий, а также при возникновении чрезвычайных ситуаций природного и техногенного характера» заменить словами «при военных конфликтах или вследствие этих конфликтов, а также при чрезвычайных ситуациях природного и техногенного характера»;

5) в абзаце седьмом статьи 6 слово «обучения» заменить словом «подготовки»;

6) в статье 7:

а) в абзаце пятом слова «при ведении военных действий или вследствие этих действий, а также об угрозе возникновения или о возникновении чрезвычайных ситуаций природного и техногенного характера» заменить словами «при военных конфликтах или вследствие этих конфликтов, а также при чрезвычайных ситуациях природного и техногенного характера»;

б) дополнить абзацем следующего содержания:

«определяют перечень организаций, обеспечивающих выполнение мероприятий по гражданской обороне федерального органа исполнительной власти.»;

7) в статье 8:

а) в пункте 1:

в абзаце четвертом слова «и обучение» исключить;

в абзаце пятом слова «при ведении военных действий или вследствие этих действий, а также об угрозе возникновения или о возникновении чрезвычайных ситуаций природного и техногенного характера» заменить словами «при военных конфликтах или вследствие этих конфликтов, а также при чрезвычайных ситуациях природного и техногенного характера»;

в абзаце девятом слова «при ведении военных действий или вследствие этих действий, а также об угрозе возникновения или о возникновении чрезвычайных ситуаций природного и техногенного характера» заменить словами «при военных конфликтах или вследствие этих конфликтов, а также при чрезвычайных ситуациях природного и техногенного характера»;

дополнить абзацем следующего содержания:

«определяют перечень организаций, обеспечивающих выполнение мероприятий регионального уровня по гражданской обороне.»;

б) в пункте 2:

в абзаце третьем слова «и обучение» исключить;

в абзаце четвертом слова «при ведении военных действий или вследствие этих действий, а также об угрозе возникновения или о возникновении чрезвычайных ситуаций природного и техногенного характера» заменить словами «при военных конфликтах или вследствие этих конфликтов, а также при чрезвычайных ситуациях природного и техногенного характера»;

в абзаце восьмом слова «при ведении военных действий или вследствие этих действий, а также об угрозе возникновения или о возникновении чрезвычайных ситуаций природного и техногенного характера» заменить словами «при военных конфликтах или вследствие этих конфликтов, а также при чрезвычайных ситуациях природного и техногенного характера»;

дополнить абзацем следующего содержания:

«определяют перечень организаций, обеспечивающих выполнение мероприятий местного уровня по гражданской обороне.»;

8) в абзаце четвертом пункта 1 статьи 9 слово «обучение» заменить словом «подготовку»;

9) в абзаце втором статьи 10 слово «обучение» заменить словом «подготовку».

Президент Российской Федерации
В. Путин

Москва, Кремль
29 июня 2015 года № 171-ФЗ

Российская Федерация Федеральный закон

О ратификации Договора между Российской Федерацией и Республикой Южная Осетия о союзничестве и интеграции

Принят Государственной Думой 19 июня 2015 года
Одобрен Советом Федерации 24 июня 2015 года

Ратифицировать Договор между Российской Федерацией и Республикой Южная Осетия о союзничестве и интеграции, подписанный в городе Москве 18 марта 2015 года.

Президент Российской Федерации В. Путин

Москва, Кремль
29 июня 2015 года № 164-ФЗ

Российская Федерация Федеральный закон

О внесении изменений в статью 11 Федерального закона «О транспортной безопасности»

Принят Государственной Думой 10 июня 2015 года
Одобрен Советом Федерации 24 июня 2015 года

Внести в часть 2 статьи 11 Федерального закона от 9 февраля 2007 года № 16-ФЗ «О транспортной безопасности» (Собрание законодательства Российской Федерации, 2007, № 7, ст. 837; 2008, № 30, ст. 3616; 2011, № 30, ст. 4569, 4590; 2014, № 6, ст. 566) следующие изменения:

1) пункт 3 изложить в следующей редакции:

«3) перевозки морским, внутренним водным транспортом в международном сообщении и в сообщении между портами, расположенными на территориях разных субъектов Российской Федерации, за исключением перевозок между городом федерального значения Москвой и Московской областью, между городом федерального значения Санкт-Петербургом и Ленинградской областью, а также между городом федерального значения Севастополем и Республикой Крым;»;

2) пункт 4 изложить в следующей редакции:

4) перевозки автомобильным транспортом, в том числе по заказу, в международном сообщении и в междугородном сообщении между населенными пунктами, расположенными на территориях разных субъектов Российской Федерации, за исключением перевозок между городом федерального значения Москвой и Московской областью, между городом федерального значения Санкт-Петербургом и Ленинградской областью, а также между городом федерального значения Севастополем и Республикой Крым.».

Президент Российской Федерации
В. Путин

Москва, Кремль
29 июня 2015 года
№ 168-ФЗ

Российская Федерация Федеральный закон

О внесении изменения в статью 4 Федерального закона «Об оперативно-розыскной деятельности»

Принят Государственной Думой 17 июня 2015 года
Одобрен Советом Федерации 24 июня 2015 года

Статья 1

Внести в статью 4 Федерального закона от 12 августа 1995 года № 144-ФЗ «Об оперативно-розыскной деятельности» (Собрание законодательства Российской Федерации, 1995, № 33, ст. 3349) изменение, дополнив ее частью третьей следующего содержания:

«Организация и тактика проведения органами внутренних дел Российской Федерации, таможенными органами Российской Федерации, Федеральной службой исполнения наказаний, органами по контролю за оборотом наркотических средств и психотропных веществ оперативно-розыскных мероприятий (кроме наблюдения, проводимого на открытой местности, в транспортных средствах и общественных местах) с использованием специальных технических средств, предназначенных для негласного получения информации, определяются ведомственными нормативными правовыми актами, согласованными с Федеральной службой безопасности Российской Федерации.».

Статья 2

Ведомственные нормативные правовые акты, предусмотренные частью третьей статьи 4 Федерального закона от 12 августа 1995 года № 144-ФЗ «Об оперативно-розыскной деятельности» (в редакции настоящего Федерального закона), вступившие в силу до дня вступления в силу настоящего Федерального закона, подлежат согласованию с Федеральной службой безопасности Российской Федерации и переизданию в течение одного года со дня вступления в силу настоящего Федерального закона.

Президент Российской Федерации
В. Путин

Москва, Кремль
29 июня 2015 года № 170-ФЗ

Российская Федерация Федеральный закон

О внесении изменений в отдельные законодательные акты Российской Федерации

Принят Государственной Думой 19 июня 2015 года
Одобрен Советом Федерации 24 июня 2015 года

Статья 1

Внести в Федеральный закон от 7 мая 1998 года № 75-ФЗ «О негосударственных пенсионных фондах» (Собрание законодательства Российской Федерации, 1998, № 19, ст. 2071; 2002, № 12, ст. 1093; 2003, № 2, ст. 166; 2007, № 50, ст. 6247; 2010, № 17, ст. 1988; 2012, № 47, ст. 6391; 2013, № 30, ст. 4084; № 52, ст. 6975; 2014, № 30, ст. 4219) следующие изменения:

1) в статье 7^2:

а) в пункте 3^1:

абзац второй после слов «организации и контролю их реализации» дополнить словами «, а также по проведению анализа финансового состояния фонда, предусмотренного статьей 183^{13} Федерального закона от 26 октября 2002 года № 127-ФЗ «О несостоятельности (банкротстве)».»;

дополнить абзацами следующего содержания:

«С даты назначения временной администрации в связи с аннулированием у фонда лицензии распоряжение имуществом фонда, в том числе находящимся в доверительном управлении, без согласия временной администрации не допускается. С указанной даты прекращается действие доверенностей, выданных фондом до даты назначения временной администрации, в том числе безотзывных.

Временная администрация фонда, осуществляющего деятельность по обязательному пенсионному страхованию и не являющегося фондом — участником системы гарантирования прав застрахованных лиц, определяет обязательства фонда по договорам об обязательном пенсионном страховании на дату аннулирования у него лицензии и направляет данную информацию в Пенсионный фонд Российской Федерации в течение 30 дней со дня аннулирования лицензии фонда.»;

б) пункты 3^2 — 3^4 изложить в следующей редакции:

«3^2. Банк России в течение 15 рабочих дней после дня принятия решения об аннулировании лицензии обращается в арбитражный суд с заявлением о принудительной ликвидации фонда (далее — заявление о принудительной ликвидации фонда).

3^3. В соответствии с решением арбитражного суда принудительная ликвидация фонда осуществляется в порядке, установленном статьей 33^2 настоящего Федерального закона.

3^4. Пенсионный фонд Российской Федерации не позднее 30 дней со дня получения от назначенной в соответствии с пунктом 3^1 настоящей статьи временной администрации информации об обязательствах по договорам об обязательном пенсионном страховании представляет в Банк России данные о сумме средств пенсионных накоплений, поступивших в фонд при вступлении в силу договора об обязательном пенсионном страховании с фондом, и средств пенсионных накоплений, поступивших в фонд со дня вступления в силу договора об обязательном пенсионном страховании с фондом, а также о положительном результате инвестирования указанных средств в отношении каждого застрахованного лица.»;

2) главу IX дополнить статьей 33^2 следующего содержания:

«Статья 33^2. **Ликвидация фонда по инициативе Банка России (принудительная ликвидация)**

1. Арбитражный суд рассматривает заявление о принудительной ликвидации фонда в соответствии с правилами, установленными Арбитражным процессуальным кодексом Российской Федерации, и с учетом особенностей, установленных настоящим Федеральным законом.

Заявление о принудительной ликвидации фонда рассматривается арбитражным судом в срок, не превышающий одного месяца со дня подачи указанного заявления.

При рассмотрении заявления о принудительной ликвидации фонда предварительное судебное заседание, предусмотренное Арбитражным процессуальным кодексом Российской Федерации, не проводится.

2. Решение арбитражного суда о ликвидации фонда вступает в законную силу со дня его принятия. Обжалование решения арбитражного суда о ликвидации фонда не приостанавливает исполнение данного решения.

Со дня вступления в законную силу решения арбитражного суда о ликвидации фонда наступают последствия, предусмотренные Федеральным законом от 26 октября 2002 года № 127-ФЗ «О несостоятельности (банкротстве)» для случая признания фонда несостоятельным (банкротом).

Принудительная ликвидация фонда осуществляется в порядке и в соответствии с процедурами, которые предусмотрены Федеральным законом от 26 октября 2002 года № 127-ФЗ «О несостоятельности (банкротстве)» для конкурсного производства, с учетом особенностей, установленных настоящим Федеральным законом.

Арбитражный суд не позднее пяти дней со дня вступления в законную силу решения о ликвидации фонда направляет данное решение в Банк России, Агентство и уполномоченный регистрирующий орган. Уполномоченный регистрирующий орган вносит в единый государственный реестр юридических лиц запись о том, что фонд находится в процессе ликвидации на основании решения арбитражного суда.

3. Ликвидатором фонда, осуществляющего деятельность по обязательному пенсионному страхованию, является Агентство.

4. Со дня вступления в законную силу решения арбитражного суда о ликвидации фонда деятельность временной администрации прекращается, ликвидатор фонда приступает к осуществлению своих полномочий и действует до дня внесения в единый государственный реестр юридических лиц записи о ликвидации фонда.

В срок, не превышающий 10 дней со дня вступления в законную силу решения арбитражного суда о ликвидации фонда, временная администрация передает ликвидатору фонда имеющуюся у нее бухгалтерскую и иную документацию (включая сведения о размере требований кредиторов фонда), материальные и иные ценности, принятые от исполнительных органов фонда, а также печати и штампы фонда (при их наличии).

5. После окончания срока предъявления требований кредиторами фонда ликвидатор фонда составляет промежуточный ликвидационный баланс, который содержит отдельно следующие сведения:

1) в случае ликвидации фонда, осуществляющего деятельность по обязательному пенсионному страхованию, — о составе имущества, составляющего средства пенсионных накоплений застрахованных лиц, размере обязательств фонда перед застрахованными лицами, требованиях иных лиц в соответствии с законодательством;

2) о составе имущества ликвидируемого фонда, перечне требований, предъявленных кредиторами, результатах их рассмотрения, перечне требований, удовлетворенных вступившим в законную силу решением суда.

6. Промежуточный ликвидационный баланс утверждается ликвидатором фонда и подлежит согласованию Банком России в срок не позднее одного месяца со дня его направления в Банк России в установленном им порядке.

7. Удовлетворение требований кредиторов фонда осуществляется в соответствии с промежуточным ликвидационным балансом после его согласования Банком России за счет денежных средств, полученных от реализации имущества фонда, денежных средств, полученных от реализации имущества, составляющего средства пенсионных накоплений, в порядке очередности, установленной Федеральным законом от 26 октября 2002 года № 127-ФЗ «О несостоятельности (банкротстве)», если не выявлены обстоятельства, предусмотренные пунктом 12 настоящей статьи.

Удовлетворение требований кредиторов фонда, осуществляющего деятельность по обязательному пенсионному страхованию, осуществляется в порядке очередности, установленной статьей $187^{11\text{-}1}$ Федерального закона от 26 октября 2002 года № 127-ФЗ «О несостоятельности (банкротстве)».

8. Ликвидатор фонда обязан принимать меры, направленные на обеспечение сохранности средств пенсионных накоплений, денежных средств, полученных от реализации имущества фонда, денежных средств, полученных от реализации имущества, составляющего средства пенсионных накоплений, имущества, составляющего средства пенсионных накоплений, имущества фонда.

Ликвидатор фонда вправе передать средства пенсионных накоплений в доверительное управление в целях реализации имущества, составляющего средства пенсионных накоплений.

9. Срок ликвидации фонда не может превышать трех лет со дня вступления в законную силу решения арбитражного суда о его ликвидации. Указанный срок может быть продлен арбитражным судом по ходатайству ликвидатора фонда.

10. В случае, если имеющиеся у фонда денежные средства недостаточны для удовлетворения требований кредиторов фонда, ликвидатор фонда осуществляет реализацию имущества фонда в порядке, установленном Банком России.

11. Размер расходов, связанных с доверительным управлением средствами пенсионных накоплений, а также с реализацией имущества, составляющего средства пенсионных накоплений, определяется решением совета директоров Агентства и не может превышать 5 процентов средств, полученных от реализации имущества, составляющего средства пенсионных накоплений. В случае, если размер таких расходов превышает 5 процентов указанных средств, сумма превышения таких расходов оплачивается за счет иного имущества фонда, за исключением средств пенсионных резервов.

12. В случае недостаточности денежных средств, полученных от реализации имущества, составляющего средства пенсионных накоплений, либо имущества фонда, ликвидатор фонда по согласованию с Банком России в письменной форме направляет в арбитражный суд заявление о признании фонда несостоятельным (банкротом).

13. Отчет о результатах ликвидации фонда с приложением ликвидационного баланса утверждается арбитражным судом в порядке, предусмотренном Федеральным законом от 26 октября 2002 года № 127-ФЗ «О несостоятельности (банкротстве)».».

Статья 2

Внести в Федеральный закон от 10 июля 2002 года № 86-ФЗ «О Центральном банке Российской Федерации (Банке России)» (Собрание законодательства Российской Федерации, 2002, № 28, ст. 2790; 2008, № 42, ст. 4696; № 44, ст. 4982; 2009, № 1, ст. 25; 2010, № 45, ст. 5756; 2011, № 7, ст. 907; № 48, ст. 6728; 2012, № 53, ст. 7591; 2013, № 30, ст. 4084; № 49, ст. 6336; № 52, ст. 6975; 2014, № 40, ст. 5318; № 45, ст. 6154; № 52, ст. 7543; 2015, № 1, ст. 4, 37) следующие изменения:

1) главу V дополнить статьей 26^2 следующего содержания:

«**Статья 26^2**. Банк России ежеквартально направляет в Государственную Думу сведения о компенсации Банком России кредитным организациям части убытков (расходов), возникших у них по сделкам с другими кредитными организациями, у которых была отозвана лицензия на осуществление банковских операций, и о компенсации Банком России лицам, осуществляющим функции центрального контрагента, части убытков (расходов), возникших у них по сделкам с участниками клиринга, у которых была отозвана (аннулирована) лицензия на осуществление соответствующего вида деятельности, в том числе:

1) о принятых решениях Банка России, устанавливающих (изменяющих) порядок компенсации части указанных в настоящей статье убытков (расходов);

2) перечень кредитных организаций и лиц, осуществляющих функции центрального контрагента, которые заключили с Банком России соответствующие соглашения, объемы предоставленных им Банком России средств для компенсации части указанных в настоящей статье убытков (расходов).»;

2) статью 46 дополнить частями седьмой и восьмой следующего содержания:

«Банк России в целях предупреждения возникновения ситуаций, угрожающих финансовой стабильности Российской Федерации, вправе:

1) заключать с кредитными организациями соглашения, в соответствии с которыми Банк России обязуется компенсировать таким кредитным организациям часть убытков (расходов), возникших у них по сделкам с другими кредитными организациями, у которых была отозвана лицензия на осуществление банковских операций;

2) заключать с лицами, осуществляющими функции центрального контрагента (кредитными организациями, некредитными финансовыми организациями), соглашения, в соответствии с которыми Банк России обязуется компенсировать таким лицам часть убытков (расходов), возникших у них по сделкам с участниками клиринга, у которых была отозвана (аннулирована) лицензия на осуществление соответствующего вида деятельности.

Условия соглашений о компенсации части убытков (расходов), период, в течение которого заключаются такие соглашения, круг кредитных организаций и лиц, осуществляющих функции центрального контрагента, с которыми заключаются такие соглашения, и критерии их отбора определяются Советом директоров. Информация об условиях соглашений о компенсации части убытков (расходов), о периоде, в течение которого заключаются такие соглашения, круге кредитных организаций и лиц, осуществляющих функции центрального контрагента, с которыми заключаются такие соглашения, критериях их отбора и типовая форма соглашения публикуются в «Вестнике Банка России».».

Статья 3

Внести в Федеральный закон от 26 октября 2002 года № 127-ФЗ «О несостоятельности (банкротстве)» (Собрание законодательства Российской Федерации, 2002, № 43, ст. 4190; 2010, № 17, ст. 1988; 2011, № 7, ст. 905; № 29, ст. 4301; № 48, ст. 6728; № 49, ст. 7015, 7040, 7068; № 50, ст. 7357; 2013, № 30, ст. 4084; № 52, ст. 6975; 2014, № 30, ст. 4217; № 52, ст. 7543; 2015, № 1, ст. 35) следующие изменения:

1) в статье 187^4:

а) абзац первый пункта 2 признать утратившим силу;

б) пункт 5 признать утратившим силу;

2) в статье 187^7:

а) пункт 1 изложить в следующей редакции:

«1. Конкурсное производство вводится сроком на три года. Срок конкурсного производства может продлеваться на шесть месяцев по ходатайству лица, участвующего в деле о банкротстве.»;

б) в пункте 4:

абзац второй изложить в следующей редакции:

«Сумма обязательств перед застрахованными лицами подлежит уменьшению на сумму произведенного гарантийного возмещения при наступлении гарантийного случая в отношении негосударственного пенсионного фонда либо на сумму средств, перечисленных Банком России в Пенсионный фонд Российской Федерации в соответствии с частью 6 статьи 23 Федерального закона от 28 декабря 2013 года № 422-ФЗ «О гарантировании прав застрахованных лиц в системе обязательного пенсионного страхования Российской Федерации при формировании и инвестировании средств пенсионных накоплений, установлении и осуществлении выплат за счет средств пенсионных накоплений».»;

дополнить абзацами следующего содержания:

«В деле о банкротстве и в ходе конкурсного производства негосударственного пенсионного фонда, осуществляющего деятельность по обязательному пенсионному страхованию, Пенсионный фонд Российской Федерации обладает правами конкурсного кредитора по требованиям застрахованных лиц и правопреемников умерших застрахованных лиц, включенных в реестр требований кредиторов, оставшихся после произведенного гарантийного возмещения при наступлении гарантийного случая в отношении негосударственного пенсионного фонда либо перечисления средств Банком России в Пенсионный фонд Российской Федерации, в порядке, предусмотренном настоящим пунктом, в том числе правом голоса на собрании кредиторов.

Застрахованные лица и правопреемники умерших застрахованных лиц не являются конкурсными кредиторами.»;

в) пункт 9 изложить в следующей редакции:

«9. Требования Агентства по страхованию вкладов, приобретенные им в связи с выплатой гарантийного возмещения в соответствии с Федеральным законом от 28 декабря 2013 года № 422-ФЗ «О гарантировании прав застрахованных лиц в системе обязательного пенсионного страхования Российской Федерации при формировании и инвестировании средств пенсионных накоплений, установлении и осуществлении выплат за счет средств пенсионных накоплений», а также требования Банка России, приобретенные в результате перечисления средств Банком России в Пенсионный фонд Российской Федерации в соответствии с частью 6 статьи 23 указанного Федерального закона, включаются в реестр требований кредиторов независимо от даты закрытия реестра заявленных требований кредиторов.»;

3) в статье 187^9:

а) пункт 2 дополнить абзацем следующего содержания:

«При продаже имущества, составляющего средства пенсионных накоплений, положения статьи 139 настоящего Федерального закона не применяются.»;

б) пункт 4 признать утратившим силу;

4) дополнить статьей $187^{11\text{-}1}$ следующего содержания:

«Статья $187^{11\text{-}1}$. **Особенности удовлетворения требований за счет средств пенсионных накоплений в ходе конкурсного производства негосударственного пенсионного фонда, не являющегося участником системы гарантирования прав застрахованных лиц**

1. В ходе конкурсного производства негосударственного пенсионного фонда, не являющегося участником системы гарантирования прав застрахованных лиц, требования, подлежащие удовлетворению за счет средств пенсионных накоплений, удовлетворяются в следующем порядке:

1) в первую очередь:

требования Банка России, приобретенные в результате перечисления средств Банком России в Пенсионный фонд Российской Федерации, средств в отношении застрахованного лица в соответствии с частью 6 статьи 23 Федерального закона от 28 декабря 2013 года № 422-ФЗ «О гарантировании прав застрахованных лиц в системе обязательного пенсионного страхования Российской Федерации при формировании и инвестировании средств пенсионных накоплений, установлении и осуществлении выплат за счет средств пенсионных накоплений»;

требования застрахованных лиц и их правопреемников, под которыми понимаются обязательства негосударственного пенсионного фонда перед застрахованными лицами и их правопреемниками, которые определяются конкурсным управляющим в размере обязательств, определенных временной администрацией (далее — совокупные требования в отношении всех застрахованных лиц), в части, превышающей размер средств, перечисленных Банком России в Пенсионный фонд Российской Федерации в соответствии с частью 6 статьи 23 Федерального закона от 28 декабря 2013 года № 422-ФЗ «О гарантировании прав застрахованных лиц в системе обязательного пенсионного страхования Российской Федерации при формировании и инвестировании средств пенсионных накоплений, установлении и осуществлении выплат за счет средств пенсионных накоплений» (далее — требование застрахованного лица);

2) во вторую очередь — требования кредиторов негосударственного пенсионного фонда, подлежащие удовлетворению за счет средств пенсионных накоплений в соответствии с Федеральным законом «О негосударственных пенсионных фондах».

2. Для удовлетворения требований кредиторов первой очереди средства пенсионных накоплений направляются на удовлетворение совокупного требования в отношении застрахованного лица пропорционально доле данного требования в совокупных требованиях в отношении всех застрахованных лиц. Под совокупным требованием в отношении застрахованного лица понимается сумма требования застрахованного лица и требования Банка России в отношении застрахованного лица. При этом удовлетворение требования застрахованного лица не производится до полного удовлетворения требований Банка России в отношении этого застрахованного лица.

3. Для удовлетворения требований кредиторов второй очереди средства распределяются между ними пропорционально суммам их требований.

4. Если средств пенсионных накоплений недостаточно для удовлетворения требований кредиторов, указанных в пункте 1 настоящей статьи, такие требования подлежат удовлетворению за счет имущества фонда, составляющего конкурсную массу, в следующем порядке:

1) в составе требований кредиторов первой очереди, предусмотренных настоящим Федеральным законом, удовлетворяются требования Банка России, а также требования застрахованных лиц;

2) в составе требований кредиторов третьей очереди, предусмотренных настоящим Федеральным законом, удовлетворяются требования кредиторов негосударственного пенсионного фонда, подлежащие удовлетворению за счет средств пенсионных накоплений в соответствии с Федеральным законом «О негосударственных пенсионных фондах» и не удовлетворенные за счет средств пенсионных накоплений.».

Статья 4

Статью 19 Федерального закона от 23 декабря 2003 года № 177-ФЗ «О страховании вкладов физических лиц в банках Российской Федерации» (Собрание законодательства Российской Федерации, 2003, № 52, ст. 5029; 2008, № 52, ст. 6225; 2011, № 1, ст. 49; № 49, ст. 7059; 2013, № 49, ст. 6336; № 52, ст. 6975; 2014, № 14, ст. 1533; № 52, ст. 7543) дополнить пунктом 9^1 следующего содержания:

«9^1) определяет размер расходов, связанных с доверительным управлением средствами пенсионных накоплений, а также реализацией имущества, составляющего средства пенсионных накоплений, в рамках ликвидации негосударственного пенсионного фонда, осуществляющего деятельность по обязательному пенсионному страхованию, в соответствии с пунктом 11 статьи 33^2 Федерального закона «О негосударственных пенсионных фондах»;».

Статья 5

Внести в Федеральный закон от 28 декабря 2013 года № 410-ФЗ «О внесении изменений в Федеральный закон «О негосударственных пенсионных фондах» и отдельные законодательные акты Российской Федерации» (Собрание законодательства Российской Федерации, 2013, № 52, ст. 6975; 2014, № 30, ст. 4219; № 49, ст. 6919) следующие изменения:

1) пункт 13 статьи 5 (в части абзаца первого пункта 2 и пункта 5 статьи 187^4, пункта 4 статьи 187^9 Федерального закона «О несостоятельности (банкротстве)») признать утратившим силу;

2) часть 1 статьи 11 дополнить словами «, если иное не установлено федеральным законом»;

3) пункты 2 и 3 части 9 статьи 15 признать утратившими силу.

Статья 6

Внести в Федеральный закон от 28 декабря 2013 года № 422-ФЗ «О гарантировании прав застрахованных лиц в системе обязательного пенсионного страхования Российской Федерации при формировании и инвестировании средств пенсионных накоплений, установлении и осуществлении выплат за счет средств пенсионных накоплений» (Собрание законодательства Российской Федерации, 2013, № 52, ст. 6987; 2014, № 30, ст. 4219; № 49, ст. 6919) следующие изменения:

1) в части 3 статьи 22 слова «частями 3 — 12 статьи 21» заменить словами «частями 3 — 6 и 8 — 12 статьи 21»;

2) часть 6 статьи 23 изложить в следующей редакции:

«6. В случае принятия арбитражным судом по заявлению Банка России решения о принудительной ликвидации негосударственного пенсионного фонда, который не является фондом-участником, в связи с аннулированием лицензии Банк России в установленные им порядке и сроки перечисляет в Пенсионный фонд Российской Федерации денежные средства в сумме, определяемой в соответствии с частями 1 и 2 статьи 6 настоящего Федерального закона (но не ниже суммы средств, определяемой в соответствии с пунктом 3 части 7^1 статьи 11 Федерального закона от 28 декабря 2013 года № 410-ФЗ «О внесении изменений в Федеральный закон «О негосударственных пенсионных фондах» и отдельные законодательные акты Российской Федерации»), а также сумму средств выплатного резерва и средств пенсионных накоплений застрахованных лиц, которым установлена срочная пенсионная выплата, сформированных на дату аннулирования лицензии, в целях исполнения Пенсионным фондом Российской Федерации переданных обязательств негосударственного пенсионного фонда, лицензия которого аннулирована, по договорам об обязательном пенсионном страховании.».

Статья 7

1. Настоящий Федеральный закон вступает в силу со дня его официального опубликования.

2. Положения статей 7^2 и 33^2 Федерального закона от 7 мая 1998 года № 75-ФЗ «О негосударственных пенсионных фондах» (в редакции настоящего Федерального закона) и Федерального закона от 26 октября 2002 года № 127-ФЗ «О несостоятельности (банкротстве)» (в редакции настоящего Федерального закона) применяются арбитражными судами при рассмотрении дел о банкротстве и принудительной ликвидации негосударственных пенсионных фондов, в том числе являющихся некоммерческими организациями и осуществляющих деятельность в качестве страховщика по обязательному пенсионному страхованию, производство по которым возбуждено после дня вступления в силу настоящего Федерального закона.

3. Дополнительным основанием для аннулирования лицензии негосударственного пенсионного фонда, являющегося некоммерческой организацией и осуществляющего деятельность в качестве страховщика по обязательному пенсионному страхованию, является неисполнение в срок до 1 января 2016 года таким негосударственным пенсионным фондом обязанности по преобразованию в акционерное общество.

4. До утверждения Банком России порядка реализации имущества фонда, предусмотренного пунктом 10 статьи 33^2 Федерального закона от 7 мая 1998 года № 75-ФЗ «О негосударственных пенсионных фондах» (в редакции настоящего Федерального закона), ликвидатор фонда осуществляет реализацию имущества фонда в порядке, согласованном с Банком России.

Президент Российской Федерации
В. Путин

Москва, Кремль
29 июня 2015 года № 167-ФЗ

Российская Федерация Федеральный закон

О внесении изменений в Федеральный закон «О банке развития» и статью 970 части второй Гражданского кодекса Российской Федерации

Принят Государственной Думой 19 июня 2015 года
Одобрен Советом Федерации 24 июня 2015 года

Статья 1

Внести в Федеральный закон от 17 мая 2007 года № 82-ФЗ «О банке развития» (Собрание законодательства Российской Федерации, 2007, № 22, ст. 2562; 2009, № 52, ст. 6416; 2011, № 1, ст. 49; № 29, ст. 4291; № 30, ст. 4584; № 45, ст. 6335; 2014, № 30, ст. 4241) следующие изменения:

1) в статье 3:

а) в части 3:

пункт 8 изложить в следующей редакции:

«8) осуществляет финансовую и гарантийную поддержку экспорта промышленной продукции (товаров, работ, услуг), а также организует финансовую, страховую, гарантийную и иную поддержку экспорта промышленной продукции (товаров, работ, услуг), предусмотренную настоящим Федеральным законом и иными нормативными правовыми актами;»;

в пункте 14 слова «инвестиционных проектов и проектов экспортных контрактов российских экспортеров» заменить словами «инвестиционных, экспортных и иных проектов»;

пункт 20 признать утратившим силу;

дополнить пунктами 24 — 26 следующего содержания:

«24) участвует в реализации инвестиционных проектов (в том числе за рубежом), направленных на повышение конкурентоспособности экономики Российской Федерации, в том числе в сфере агропромышленного комплекса и высокотехнологичной продукции;

25) участвует в проектах, реализуемых Российской Федерацией в рамках содействия международному развитию;

26) участвует в обеспечении финансовой и гарантийной поддержки реализации промышленной продукции (товаров, работ, услуг), произведенной на территориях иностранных государств, при условии, что доля российских компонентов в указанных товарах (работах, услугах) составляет не менее 30 процентов ее себестоимости (включая стоимость выполнения сопутствующих работ (услуг), технологически обусловленных (необходимых) и неразрывно связанных с производством таких товаров (работ, услуг).»;

б) части 6 — 9 признать утратившими силу;

2) дополнить статьей 3^1 следующего содержания:

«Статья 3^1. **Осуществление функций по поддержке экспорта**

1. Функции по осуществлению поддержки экспорта, предусмотренные статьей 3 настоящего Федерального закона, реализуются Внешэкономбанком, акционерным обществом «Российский экспортный центр» (далее — Российский экспортный центр), акционерным обществом «Российское агентство по страхованию экспортных кредитов и инвестиций», Государственным специализированным Российским экспортно-импортным банком (акционерное общество) и их дочерними хозяйственными обществами.

2. Функции по организации финансовой, страховой, гарантийной и иной поддержки экспорта, предусмотренные статьей 3 настоящего Федерального закона, осуществляются Внешэкономбанком и Российским экспортным центром, 100 процентов акций которого принадлежат Внешэкономбанку, в соответствии с настоящим Федеральным законом, актами Правительства Российской Федерации, решениями уполномоченных органов управления этих организаций.

3. Права акционера Российского экспортного центра реализуются Внешэкономбанком на основании решений наблюдательного совета Внешэкономбанка. Уставный капитал Российского экспортного центра формируется в размере и порядке, определяемых наблюдательным советом Внешэкономбанка.

4. Внешэкономбанк обеспечивает координацию деятельности Российского экспортного центра, акционерного общества «Российское агентство по страхованию экспортных кредитов и инвестиций», Государственного специализированного Российского экспортно-импортного банка (акционерное общество) по поддержке экспорта.

5. Члены советов директоров (наблюдательных советов) Российского экспортного центра и его дочерних хозяйственных обществ вправе совмещать свое членство в советах директоров (наблюдательных советах) Российского экспортного центра и (или) его дочерних хозяйственных обществ с замещением в соответствии с законодательством Российской Федерации государственной должности или должности федеральной государственной службы.

6. Генеральный директор Российского экспортного центра назначается на должность и освобождается от должности по решению общего собрания акционеров Российского экспортного центра.

7. Счетная палата Российской Федерации и иные государственные органы в соответствии с законодательством Российской Федерации осуществляют контроль деятельности Российского экспортного центра.

8. Российский экспортный центр в порядке, устанавливаемом Правительством Российской Федерации:

1) участвует в реализации государственной политики в области развития и поддержки экспорта, в том числе оказывает содействие реализации государственных и иных проектов, предусматривающих экспорт товаров (работ, услуг);

2) осуществляет информационную и консультационную поддержку экспортеров, российских инвесторов, осуществляющих инвестиции за пределами территории Российской Федерации, их иностранных контрагентов по соответствующим сделкам, российских и иностранных кредитных организаций, оказывающих финансовую поддержку указанным лицам;

3) осуществляет организацию доступа российских экспортеров и иных заинтересованных лиц к информации о мерах поддержки экспорта, а также о деятельности уполномоченных органов государственной власти Российской Федерации и органов государственной власти субъектов Российской Федерации в сфере поддержки экспорта;

4) оказывает содействие деятельности некоммерческих организаций, представляющих интересы хозяйствующих субъектов, осуществляющих внешнеэкономическую деятельность;

5) оказывает содействие продвижению за рубежом промышленной продукции (товаров, работ, услуг), включая содействие выставочной, ярмарочной, маркетинговой и иной деятельности, во взаимодействии с уполномоченными органами исполнительной власти Российской Федерации и органами исполнительной власти субъектов Российской Федерации;

6) оказывает содействие деятельности организаций

Российская Федерация | Федеральный закон

О внесении изменений в Федеральный закон «О приватизации государственного и муниципального имущества»

Принят Государственной Думой 16 июня 2015 года

Одобрен Советом Федерации 24 июня 2015 года

Статья 1

Внести в Федеральный закон от 21 декабря 2001 года № 178-ФЗ «О приватизации государственного и муниципального имущества» (Собрание законодательства Российской Федерации, 2002, № 4, ст. 251; 2003, № 9, ст. 805; 2005, № 19, ст. 1750; № 25, ст. 2425; № 30, ст. 3101; 2006, № 1, ст. 10; № 2, ст. 172; № 17, ст. 1782; № 31, ст. 3454; 2007, № 7, ст. 834; № 18, ст. 2117; № 21, ст. 2455; № 31, ст. 4009; № 46, ст. 5557; № 49, ст. 6079; 2008, № 20, ст. 2251, 2253; № 30, ст. 3615, 3616, 3617; 2009, № 19, ст. 2279; 2010, № 23, ст. 2788; № 48, ст. 6246; 2011, № 27, ст. 3880; № 29, ст. 4292; № 30, ст. 4562, 4568; № 48, ст. 6728; № 50, ст. 7343, 7359; 2013, № 27, ст. 3477; № 30, ст. 4077; № 44, ст. 5630; 2014, № 22, ст. 2771; № 26, ст. 3400; № 30, ст. 4260, 4266; № 43, ст. 5799; № 48, ст. 6637; 2015, № 1, ст. 72; № 14, ст. 2022) следующие изменения:

1) пункт 2 статьи 2 изложить в следующей редакции:

«2. Государственное и муниципальное имущество отчуждается в собственность физических и (или) юридических лиц исключительно на возмездной основе (за плату либо посредством передачи в государственную или муниципальную собственность акций акционерных обществ, в уставный капитал которых вносится государственное или муниципальное имущество, либо акций, долей в уставном капитале хозяйственных обществ, созданных путем преобразования государственных и муниципальных унитарных предприятий).»;

2) в пункте 2 статьи 3:

а) подпункт 8 изложить в следующей редакции:

«8) государственного и муниципального имущества в собственность некоммерческих организаций, созданных при преобразовании государственных и муниципальных унитарных предприятий, и государственного и муниципального имущества, передаваемого государственным корпорациям и иным некоммерческим организациям в качестве имущественного взноса Российской Федерации, субъектов Российской Федерации, муниципальных образований;»;

б) подпункт 12 изложить в следующей редакции:

«12) акций акционерного общества, а также ценных бумаг, конвертируемых в акции акционерного общества, в случае их выкупа в порядке, установленном статьями 84^2, 84^7 и 84^8 Федерального закона от 26 декабря 1995 года № 208-ФЗ «Об акционерных обществах»;»;

в) дополнить подпунктом 20 следующего содержания:

«20) ценных бумаг на проводимых в соответствии с Федеральным законом от 21 ноября 2011 года № 325-ФЗ «Об организованных торгах» организованных торгах и на основании решений Правительства Российской Федерации.»;

3) в пункте 3 статьи 5 слова «Открытые акционерные общества» заменить словами «Акционерные общества»;

4) в пункте 1 статьи 6:

а) в абзаце третьем подпункта 1 слова «открытые акционерные общества» заменить словами «акционерные общества»;

б) в подпункте 2:

в абзаце третьем подпункта 1 слова «открытые акционерные общества» заменить словами «акционерные общества»;

в абзаце втором слова «открытые акционерные общества» заменить словами «акционерные общества»;

в абзаце третьем слова «открытых акционерных обществах» заменить словами «акционерных обществах»;

в) дополнить подпунктом 8^2 следующего содержания:

«8^2) принимает решение об утверждении перечня юридических лиц для организации продажи государственного и муниципального имущества в электронной форме;»;

г) в абзаце девятнадцатом слова «открытые акционерные общества» заменить словами «акционерные общества»;

5) в статье 7:

а) в пункте 2 слова «открытых акционерных обществ» заменить словами «акционерных обществ»;

б) в пункте 2^1 слова «открытых акционерных обществ» заменить словами «акционерных обществ»;

6) в пункте 2 статьи 8:

а) в абзаце первом слова «открытых акционерных обществ» заменить словами «акционерных обществ»;

б) в абзаце втором слова «открытые акционерные общества» заменить словами «акционерные общества»;

7) в пункте 2 статьи 9:

а) в абзаце первом слова «открытых акционерных обществ» заменить словами «акционерных обществ»;

б) дополнить новым абзацем вторым следующего содержания:

«Отчет о результатах приватизации федерального имущества за прошедший год подлежит размещению на официальном сайте в сети «Интернет» одновременно с представлением в Государственную Думу.»;

в) абзац второй считать абзацем третьим;

8) главу II дополнить статьей 10^1 следующего содержания:

«Статья 10^1. **Представление бухгалтерской (финансовой) отчетности**

Унитарные предприятия, акционерные общества и общества с ограниченной ответственностью, включенные в прогнозный план (программу) приватизации федерального имущества, акты планирования приватизации имущества, находящегося в собственности субъектов Российской Федерации, муниципальных образований, представляют в уполномоченный федеральный орган исполнительной власти, орган государственной власти субъекта Российской Федерации, орган местного самоуправления годовую бухгалтерскую (финансовую) отчетность в установленный законодательством Российской Федерации о бухгалтерском учете срок для представления ее обязательного экземпляра, промежуточную бухгалтерскую (финансовую) отчетность за квартал, полугодие, девять месяцев — в срок не позднее чем в течение тридцати дней со дня окончания отчетного периода с размещением информации, содержащейся в указанной отчетности, на официальных сайтах в сети «Интернет», определенных уполномоченным Правительством Российской Федерации федеральным органом исполнительной власти, высшим исполнительным органом государственной власти субъекта Российской Федерации, местной администрацией.»;

9) в абзаце пятом пункта 1 статьи 11 слова «открытого акционерного общества» заменить словами «акционерного общества»;

10) статью 12 дополнить словами «, при условии, что со дня составления отчета об оценке объекта оценки до дня размещения на официальном сайте в сети «Интернет» информационного сообщения о продаже государственного или муниципального имущества прошло не более чем шесть месяцев»;

11) в статье 13:

а) в пункте 1:

в подпункте 1 слова «открытое акционерное общество» заменить словами «акционерное общество»;

в подпункте 3 слова «открытых акционерных обществ» заменить словами «акционерных обществ»;

в подпункте 5 слова «открытых акционерных обществ» заменить словами «акционерных обществ»;

подпункт 6 признать утратившим силу;

в подпункте 9 слова «открытых акционерных обществ» заменить словами «акционерных обществ»;

в подпункте 10 слова «открытых акционерных обществ» заменить словами «акционерных обществ»;

б) в пункте 2:

в абзаце втором слова «открытого акционерного общества» заменить словами «акционерного общества», слова «открытое акционерное общество» заменить словами «акционерное общество»;

в абзаце четвертом слова «открытого акционерного общества» заменить словами «акционерного общества»;

12) в пункте 2 статьи 14:

а) в абзаце десятом слова «открытого акционерного общества» заменить словами «акционерного общества»;

б) в абзаце одиннадцатом слова «открытого акционерного общества» заменить словами «акционерного общества»;

13) в статье 15:

а) пункт 1 изложить в следующей редакции:

«1. Под информационным обеспечением приватизации государственного и муниципального имущества понимаются мероприятия, направленные на создание возможности свободного доступа неограниченного круга лиц к информации о приватизации и включающие в себя размещение на официальных сайтах в сети «Интернет» прогнозного плана (программы) приватизации федерального имущества, актов планирования приватизации имущества, находящегося в собственности субъектов Российской Федерации, муниципального имущества, решений об условиях приватизации соответственно государственного и муниципального имущества, информационных сообщений о продаже государственного и муниципального имущества и об итогах его продажи, ежегодных отчетов о результатах приватизации федерального имущества, отчетов о результатах приватизации имущества, находящегося в собственности субъектов Российской Федерации, муниципального имущества.

Информация о приватизации государственного или муниципального имущества, указанная в настоящем пункте, подлежит размещению на официальных сайтах в сети «Интернет», определенных уполномоченным Правительством Российской Федерации федеральным органом исполнительной власти, высшим исполнительным органом государственной власти субъекта Российской Федерации, местной администрацией, а также на официальном сайте Российской Федерации в сети «Интернет» для размещения информации о проведении торгов, определенном Правительством Российской Федерации (далее — сайты в сети «Интернет»).»;

б) пункт 2 изложить в следующей редакции:

«2. Информационное сообщение о продаже государственного или муниципального имущества, об итогах его продажи размещается также на сайте продавца государственного или муниципального имущества в сети «Интернет».

Информационное сообщение о продаже государственного или муниципального имущества подлежит размещению на сайтах в сети «Интернет» не менее чем за тридцать дней до дня осуществления продажи указанного имущества, если иное не предусмотрено настоящим Федеральным законом.

Решение об условиях приватизации государственного и муниципального имущества размещается в открытом доступе на сайтах в сети «Интернет» в течение десяти дней со дня принятия этого решения.»;

в) в пункте 3:

в абзаце первом слова «, подлежащее опубликованию в официальном печатном издании,» исключить;

подпункт 9 изложить в следующей редакции:

«9) исчерпывающий перечень представляемых участниками торгов документов и требования к их оформлению;»;

дополнить подпунктом 15 следующего содержания:

«15) сведения обо всех предыдущих торгах по продаже такого имущества, объявленных в течение года, предшествующего его продаже, и об итогах торгов по продаже такого имущества.»;

г) в пункте 4:

в абзаце первом слова «открытого акционерного общества» заменить словами «акционерного общества»;

в подпункте 1 слова «открытого акционерного общества» заменить словами «акционерного общества»;

в подпункте 2 слова «открытого акционерного общества» заменить словами «акционерного общества»;

в подпункте 3 слова «открытым акционерным обществом» заменить словами «акционерным обществом»;

в подпункте 4 слова «открытого акционерного общества» заменить словами «акционерного общества»;

дополнить подпунктами 6 — 10 следующего содержания:

«6) адрес сайта в сети «Интернет», на котором размещена годовая бухгалтерская (финансовая) отчетность и промежуточная бухгалтерская (финансовая) отчетность хозяйственного общества в соответствии со статьей 10^1 настоящего Федерального закона;

7) площадь земельного участка или земельных участков, на которых расположено недвижимое имущество хозяйственного общества;

8) численность работников хозяйственного общества;

9) площадь объектов недвижимого имущества хозяйственного общества и их перечень с указанием действующих и установленных при приватизации таких объектов обременений;

10) сведения о предыдущих торгах по продаже такого имущества за год, предшествующий дню его продажи, которые не состоялись, были отменены, признаны недействительными, с указанием соответствующей причины (отсутствие заявок, явка только одного покупателя, иная причина).»;

д) пункт 5 признать утратившим силу;

е) в пункте 8 слова «открытых акционерных обществ» заменить словами «акционерных обществ»;

ж) пункт 10 изложить в следующей редакции:

«10. Информация о результатах сделок приватизации государственного или муниципального имущества подлежит размещению на сайтах в сети «Интернет» в течение десяти дней со дня совершения указанных сделок.»;

з) пункт 11 изложить в следующей редакции:

«11. К информации о результатах сделок приватизации государственного или муниципального имущества, подлежащей размещению на сайтах в сети «Интернет», относятся следующие сведения:

1) наименование продавца такого имущества;

2) наименование такого имущества и иные позволяющие его индивидуализировать сведения (характеристика имущества);

3) дата, время и место проведения торгов;

4) цена сделки приватизации;

5) имя физического лица или наименование юридического лица — участника продажи, который предложил наиболее высокую цену за такое имущество по сравнению с предложениями других участников продажи, за исключением предложения победителя продажи (в случае использования закрытой формы подачи предложений о цене), или участника продажи, который сделал предпоследнее предложение о цене такого имущества в ходе продажи (в случае использования открытой формы подачи предложений о цене);

6) имя физического лица или наименование юридического лица — победителя торгов.»;

14) в статье 17:

а) в наименовании слова «открытых акционерных обществ» заменить словами «акционерных обществ»;

б) в пункте 1 слова «Открытые акционерные общества» заменить словами «Акционерные общества»;

в) в пункте 2 слова «открытого акционерного общества» заменить словами «акционерного общества»;

15) в статье 18:

а) пункт 4 изложить в следующей редакции:

«4. Продолжительность приема заявок на участие в аукционе должна быть не менее чем двадцать пять дней. Признание претендентов участниками аукциона осуществляется в течение пяти рабочих дней со дня окончания срока приема указанных заявок. Аукцион проводится не позднее третьего рабочего дня со дня признания претендентов участниками аукциона.»;

б) пункт 6 изложить в следующей редакции:

«6. Для участия в аукционе претендент вносит задаток в размере 20 процентов начальной цены, указанной в информационном сообщении о продаже государственного или муниципального имущества.

Документом, подтверждающим поступление задатка на счет, указанный в информационном сообщении, является выписка с этого счета.»;

в) пункт 11 изложить в следующей редакции:

«11. Уведомление о признании участника аукциона победителем выдается победителю или его полномочному представителю под расписку в день подведения итогов аукциона.»;

г) в пункте 14 слово «пятнадцати» заменить словом «пяти»;

16) в статье 19:

а) в наименовании слова «открытых акционерных обществ» заменить словами «акционерных обществ»;

б) в пункте 1 слова «открытого акционерного общества» заменить словами «акционерного общества»;

в) в абзаце первом пункта 3 слова «на условиях, опубликованных» заменить словами «на условиях, содержащихся»;

г) в пункте 5:

в абзаце четвертом слова «в соответствии с перечнем, опубликованным в информационном сообщении» заменить словами «в соответствии с перечнем, содержащимся в информационном сообщении»;

в абзаце шестом слова «открытого акционерного общества» заменить словами «акционерного общества»;

в абзаце седьмом слова «с нарушением условий, опубликованных в информационном сообщении» заменить словами «с нарушением условий, содержащихся в информационном сообщении»;

д) в пункте 9:

в абзаце первом слова «открытого акционерного общества» заменить словами «акционерного общества»;

в абзаце втором слова «открытого акционерного общества» заменить словами «акционерного общества»;

17) в статье 20:

а) в наименовании слова «открытого акционерного общества» заменить словами «акционерного общества»;

б) в абзаце первом пункта 1 слова «открытого акционерного общества» заменить словами «акционерного общества»;

в) пункт 4 изложить в следующей редакции:

«4. Продолжительность приема заявок на участие в конкурсе должна быть не менее чем двадцать пять дней. Признание претендентов участниками конкурса осуществляется в течение пяти рабочих дней со дня окончания срока приема указанных заявок. Конкурс проводится не позднее третьего рабочего дня со дня признания претендентов участниками конкурса.»;

г) пункт 5 изложить в следующей редакции:

«5. Для участия в конкурсе претендент вносит задаток в размере 20 процентов начальной цены, указанной в информационном сообщении о продаже государственного или муниципального имущества.

Документом, подтверждающим поступление задатка на счет, указанный в информационном сообщении, является выписка с этого счета.»;

д) пункт 10 изложить в следующей редакции:

«10. Уведомление о признании участника конкурса победителем выдается победителю или его полномочному представителю под расписку в день подведения итогов конкурса.»;

е) в пункте 13 слово «пятнадцати» заменить словом «пяти»;

ж) в пункте 19:

в абзаце первом слова «открытого акционерного общества» заменить словами «акционерного общества»;

в абзаце седьмом слова «открытого акционерного общества» заменить словами «акционерного общества»;

в абзаце одиннадцатом слова «Открытое акционерное общество» заменить словами «Акционерное общество», слова «открытое акционерное общество» заменить словами «акционерное общество»;

18) в статье 21:

а) в наименовании слова «открытых акционерных обществ» заменить словами «акционерных обществ»;

б) в пункте 1 слова «открытых акционерных обществ» заменить словами «акционерных обществ»;

в) в пункте 2:

в абзаце первом слова «открытых акционерных обществ» заменить словами «акционерных обществ»;

в абзаце третьем слова «открытых акционерных обществ» заменить словами «акционерных обществ»;

в абзаце шестом слова «открытого акционерного общества» заменить словами «акционерного общества»;

в абзаце седьмом слова «открытого акционерного общества» заменить словами «акционерного общества»;

г) в пункте 3 слова «открытых акционерных обществ» заменить словами «акционерных обществ»;

д) в пункте 4 слова «открытых акционерных обществ» заменить словами «акционерных обществ»;

е) в пункте 5 слова «открытых акционерных обществ» заменить словами «акционерных обществ»;

19) статью 22 признать утратившей силу;

20) в статье 23:

а) пункт 4 изложить в следующей редакции:

«4. Продолжительность приема заявок должна быть не менее чем двадцать пять дней. Одно лицо имеет право подать только одну заявку. Признание претендентов участниками продажи посредством публичного предложения осуществляется в течение пяти рабочих дней с даты окончания срока приема заявок. Продажа посредством публичного предложения проводится не позднее третьего рабочего дня со дня признания претендентов участниками продажи посредством публичного предложения.»;

б) пункт 4^1 изложить в следующей редакции:

«4^1. Для участия в продаже посредством публичного предложения претендент вносит задаток в размере 20 процентов начальной цены, указанной в информационном сообщении о продаже государственного или муниципального имущества.

Документом, подтверждающим поступление задатка на счет, указанный в информационном сообщении, является выписка с этого счета.»;

в) пункт 10 изложить в следующей редакции:

«10. Уведомление о признании участника продажи посредством публичного предложения победителем выдается победителю или его полномочному представителю под расписку в день подведения итогов продажи посредством публичного предложения.»;

г) пункт 13 изложить в следующей редакции:

«13. Не позднее чем через пять рабочих дней с даты проведения продажи посредством публичного предложения с победителем заключается договор купли-продажи.»;

21) в статье 25:

а) в наименовании слова «открытых акционерных обществ» заменить словами «акционерных обществ»;

б) в пункте 1 слова «открытых акционерных обществ» заменить словами «акционерных обществ», слова «открытого акционерного общества» заменить словами «акционерного общества»;

в) в пункте 2:

в абзаце первом слова «открытых акционерных обществ» заменить словами «акционерных обществ»;

в абзаце втором слова «открытых акционерных обществ» заменить словами «акционерных обществ»;

в абзаце третьем слова «открытых акционерных обществ» заменить словами «акционерных обществ»;

г) в пункте 3:

в абзаце первом слова «открытого акционерного общества» заменить словами «акционерного общества»;

в абзаце втором слова «открытое акционерное общество» заменить словами «акционерное общество»;

д) в пункте 4 слова «открытого акционерного общества» заменить словами «акционерного общества»;

е) в пункте 5 слова «открытого акционерного общества» заменить словами «акционерного общества»;

22) в статье 26:

а) в наименовании слова «открытого акционерного общества» заменить словами «акционерного общества»;

б) в пункте 1:

в абзаце первом слова «открытого акционерного общества» заменить словами «акционерного общества»;

в абзаце втором слова «открытого акционерного общества» заменить словами «акционерного общества»;

в) в пункте 2 слова «открытого акционерного общества», слова «публикуются в соответствующем информационном сообщении» заменить словами «включаются в соответствующее информационное сообщение»;

г) пункт 3 изложить в следующей редакции:

«3. Информационное сообщение о проведении конкурса по передаче акций акционерного общества в доверительное управление размещается на сайтах в сети «Интернет» не менее чем за тридцать дней до его проведения. В указанное информационное сообщение включаются сведения об акционерном обществе, а также о количестве передаваемых в доверительное управление акций и об их доле в уставном капитале акционерного общества, об условиях доверительного управления и о сроке, на который заключается договор доверительного управления (не более чем на три года).»;

д) в пункте 4 слова «открытого акционерного общества» заменить словами «акционерного общества»;

е) в пункте 5 слова «открытого акционерного общества» заменить словами «акционерного общества»;

23) в статье 28:

а) в абзаце первом пункта 2 слова «одновременно с отчуждением покупателю» заменить словами «одновременно с отчуждением»;

б) в пункте 9 слова «открытых акционерных обществ» заменить словами «акционерных обществ»;

24) в пункте 1 статьи 29 слова «открытое акционерное общество» заменить словами «акционерное общество», слова «открытого акционерного общества» заменить словами «акционерного общества»;

25) в подпункте 2 пункта 8 статьи 30^1 слова «открытого акционерного общества» заменить словами «акционерного общества»;

26) в статье 32:

а) в абзаце втором пункта 2 слова «открытого акционерного общества» заменить словами «акционерного общества»;

б) пункт 5 признать утратившим силу;

в) дополнить пунктом 6 следующего содержания:

«6. Нарушение порядка проведения продажи государственного или муниципального имущества, включая неправомерный отказ в признании претендента участником торгов, влечет за собой признание сделки, заключенной по результатам продажи такого имущества, недействительной.»;

27) в статье 32^1:

а) пункт 3 дополнить предложением следующего содержания: «Привлечение организатора не требуется в случае, если юридическое лицо, действующее по договору с собственником имущества, включено в перечень юридических лиц для организации продажи государственного и муниципального имущества в электронной форме.»;

б) в пункте 6:

абзац первый изложить в следующей редакции:

«6. Размещение информационного сообщения о проведении продажи в электронной форме осуществляется в порядке, установленном статьей 15 настоящего Федерального закона.»;

абзац второй признать утратившим силу;

в абзаце третьем слова «пунктом 5 статьи 15» заменить словами «статьей 15»;

абзац четвертый признать утратившим силу;

в) пункт 12 изложить в следующей редакции:

«12. Результаты процедуры проведения продажи в электронной форме оформляются протоколом.»;

28) в статье 35:

а) в пункте 3 слова «подлежат опубликованию посредством информационного сообщения» заменить словами «должны содержаться в информационном сообщении»;

б) в абзаце первом пункта 4 слово «публикации» заменить словами «размещения на сайтах в сети «Интернет»;

29) в наименовании главы VII слова «открытых акционерных обществ» заменить словами «акционерных обществ»;

30) в статье 37:

а) в наименовании слова «открытого акционерного общества» заменить словами «акционерного общества»;

б) в пункте 2 слова «открытого акционерного общества» заменить словами «акционерного общества»;

в) в пункте 3 слова «открытого акционерного общества» заменить словами «акционерного общества»;

г) в пункте 4 слова «открытого акционерного общества» заменить словами «акционерного общества»;

д) в пункте 5 слова «открытого акционерного общества» заменить словами «акционерного общества», слова «открытое акционерное общество» заменить словами «акционерное общество»;

е) в пункте 6 слова «открытого акционерного общества» заменить словами «акционерного общества»;

31) в статье 38:

а) в наименовании слова «открытых акционерных обществ» заменить словами «акционерных обществ»;

б) в пункте 1:

в абзаце первом слова «открытыми акционерными обществами» заменить словами «акционерными обществами», слова «открытого акционерного общества» заменить словами «акционерного общества»;

в абзаце втором слова «открытого акционерного общества» заменить словами «акционерного общества»;

в) в пункте 2:

в абзаце первом слова «открытого акционерного общества» заменить словами «акционерного общества»;

в абзаце третьем слова «открытого акционерного общества» заменить словами «акционерного общества»;

г) в пункте 3:

в абзаце первом слова «Открытое акционерное общество» заменить словами «Акционерное общество»;

в абзаце третьем слова «открытого акционерного общества» заменить словами «акционерного общества»;

в абзаце четвертом слова «открытого акционерного общества» заменить словами «акционерного общества»;

в абзаце четвертом слова «открытого акционерного общества» заменить словами «акционерного общества»;

в абзаце пятом слова «открытого акционерного общества» заменить словами «акционерного общества»;

в абзаце шестом слова «открытого акционерного общества» заменить словами «акционерного общества»;

в абзаце седьмом слова «открытого акционерного общества» заменить словами «акционерного общества»;

в абзаце восьмом слова «открытым акционерным обществом» заменить словами «акционерным обществом»;

д) в пункте 4 слова «открытого акционерного общества» заменить словами «акционерного общества»;

е) в абзаце первом пункта 5 слова «открытого акционерного общества» заменить словами «акционерного общества»;

ж) в пункте 6 слова «открытого акционерного общества» заменить словами «акционерного общества»;

32) в статье 39:

а) в наименовании слова «открытых акционерных обществ» заменить словами «акционерных обществ»;

б) в пункте 1:

в абзаце первом слова «открытых акционерных обществ» заменить словами «акционерных обществ»;

в абзаце втором слова «открытых акционерных обществ» заменить словами «акционерных обществ»;

в абзаце третьем слова «открытых акционерных обществ» заменить словами «акционерных обществ»;

в абзаце пятом слова «открытых акционерных обществ» заменить словами «акционерных обществ»;

в) в пункте 2 слова «открытого акционерного общества» заменить словами «акционерного общества»;

г) в пункте 2^1 слова «открытое акционерное общество» заменить словами «акционерное общество»;

д) в пункте 3 слова «открытого акционерного общества» заменить словами «акционерного общества»;

33) в статье 40:

а) в наименовании слова «открытых акционерных обществ» заменить словами «акционерных обществ»;

б) в пункте 1 слова «открытого акционерного общества» заменить словами «акционерного общества»;

в) в пункте 2 слова «открытого акционерного общества» заменить словами «акционерного общества»;

г) в пункте 3 слова «открытого акционерного общества» заменить словами «акционерного общества»;

д) в пункте 4 слова «открытого акционерного общества» заменить словами «акционерного общества»;

е) в пункте 5 слова «открытого акционерного общества» заменить словами «акционерного общества»;

34) в статье 40^1:

а) в наименовании слова «открытых акционерных обществ» заменить словами «акционерных обществ»;

б) в абзаце первом слова «открытых акционерных обществ» заменить словами «акционерных обществ»;

в) в подпункте 1 слова «открытого акционерного общества» заменить словами «акционерного общества»;

г) в подпункте 2 слова «открытого акционерного общества» заменить словами «акционерного общества»;

35) в статье 41:

а) в наименовании слова «открытых акционерных обществ» заменить словами «акционерных обществ»;

б) в пункте 1 слова «открытых акционерных обществ» заменить словами «акционерных обществ»;

в) в пункте 2 слова «открытых акционерных обществ» заменить словами «акционерных обществ»;

г) в пункте 3 слова «открытого акционерного общества» заменить словами «акционерного общества»;

д) в пункте 4 слова «открытых акционерных обществ» заменить словами «акционерных обществ»;

е) в пункте 5 слова «открытым акционерным обществом» заменить словами «акционерным обществом», слова «открытого акционерного общества» заменить словами «акционерного общества»;

36) в пункте 6 статьи 42 слово «публикации» заменить словами «размещения на сайтах в сети «Интернет», слова «открытых акционерных обществ» заменить словами «акционерных обществ»;

37) в статье 43:

а) в пункте 9 слова «открытых акционерных обществ» заменить словами «акционерных обществ»;

б) пункт 16 признать утратившим силу.

Статья 2

Признать утратившими силу:

1) абзацы двадцать седьмой — тридцать третий пункта 9 и абзацы пятнадцатый и семнадцатый пункта 14 Федерального закона от 31 мая 2010 года № 106-ФЗ «О внесении изменений в Федеральный закон «О приватизации государственного и муниципального имущества» (Собрание законодательства Российской Федерации, 2010, № 23, ст. 2788);

2) подпункт «б» пункта 8 статьи 1 Федерального закона от 11 июля 2011 года № 201-ФЗ «О внесении изменений в Федеральный закон «О приватизации государственного и муниципального имущества» (Собрание законодательства Российской Федерации, 2011, № 29, ст. 4292);

3) пункты 1 и 2 статьи 12 Федерального закона от 21 ноября 2011 года № 327-ФЗ «О внесении изменений в отдельные законодательные акты Российской Федерации в связи с принятием Федерального закона «Об организованных торгах» (Собрание законодательства Российской Федерации, 2011, № 48, ст. 6728);

4) пункт 6 статьи 6 Федерального закона от 6 декабря 2011 года № 401-ФЗ «О внесении изменений в Федеральный закон «О защите конкуренции» и отдельные законодательные акты Российской Федерации» (Собрание законодательства Российской Федерации, 2011, № 50, ст. 7343).

Статья 3

1. Настоящий Федеральный закон вступает в силу по истечении девяноста дней после дня его официального опубликования, за исключением подпункта «а» пункта 2 статьи 1 настоящего Федерального закона.

2. Подпункт «а» пункта 2 статьи 1 настоящего Федерального закона вступает в силу со дня официального опубликования настоящего Федерального закона.

3. Положения Федерального закона от 21 декабря 2001 года № 178-ФЗ «О приватизации государственного и муниципального имущества» (в редакции настоящего Федерального закона), за исключением положений подпункта 8 пункта 2 статьи 3 Федерального закона от 21 декабря 2001 года № 178-ФЗ «О приватизации государственного и муниципального имущества» (в редакции настоящего Федерального закона), применяются к правоотношениям, возникающим после дня вступления в силу настоящего Федерального закона.

4. Положение подпункта 8 пункта 2 статьи 3 Федерального закона от 21 декабря 2001 года № 178-ФЗ «О приватизации государственного и муниципального имущества» (в редакции настоящего Федерального закона) применяется к правоотношениям, возникающим после дня официального опубликования настоящего Федерального закона.

Президент Российской Федерации
В. Путин

Москва, Кремль
29 июня 2015 года № 180-ФЗ

Российская Федерация | Федеральный закон

О внесении изменений в отдельные законодательные акты Российской Федерации

Принят Государственной Думой 17 июня 2015 года

Одобрен Советом Федерации 24 июня 2015 года

Статья 1

Внести в пункт 3 статьи 14^1 Федерального закона от 24 июля 1998 года № 124-ФЗ «Об основных гарантиях прав ребенка в Российской Федерации» (Собрание законодательства Российской Федерации, 1998, № 31, ст. 3802; 2009, № 18, ст. 2151) следующие изменения:

1) в абзаце втором слова «пива и напитков, изготавливаемых на его основе,» исключить;

2) в абзаце третьем слова «пива и напитков, изготавливаемых на его основе,» исключить.

Статья 2

Внести в Федеральный закон от 24 июня 1999 года № 120-ФЗ «Об основах системы профилактики безнадзорности и правонарушений несовершеннолетних» (Собрание законодательства Российской Федерации, 1999, № 26, ст. 3177; 2003, № 28, ст. 2880; 2004, № 35, ст. 3607; № 49, ст. 4849; 2005, № 17, ст. 1485; 2007, № 27, ст. 3215; 2013, № 23, ст. 2878; № 27, ст. 3477; № 48, ст. 6165; № 52, ст. 7000) следующие изменения:

1) в статье 1:

а) в абзаце шестом слова «пива и напитков, изготавливаемых на его основе,» исключить;

б) абзац десятый признать утратившим силу;

2) в подпункте 4 пункта 1 статьи 5 слова «, пиво и напитки, изготавливаемые на его основе» исключить;

3) в подпункте 6 пункта 2 статьи 9 слова «пива и напитков, изготавливаемых на его основе,» исключить;

4) в подпункте 10 пункта 1 статьи 18 слова «пиво и напитки, изготавливаемые на его основе,» исключить.

Статья 3

Внести в Федеральный закон от 29 декабря 2010 года № 436-ФЗ «О защите детей от информации, причиняющей вред их здоровью и развитию» (Собрание законодательства Российской Федерации, 2011, № 1, ст. 48; 2013, № 14, ст. 1658; № 26, ст. 3208) следующие изменения:

1) в пункте 2 части 2 статьи 5 слова «пиво и напитки, изготавливаемые на его основе,» исключить;

2) в пункте 2 статьи 9 слова «пива и напитков, изготавливаемых на его основе,» исключить.

Статья 4

Абзацы третий и четвертый пункта 1 Федерального закона от 22 апреля 2005 года № 39-ФЗ «О внесении изменений в Федеральный закон «Об основах системы профилактики безнадзорности и правонарушений несовершеннолетних» (Собрание законодательства Российской Федерации, 2005, № 17, ст. 1485) признать утратившими силу.

Президент Российской Федерации
В. Путин

Москва, Кремль
29 июня 2015 года № 179-ФЗ

Российская Федерация | Федеральный закон

О внесении изменений в Федеральный закон «О валютном регулировании и валютном контроле» и статью 15.25 Кодекса Российской Федерации об административных правонарушениях

Принят Государственной Думой 19 июня 2015 года

Одобрен Советом Федерации 24 июня 2015 года

Статья 1

Внести в Федеральный закон от 10 декабря 2003 года № 173-ФЗ «О валютном регулировании и валютном контроле» (Собрание законодательства Российской Федерации, 2003, № 50, ст. 4859; 2005, № 30, ст. 3101; 2007, № 1, ст. 30; № 29, ст. 3480; 2008, № 30, ст. 3606; 2010, № 47, ст. 6028; 2011, № 7, ст. 905; № 29, ст. 4291; № 30, ст. 4584; № 48, ст. 6728; № 50, ст. 7348, 7351; 2013, № 27, ст. 3447; № 30, ст. 4084; 2014, № 11, ст. 1098; № 45, ст. 6154) следующие изменения:

1) в статье 9:

а) в пункте 1 части 1 слова «частями 2 и 3 настоящей статьи» заменить словами «частями 2 — 4 настоящей статьи»;

б) дополнить частью 4 следующего содержания:

«4. Без ограничений осуществляются валютные операции между резидентами, связанные с расчетами в иностранной валюте в рамках заключенных между этими резидентами договоров финансирования под уступку денежного требования (факторинга), по которым резидентам, являющимся финансовыми агентами (факторами), были уступлены денежные требования иностранной валюты или валюты Российской Федерации, причитающейся резидентам, являющимся в соответствии с условиями внешнеторговых договоров (контрактов) с нерезидентами лицами, передающими этим нерезидентам товары, выполняющими для них работы, оказывающими им услуги, передающими им информацию и результаты интеллектуальной деятельности, в том числе исключительные права на них.»;

2) статью 19 дополнить частью 5 следующего содержания:

«5. В случае, если резидентом, являющимся в соответствии с условиями внешнеторгового договора (контракта) с резидентом лицом, передающим этому нерезиденту товары, выполняющим для него работы, оказывающим ему услуги, передающим ему информацию и результаты интеллектуальной деятельности, в том числе исключительные права на них, было уступлено финансовому агенту (фактору) — резиденту денежное требование иностранной валюты или валюты Российской Федерации, причитающейся резиденту в рамках соответствующего внешнеторгового договора (контракта) за переданные нерезиденту товары, выполненные для него работы, оказанные ему услуги, переданные ему информацию и результаты интеллектуальной деятельности, в том числе исключительные права на них, резидент признается исполнившим обязанность, предусмотренную пунктом 1 части 1 настоящей статьи, при условии, что он обеспечил в сроки, предусмотренные соответствующим внешнеторговым договором (контрактом), получение от нерезидента причитающейся по такому внешнеторговому договору (контракту) иностранной валюты или валюты Российской Федерации на банковский счет финансового агента (фактора) — резидента в уполномоченном банке, если финансовый агент (фактор) — резидент не является уполномоченным банком, либо на корреспондентский счет соответствующего уполномоченного банка, если финансовый агент (фактор) — резидент является уполномоченным банком.

Не позднее пяти рабочих дней со дня поступления финансовому агенту (фактору) — резиденту денежных средств в счет исполнения нерезидентом обязательств, предусмотренных внешнеторговым договором (контрактом), или со дня последующей уступки денежного требования по указанному внешнеторговому договору (контракту), но не позднее истечения срока исполнения нерезидентом обязательств, предусмотренных внешнеторговым договором (контрактом), финансовый агент (фактор) — резидент, которому уступлено денежное требование (в том числе в результате последующей уступки), вытекающее из указанного внешнеторгового договора (контракта), обязан письменно уведомить резидента, являющегося в соответствии с условиями внешнеторгового договора (контракта) с нерезидентом лицом, передающим этому нерезиденту товары, выполняющим для него работы, оказывающим ему услуги, передающим ему информацию и результаты интеллектуальной деятельности, в том числе исключительные права на них, об исполнении (неисполнении) нерезидентом обязательств, предусмотренных внешнеторговым договором (контрактом), или о последующей уступке денежного требования по указанному внешнеторговому договору (контракту) с приложением копий документов, указанных в пунктах 15 — 17 части 4 статьи 23 настоящего Федерального закона, если указанные документы не были переданы резиденту ранее.»;

3) часть 4 статьи 23 дополнить пунктами 15 — 17 следующего содержания:

«15) договоры финансирования под уступку денежного требования (факторинга), указанные в части 4 статьи 9 настоящего Федерального закона, и (или) договоры о последующей уступке денежного требования;

16) письменные уведомления об уступке (последующей уступке) денежного требования финансовому агенту (фактору);

17) документы, подтверждающие совершение операций и расчетов в соответствии с частью 5 статьи 19 настоящего Федерального закона.».

Статья 2

Внести в статью 15.25 Кодекса Российской Федерации об административных правонарушениях (Собрание законодательства Российской Федерации, 2002, № 1, ст. 1; 2004, № 34, ст. 3533; 2007, № 26, ст. 3089; 2010, № 30, ст. 4005; 2011, № 30, ст. 4584; № 47, ст. 6601, 6602; № 50, ст. 7351; 2012, № 31, ст. 4329; № 47, ст. 6405; 2013, № 26, ст. 3207; № 48, ст. 6163; 2015, № 13, ст. 1804) следующие изменения:

1) в абзаце первом части 4 слова «исключительные права на них, — » заменить словами «исключительные права на них, включая случаи, когда резидент не обеспечил получение причитающихся по внешнеторговому договору (контракту) иностранной валюты или валюты Российской Федерации в сроки, предусмотренные соответствующим внешнеторговым договором (контрактом), заключенным между резидентом и нерезидентом, на банковский счет финансового агента (фактора) — резидента в уполномоченном банке, если финансовый агент (фактор) — резидент не является уполномоченным банком, либо на корреспондентский счет соответствующего уполномоченного банка, если финансовый агент (фактор) — резидент является уполномоченным банком, в случае, если такому финансовому агенту (фактору) — резиденту было уступлено денежное требование иностранной валюты или валюты Российской Федерации, причитающихся резиденту в соответствии с условиями внешнеторгового договора (контракта) за переданные нерезиденту товары, выполненные для него работы, оказанные ему услуги либо за пере

Российская Федерация Федеральный закон

О внесении изменений в статью 34 Федерального закона «О воинской обязанности и военной службе»

Принят Государственной Думой 9 июня 2015 года
Одобрен Советом Федерации 24 июня 2015 года

Внести в статью 34 Федерального закона от 28 марта 1998 года № 53-ФЗ «О воинской обязанности и военной службе» (Собрание законодательства Российской Федерации, 1998, № 13, ст. 1475; 2001, № 7, ст. 620; 2002, № 30, ст. 3029; 2003, № 46, ст. 4437; 2008, № 52, ст. 6235; 2009, № 48, ст. 5735; 2013, № 9, ст. 870; № 27, ст. 3477; 2015, № 17, ст. 2479) следующие изменения:

1) абзац второй пункта 3 после слов «дел Российской Федерации» дополнить словами «, спасательные воинские формирования федерального органа исполнительной власти, уполномоченного на решение задач в области гражданской обороны,», после слова «войсками» дополнить словами «, воинскими формированиями»;

2) в абзаце четвертом пункта 4 после слов «Российской Федерации» дополнить словами «, спасательными воинскими формированиями федерального органа исполнительной власти, уполномоченного на решение задач в области гражданской обороны,», слова «воинских частей и указанных» заменить словами «воинских частей, указанных воинских формирований и».

Президент Российской Федерации
В. Путин

Москва, Кремль
29 июня 2015 года № 172-ФЗ

Российская Федерация Федеральный закон

О внесении изменений в статью 14.3 Кодекса Российской Федерации об административных правонарушениях

Принят Государственной Думой 19 июня 2015 года
Одобрен Советом Федерации 24 июня 2015 года

Внести в статью 14.3 Кодекса Российской Федерации об административных правонарушениях (Собрание законодательства Российской Федерации, 2002, № 1, ст. 1; 2005, № 30, ст. 3124; 2007, № 26, ст. 3089; № 31, ст. 4007; 2010, № 1, ст. 1; 2013, № 30, ст. 4033; № 43, ст. 5444) следующие изменения:

1) в абзаце первом части 1 слова «частями 2 — 5» заменить словами «частями 2 — 6»;

2) дополнить частью 6 следующего содержания:

«6. Распространение кредитной организацией рекламы услуг, связанных с предоставлением кредита или займа, пользованием им и погашением кредита или займа, содержащей хотя бы одно условие, влияющее на его стоимость, без указания всех остальных условий, определяющих полную стоимость кредита (займа) для заемщика и влияющих на нее, —

влечет наложение административного штрафа на должностных лиц в размере от двадцати тысяч до пятидесяти тысяч рублей; на юридических лиц — от трехсот тысяч до восьмисот тысяч рублей.».

Президент Российской Федерации
В. Путин

Москва, Кремль
29 июня 2015 года № 175-ФЗ

Российская Федерация Федеральный закон

О внесении изменений в Федеральный закон «О государственном кадастре недвижимости» и статью 6 Федерального закона «Об особых экономических зонах в Российской Федерации»

Принят Государственной Думой 16 июня 2015 года
Одобрен Советом Федерации 24 июня 2015 года

Статья 1

Внести в Федеральный закон от 24 июля 2007 года № 221-ФЗ «О государственном кадастре недвижимости» (Собрание законодательства Российской Федерации, 2007, № 31, ст. 4017; 2008, № 30, ст. 3597; 2009, № 52, ст. 6410; 2011, № 23, ст. 3269; № 27, ст. 3880; № 30, ст. 4563, 4605; 2013, № 30, ст. 4083; 2014, № 26, ст. 3377; № 30, ст. 4218; № 43, ст. 5799; № 52, ст. 7558; 2015, № 14, ст. 2019) следующие изменения:

1) часть 2 статьи 1 после слов «населенных пунктов,» дополнить словами «Об особых экономических зонах, созданных в соответствии с Федеральным законом от 22 июля 2005 года № 116-ФЗ «Об особых экономических зонах в Российской Федерации» (далее — особые экономические зоны),»;

2) в пункте 32 части 2 статьи 7 слова «частью 3» заменить словами «частью 4»;

3) статью 10 изложить в следующей редакции:

«Статья 10. **Состав сведений государственного кадастра недвижимости о территориальных зонах, зонах с особыми условиями использования территорий, территориях объектов культурного наследия, включенных в единый государственный реестр объектов культурного наследия (памятников истории и культуры) народов Российской Федерации, об особых экономических зонах**

1. В государственный кадастр недвижимости вносятся следующие сведения о территориальных зонах, зонах с особыми условиями использования территорий, территориях объектов культурного наследия, включенных в единый государственный реестр объектов культурного наследия (памятников истории и культуры) народов Российской Федерации:

1) индивидуальные обозначения (вид, тип, номер, индекс и тому подобное) таких зон или территорий;

2) описание местоположения границ таких зон или территорий;

3) наименования органов государственной власти или органов местного самоуправления, принявших решения об установлении или изменении таких зон или границ территорий;

4) реквизиты решений органов государственной власти или органов местного самоуправления об установлении или изменении таких зон или границ территорий, а также источники официального опубликования этих решений;

5) содержание ограничений использования объектов недвижимости в границах соответствующих территорий либо в пределах таких зон, если такими зонами являются зоны с особыми условиями использования территорий.

2. В государственный кадастр недвижимости вносятся следующие сведения об особых экономических зонах:

1) тип особой экономической зоны;

2) описание местоположения границ особой экономической зоны;

3) реквизиты решений Правительства Российской Федерации о создании особой экономической зоны, об увеличении площади такой зоны или о досрочном прекращении ее существования;

4) реквизиты соглашения о создании особой экономической зоны.»;

4) часть 4 статьи 13 после слов «границах населенных пунктов,» дополнить словами «границах особых экономических зон,»;

5) статью 15:

а) дополнить частью 1^1 следующего содержания:

«1^1. Высший исполнительный орган государственной власти субъекта Российской Федерации или высшие исполнительные органы государственной власти субъектов Российской Федерации, на территории которого или на территориях которых создается особая экономическая зона, в срок не более чем три месяца со дня заключения соглашения о создании особой экономической зоны или принятия Правительством Российской Федерации решения об увеличении площади особой экономической зоны направляют в орган кадастрового учета документы, необходимые для внесения предусмотренных настоящим Федеральным законом сведений в государственный кадастр недвижимости, а также в срок не более чем пять рабочих дней со дня принятия Правительством Российской Федерации решения о досрочном прекращении существования особой экономической зоны направляют в орган кадастрового учета уведомление о досрочном прекращении существования особой экономической зоны для внесения предусмотренных настоящим Федеральным законом сведений в государственный кадастр недвижимости.»;

б) дополнить частью 5^1 следующего содержания:

«5^1. Обязательным приложением к документам (содержащимся в таких документах сведениям), направляемым в орган кадастрового учета в соответствии с частью 1^1 настоящей статьи, является описание местоположения границ особой экономической зоны, подготовленное в порядке, предусмотренном Федеральным законом от 18 июня 2001 года № 78-ФЗ «О землеустройстве» для описания местоположения границ объекта землеустройства.»;

6) часть 5 статьи 41 дополнить предложением следующего содержания: «Местоположение здания, сооружения или объекта незавершенного строительства на земельном участке по желанию заказчика кадастровых работ может быть дополнительно установлено посредством пространственного описания конструктивных элементов здания, сооружения или объекта незавершенного строительства, в том числе с учетом высоты или глубины таких конструктивных элементов.».

Статья 2

Статью 6 Федерального закона от 22 июля 2005 года № 116-ФЗ «Об особых экономических зонах в Российской Федерации» (Собрание законодательства Российской Федерации, 2005, № 30, ст. 3127; 2006, № 23, ст. 2383; 2007, № 45, ст. 5417; 2008, № 30, ст. 3616; 2009, № 52, ст. 6416; 2011, № 49, ст. 7043) дополнить частью 4^2 следующего содержания:

«4^2. Описание местоположения границ особой экономической зоны осуществляется в порядке, предусмотренном Федеральным законом от 18 июня 2001 года № 78-ФЗ «О землеустройстве» для описания местоположения границ объекта землеустройства.».

Статья 3

1. Настоящий Федеральный закон вступает в силу со дня его официального опубликования, за исключением пункта 6 статьи 1 настоящего Федерального закона.

2. Пункт 6 статьи 1 настоящего Федерального закона вступает в силу по истечении ста восьмидесяти дней после дня официального опубликования настоящего Федерального закона.

Президент Российской Федерации
В. Путин

Москва, Кремль
29 июня 2015 года № 184-ФЗ

Российская Федерация Федеральный закон

О внесении изменения в статью 13^1 Федерального закона «О введении в действие части четвертой Гражданского кодекса Российской Федерации»

Принят Государственной Думой 16 июня 2015 года
Одобрен Советом Федерации 24 июня 2015 года

Статья 1

Внести в часть четвертую статьи 13^1 Федерального закона от 18 декабря 2006 года № 231-ФЗ «О введении в действие части четвертой Гражданского кодекса Российской Федерации» (Собрание законодательства Российской Федерации, 2006, № 52, ст. 5497; 2014, № 30, ст. 4253) изменение, заменив слова «1 января 2015 года» словами «1 июля 2016 года».

Статья 2

Настоящий Федеральный закон вступает в силу со дня его официального опубликования.

Президент Российской Федерации
В. Путин

Москва, Кремль
29 июня 2015 года
№ 189-ФЗ

Партии зарегистрированы

Минюстом России в соответствии с Федеральным законом от 11 июля 2001 г. № 95-ФЗ «О политических партиях» (в ред. Федерального закона от 2 апреля 2012 г. № 28-ФЗ) зарегистрирована Общественная организация Политическая партия «Партия Поддержки» (ОГРН 1157700008751 от 10.06.2015).

Минюстом России в соответствии с Федеральным законом от 11 июля 2001 г. № 95-ФЗ «О политических партиях» (в ред. Федерального закона от 2 апреля 2012 г. № 28-ФЗ) зарегистрирована Общественная организация — Политическая партия **«ПАРТИЯ РОДИТЕЛЕЙ БУДУЩЕГО»** (ОГРН 1157700009224 от 16.06.2015).

Российская Федерация Федеральный закон

О внесении изменений в Федеральный закон «О государственном регулировании производства и оборота этилового спирта, алкогольной и спиртосодержащей продукции и об ограничении потребления (распития) алкогольной продукции»

Принят Государственной Думой 19 июня 2015 года
Одобрен Советом Федерации 24 июня 2015 года

Статья 1

Внести в Федеральный закон от 22 ноября 1995 года № 171-ФЗ «О государственном регулировании производства и оборота этилового спирта, алкогольной и спиртосодержащей продукции и об ограничении потребления (распития) алкогольной продукции» (в редакции Федерального закона от 7 января 1999 года № 18-ФЗ) (Собрание законодательства Российской Федерации, 1995, № 48, ст. 4553; 1999, № 2, ст. 245; 2001, № 53, ст. 5022; 2002, № 30, ст. 3026; 2004, № 45, ст. 4377; 2005, № 30, ст. 3113; 2006, № 1, ст. 20; 2007, № 1, ст. 11; № 31, ст. 3994; № 49, ст. 6063; 2008, № 30, ст. 3616; 2009, № 1, ст. 21; № 52, ст. 6450; 2011, № 30, ст. 4566; 2012, № 53, ст. 7584; 2013, № 30, ст. 4065; № 44, ст. 5635; 2015, № 1, ст. 43, 44, 47; № 14, ст. 2022) следующие изменения:

1) пункт 4 статьи 1 после слов «парфюмерно-косметической продукции» дополнить словами «, товаров бытовой химии и средств личной гигиены»;

2) в пункте 1 статьи 6:

а) абзац четвертый изложить в следующей редакции:

«выдача лицензий на розничную продажу алкогольной продукции (за исключением лицензий на розничную продажу вина, игристого вина (шампанского), осуществляемую сельскохозяйственными товаропроизводителями), регистрация выданных лицензий, лицензий, действие которых приостановлено, и аннулированных лицензий;»;

б) дополнить абзацем следующего содержания:

«утверждение перечня поселений с численностью населения менее трех тысяч человек, в которых отсутствует точка доступа к информационно-телекоммуникационной сети «Интернет».»;

3) в статье 8:

а) пункт 2 изложить в следующей редакции:

«2. Основное технологическое оборудование для производства этилового спирта, алкогольной и спиртосодержащей продукции, за исключением оборудования для производства этилового спирта по фармакопейным статьям, вина, фруктового вина, ликерного вина, игристого вина (шампанского), винных напитков без добавления этилового спирта, виноматериалов, сусла, виноградного сусла, пива и пивных напитков, сидра, пуаре, медовухи и для производства в соответствии с перечнем, устанавливаемым Правительством Российской Федерации, спиртосодержащей непищевой продукции, должно быть оснащено автоматическими средствами измерения и учета концентрации и объема безводного спирта в готовой продукции, объема готовой продукции.

Основное технологическое оборудование для производства вина, фруктового вина, ликерного вина, игристого вина (шампанского), винных напитков без добавления этилового спирта, виноматериалов, пива и пивных напитков, сидра, пуаре, медовухи должно быть оснащено автоматическими средствами измерения и учета объема готовой продукции.

Требование абзаца второго настоящего пункта не распространяется на:

основное технологическое оборудование для производства пива и пивных напитков, сидра, пуаре, медовухи с производственной мощностью не более 300 тысяч декалитров в год при условии, что уполномоченным Правительством Российской Федерации федеральным органом исполнительной власти не принято решение о недопустимости использования основного технологического оборудования для производства пива и пивных напитков, сидра, пуаре, медовухи без оснащения автоматическими средствами измерения и учета объема готовой продукции в порядке, установленном пунктом 6 статьи 14 настоящего Федерального закона;

основное технологическое оборудование для производства вина, игристого вина (шампанского) сельскохозяйственными товаропроизводителями из винограда, выращенного на виноградниках, принадлежащих им на праве собственности или на праве аренды (далее — собственный виноград);

основное технологическое оборудование организаций, осуществляющих производство только вина, игристого вина (шампанского) с защищенным географическим указанием, с защищенным наименованием места происхождения.

Перечень видов основного технологического оборудования для производства и оборота этилового спирта, алкогольной и спиртосодержащей продукции утверждается Правительством Российской Федерации.

Основное технологическое оборудование, указанное в абзацах первом и втором настоящего пункта, и оборудование для учета объема оборота и (или) использования для собственных нужд этилового спирта, алкогольной и спиртосодержащей продукции должны быть оснащены техническими средствами фиксации и передачи информации об объеме производства и оборота этилового спирта, алкогольной и спиртосодержащей продукции в единую государственную автоматизированную информационную систему.

Требования к автоматическим средствам измерения и учета концентрации и объема безводного спирта в готовой продукции, объема готовой продукции и (или) техническим средствам фиксации и передачи информации об объеме производства и оборота этилового спирта, алкогольной и спиртосодержащей продукции в единую государственную автоматизированную информационную систему, включающим в себя программные средства единой государственной автоматизированной информационной системы и программно-аппаратные средства организаций, сельскохозяйственных товаропроизводителей и индивидуальных предпринимателей, представляющие собой комплекс технических устройств и программного обеспечения, и порядок функционирования единой государственной автоматизированной информационной системы определяются Правительством Российской Федерации.

Программно-аппаратные средства организаций, использующих основное технологическое оборудование, указанное в абзацах первом и втором настоящего пункта, должны обеспечивать прием и передачу информации, полученной с использованием автоматических средств измерения и учета концентрации и объема безводного спирта в готовой продукции, объема готовой продукции и (или) автоматических средств измерения и учета объема готовой продукции.

Программно-аппаратные средства организаций, использующих основное технологическое оборудование для производства алкогольной продукции, маркируемой федеральными специальными марками, наряду с приемом и передачей информации, указанной в абзаце десятом настоящего пункта, должны обеспечивать нанесение на федеральные специальные марки и считывание с них сведений о такой продукции, указанных в пункте 3^1 статьи 12 настоящего Федерального закона, а также прием и передачу информации о закупке, хранении и поставках такой продукции.

Программно-аппаратные средства организаций, использующих основное технологическое оборудование для производства этилового спирта, спиртосодержащей продукции, пива и пивных напитков, сидра, пуаре, медовухи, наряду с приемом и передачей информации, указанной в абзаце десятом настоящего пункта, должны обеспечивать прием и передачу информации о закупке, хранении и поставках такой продукции.

Программно-аппаратные средства организаций, использующих оборудование для учета объема использования для собственных нужд этилового спирта, алкогольной и спиртосодержащей продукции, а также перевозок этилового спирта (в том числе денатурата) и нефасованной спиртосодержащей продукции с содержанием этилового спирта более 25 процентов объема готовой продукции, осуществляемых в объеме, превышающем 200 декалитров в год, должны обеспечивать прием и передачу информации, полученной с использованием указанного оборудования.

Программно-аппаратные средства сельскохозяйственных товаропроизводителей, использующих оборудование для учета объема оборота вина, игристого вина (шампанского), должны обеспечивать нанесение на федеральные специальные марки и считывание с них сведений о такой продукции, указанных в пункте 3^1 статьи 12 настоящего Федерального закона, а также прием и передачу информации об обороте (за исключением хранения) такой продукции.

Программно-аппаратные средства организаций, использующих оборудование для учета объема импорта алкогольной продукции, маркируемой акцизными марками, должны обеспечивать нанесение на акцизные марки и считывание с них сведений о такой продукции, указанных в пункте 3^1 статьи 12 настоящего Федерального закона, а также прием и передачу информации о закупке, хранении и поставках такой продукции.

Программно-аппаратные средства организаций, использующих оборудование для учета объема оборота (за исключением импорта) маркируемой алкогольной продукции, должны обеспечивать считывание с федеральных специальных марок и (или) акцизных марок сведений о такой продукции, указанных в пункте 3^1 статьи 12 настоящего Федерального закона, а также прием и передачу информации об обороте (за исключением импорта) такой продукции.

Программно-аппаратные средства организаций, использующих оборудование для учета объема оборота этилового спирта, спиртосодержащей продукции, пива и пивных напитков, сидра, пуаре, медовухи, а также индивидуальных предпринимателей, осуществляющих закупку пива и пивных напитков, сидра, пуаре, медовухи в целях последующей розничной продажи такой продукции, должны обеспечивать прием и передачу информации об обороте такой продукции.»;

б) пункт 2^1 изложить в следующей редакции:

«2^1. Указанное в абзаце восьмом пункта 2 настоящей статьи требование не распространяется на учет объема:

1) розничной продажи пива и пивных напитков, сидра, пуаре, медовухи, спиртосодержащей продукции;

2) розничной продажи алкогольной продукции при оказании услуг общественного питания;

3) розничной продажи алкогольной продукции, осуществляемой в поселениях с численностью населения менее трех тысяч человек, в которых отсутствует точка доступа к информационно-телекоммуникационной сети «Интернет». Перечень таких поселений определяется законом субъекта Российской Федерации;

4) закупки этилового спирта, алкогольной и спиртосодержащей продукции в целях использования их в качестве сырья или вспомогательного материала при производстве неспиртосодержащей продукции либо в технических целях или иных целях, не связанных с производством и (или) оборотом (за исключением закупки) этилового спирта, алкогольной и спиртосодержащей продукции;

5) оборота этилового спирта, алкогольной и спиртосодержащей продукции, помещаемых под таможенные процедуры таможенного транзита, таможенного склада, беспошлинной торговли, уничтожения или специальную таможенную процедуру, установленные в соответствии с правом Евразийского экономического союза (далее — ЕАЭС), а также ввозимых в Российскую Федерацию в качестве припасов в соответствии с установленными правом ЕАЭС особенностями совершения таможенных операций в отношении припасов;

6) временного хранения этилового спирта, алкогольной и спиртосодержащей продукции, ввозимых в Российскую Федерацию в соответствии с правом ЕАЭС и (или) законодательством Российской Федерации о таможенном деле;

7) производства и оборота этилового спирта по фармакопейным статьям;

8) производства пива и пивных напитков, сидра, пуаре, медовухи с использованием основного технологического оборудования с производственной мощностью не более 300 тысяч декалитров в год;

9) перевозок этилового спирта (в том числе денатурата) и нефасованной спиртосодержащей продукции с содержанием этилового спирта более 25 процентов объема готовой продукции, указанных в абзаце пятом пункта 1 статьи 18 настоящего Федерального закона;

10) перевозок алкогольной продукции, а также спиртосодержащей продукции с содержанием этилового спирта не более 25 процентов объема готовой продукции;

11) производства вина, игристого вина (шампанского) сельскохозяйственными товаропроизводителями из собственного винограда и хранения таких вин.»;

4) в пункте 7 статьи 9 после слова «импорта» дополнить словами «из государств, не являющихся членами ЕАЭС», слова «и (или) дистиллята коньячного (спирта коньячного)» исключить;

5) в пункте 1 статьи 10^2:

а) подпункты 2 и 3 изложить в следующей редакции:

«2) справка, прилагаемая к таможенной декларации, для импортированных этилового спирта, алкогольной и спиртосодержащей продукции в целях использования их в качестве сырья или вспомогательного материала при производстве неспиртосодержащей продукции либо в технических целях или иных целях, не связанных с производством и (или) оборотом (за исключением закупки) этилового спирта, алкогольной и спиртосодержащей продукции, для импортированного этилового спирта в целях производства этилового спирта по фармакопейным статьям и для импортированного этилового спирта по фармакопейным статьям. Такая справка не заполняется для импортированных этилового спирта, алкогольной и спиртосодержащей продукции, являющихся товарами ЕАЭС;

3) справка, прилагаемая к товарно-транспортной накладной, для этилового спирта, алкогольной и спиртосодержащей продукции, произведенных на территории Российской Федерации или импортированных и являющихся товарами ЕАЭС, в целях использования такой продукции в качестве сырья или вспомогательного материала при производстве неспиртосодержащей продукции либо в технических целях или иных целях, не связанных с производством и (или) оборотом (за исключением закупки) этилового спирта, алкогольной и спиртосодержащей продукции, для этилового спирта в целях производства этилового спирта по фармакопейным статьям и для этилового спирта по фармакопейным статьям;»;

б) в подпункте 5 после слова «импорта» дополнить словами «из государств, не являющихся членами ЕАЭС», слова «и (или) дистиллята коньячного (спирта коньячного)» исключить;

6) в пункте 2^4 статьи 11:

а) в абзаце первом слова «Российской Федерации, по предложению» заменить словами «Российской Федерации по предложению»;

б) абзац третий изложить в следующей редакции:

«Производство винодельческой продукции с защищенным географическим указанием или с защищенным наименованием места происхождения осуществляется организациями (за исключением сельскохозяйственных товаропроизводителей) из винограда, выращенного на виноградниках, принадлежащих этим организациям на праве собственности, аренды или на ином законном основании, либо из винограда, выращенного на виноградниках, которые принадлежат другим лицам и сведения о которых внесены в реестр виноградных насаждений.»;

7) в статье 12:

а) абзац шестой пункта 2^3 после слов «специальных марках,» дополнить словами «определенный в порядке и по форме, которые установлены Правительством Российской Федерации, и»;

б) в подпункте 1 пункта 5^1 слова «таможенным законодательством Таможенного союза» заменить словами «правом ЕАЭС»;

8) в пункте 1 статьи 13 слова «таможенным законодательством Таможенного союза» заменить словами «правом ЕАЭС»;

9) в пункте 6 статьи 14:

а) в абзаце пятом слова «указанной в абзацах шестом и седьмом пункта 2 статьи 8» заменить словами «указанной в абзацах третьем и четвертом пункта 2 статьи 8»;

б) в абзаце восьмом слова «предусмотренной абзацами шестым и седьмым пункта 2 статьи 8» заменить словами «предусмотренной абзацами третьим и четвертым пункта 2 статьи 8»;

10) в абзаце пятнадцатом пункта 3 статьи 20 слова «и технических средствах фиксации и передачи информации об объеме производства и оборота этилового спирта, алкогольной и спиртосодержащей продукции в единую государственную автоматизированную информационную систему» исключить;

11) в пункте 1 статьи 26:

а) в абзаце четвертом слова «предусмотренных абзацами шестым — девятым пункта 2 статьи 8» заменить словами «предусмотренных абзацами третьим — шестым пункта 2 статьи 8»;

б) абзац тридцать третий изложить в следующей редакции:

«отгрузка этилового спирта для организации, осуществляющей производство алкогольной и (или) спиртосодержащей продукции, передача произведенного этилового спирта структурным подразделением организации другому ее структурному подразделению для производства алкогольной и (или) подакцизной спиртосодержащей продукции, импорт с территории государств — членов ЕАЭС этилового спирта, являющегося товаром ЕАЭС, для производства алкогольной и (или) подакцизной спиртосодержащей продукции до уплаты в соответствующий бюджет бюджетной системы Российской Федерации авансового платежа акциза по алкогольной и спиртосодержащей продукции или представления банковской гарантии в целях освобождения от его уплаты в случаях, если уплата такого авансового платежа или представление такой банковской гарантии предусмотрены законодательством Российской Федерации о налогах и сборах;»;

12) в статье 27:

а) в пункте 1 слова «абзацев первого и второго (в части требования иметь соответственно производственные и складские помещения в собственности, хозяйственном ведении, оперативном управлении или в аренде, срок которой определен договором и составляет один год и более), абзаца третьего пункта 2^3 (в части производства коньячного дистиллята обособленным подразделением организации, осуществляющим производство алкогольной продукции) статьи 11» заменить словами «абзацев первого и второго пункта 2^3 (в части требования иметь соответственно производственные и складские помещения в собственности, хозяйственном ведении, оперативном управлении или в аренде, срок которой определен договором и составляет один год и более) статьи 11», слова «и тридцать второго (в части производства коньячного дистиллята обособленным подразделением организации, осуществляющим производство алкогольной продукции)» исключить;

б) в подпункте 2 пункта 2 слова «, абзаца третьего пункта 2^3 статьи 11 (в части производства коньячного дистиллята обособленным подразделением организации, осуществляющим производство алкогольной продукции)» заменить словами «статьи 11», слова «и тридцать второго (в части производства коньячного дистиллята обособленным подразделением организации, осуществляющим производство алкогольной продукции)» исключить;

в) дополнить пунктами 5 — 8 следующего содержания:

«5. До 1 января 2016 года для юридических лиц (лицензиатов или соискателей лицензий на производство этилового спирта, алкогольной и спиртосодержащей продукции), сведения о которых внесены в единый государственный реестр юридических лиц в соответствии со статьей 19 Федерального закона от 30 ноября 1994 года № 52-ФЗ «О введении в действие части первой Гражданского кодекса Российской Федерации», а также юридических лиц (лицензиатов или соискателей лицензий на производство этилового спирта, алкогольной и спиртосодержащей продукции), которые были созданы в Республике Крым или городе федерального значения Севастополе до 1 января 2015 года и имущество которых находится в собственности публично-правового образования или участником которых является публично-правовое образование, допускается производство коньячного дистиллята их обособленным подразделением, осуществляющим производство коньяка, а также производство коньяка обособленным подразделением указанных юридических лиц, использующим основное технологическое оборудование для производства коньячного дистиллята.

6. До 1 июля 2016 года требования абзацев восьмого, шестнадцатого и семнадцатого пункта 2 статьи 8 настоящего Федерального закона не применяются в Республике Крым или городе федерального значения Севастополе в отношении закупки, хранения и поставок этилового спирта, алкогольной и спиртосодержащей продукции.

7. До 1 января 2017 года требования абзацев восьмого, шестнадцатого и семнадцатого пункта 2 статьи 8 настоящего Федерального закона не применяются в городских поселениях Республики Крым или города федерального значения Севастополя в отношении розничной продажи алкогольной продукции, а также в отношении закупки пива и пивных напитков, сидра, пуаре, медовухи, осуществляемой в целях последующей розничной продажи такой продукции индивидуальными предпринимателями.

8. До 1 января 2018 года требования абзацев восьмого, шестнадцатого и семнадцатого пункта 2 статьи 8 настоящего Федерального закона не применяются в сельских поселениях Республики Крым или города федерального значения Севастополя в отношении розничной продажи алкогольной продукции, а также в отношении закупки пива и пивных напитков, сидра, пуаре, медовухи, осуществляемой в целях последующей розничной продажи такой продукции индивидуальными предпринимателями.»;

Статья 2

1. Установить, что требования абзацев восьмого, десятого и двенадцатого пункта 2 статьи 8 Федерального закона от 22 ноября 1995 года № 171-ФЗ «О государственном регулировании производства и оборота этилового спирта, алкогольной и спиртосодержащей продукции и об ограничении потребления (распития) алкогольной продукции» (в редакции настоящего Федерального закона) не применяются в отношении производства пива и пивных напитков, сидра, пуаре, медовухи в течение трех месяцев со дня вступления в силу настоящего Федерального закона.

2. Установить, что требования абзацев восьмого, шестнадцатого и семнадцатого пункта 2 статьи 8 Федерального закона от 22 ноября 1995 года № 171-ФЗ «О государственном регулировании производства и оборота этилового спирта, алкогольной и спиртосодержащей продукции и об ограничении потребления (распития) алкогольной продукции» (в редакции настоящего Федерального закона) не применяются:

1) до 1 января 2016 года в отношении закупки, хранения и поставок этилового спирта, алкогольной и спиртосодержащей продукции;

2) до 1 июля 2016 года в отношении розничной продажи алкогольной продукции в городских поселениях;

3) до 1 июля 2017 года в отношении розничной продажи алкогольной продукции в сельских поселениях.

3. До 1 июля 2016 года положения абзаца пятого подпункта 1 пункта 1 статьи 25 и абзаца двадцать первого пункта 1 статьи 26 Федерального закона от 22 ноября 1995 года № 171-ФЗ «О государственном регулировании производства и оборота этилового спирта, алкогольной и спиртосодержащей продукции и об ограничении потребления (распития) алкогольной продукции» не применяются к организациям, осуществляющим производство и оборот пива и пивных напитков, сидра, пуаре, медовухи, и к индивидуальным предпринимателям, осуществляющим закупку пива и пивных напитков, сидра, пуаре, медовухи в целях последующей розничной продажи такой продукции.

4. До 1 июля 2016 года непередача организациями, осуществляющими производство и оборот пива и пивных напитков, сидра, пуаре, медовухи, и индивидуальными предпринимателями, осуществляющими закупку пива и пивных напитков, сидра, пуаре, медовухи в целях последующей розничной продажи такой продукции, информации об объеме производства и оборота такой продукции в единую государственную автоматизированную информационную систему учета объема производства и оборота этилового спирта, алкогольной и спиртосодержащей продукции не может рассматриваться как нарушение установленного порядка учета объема производства и оборота этилового спирта, алкогольной и спиртосодержащей продукции.

Статья 3

1. Настоящий Федеральный закон вступает в силу со дня его официального опубликования, за исключением пункта 5 статьи 1 настоящего Федерального закона.

2. Пункт 5 статьи 1 настоящего Федерального закона вступает в силу с 1 июля 2018 года.

Президент Российской Федерации
В. Путин

Москва, Кремль
29 июня 2015 года № 182-ФЗ

Российская Федерация Федеральный закон

О внесении изменений в статью 288^1 части второй Налогового кодекса Российской Федерации

Принят Государственной Думой 9 июня 2015 года
Одобрен Советом Федерации 24 июня 2015 года

Статья 1

Внести в статью 288^1 части второй Налогового кодекса Российской Федерации (Собрание законодательства Российской Федерации, 2000, № 32, ст. 3340; 2006, № 3, ст. 280; 2007, № 22, ст. 2564; 2012, № 27, ст. 3588; 2014, № 16, ст. 1838) следующие изменения:

1) пункт 6 изложить в следующей редакции:

«6. Со дня включения юридического лица в единый реестр резидентов Особой экономической зоны в Калининградской области и до окончания шести налоговых периодов, считая с 1 января года, следующего за годом включения юридического лица в единый реестр резидентов Особой экономической зоны в Калининградской области, ставка налога на прибыль организаций в отношении налоговой базы по налогу на прибыль организаций от реализации инвестиционного проекта в соответствии с федеральным законом об Особой экономической зоне в Калининградской области устанавливается в размере 0 процентов.»;

2) абзац первый пункта 7 изложить в следующей редакции:

«7. В течение шести налоговых периодов, считая с 1 января года, следующего за годом окончания применения налоговой ставки, установленной пунктом 6 настоящей статьи, ставка налога на прибыль организаций в отношении налоговой базы по налогу на прибыль организаций от реализации инвестиционного проекта в соответствии с федеральным законом об Особой экономической зоне в Калининградской области составляет величину, установленную пунктом 1 статьи 284 настоящего Кодекса и уменьшенную на 50 процентов. При этом:».

Статья 2

1. Настоящий Федеральный закон вступает в силу со дня его официального опубликования.

2. Положения пунктов 6 и 7 статьи 288^1 части второй Налогового кодекса Российской Федерации (в редакции настоящего Федерального закона) распространяются на правоотношения, касающиеся определения ставки налога на прибыль организаций для резидентов Особой экономической зоны в Калининградской области, возникшие с 1 апреля 2006 года.

Президент Российской Федерации
В. Путин

Москва, Кремль
29 июня 2015 года
№ 178-ФЗ

Российская Федерация Федеральный закон

О внесении изменений в Воздушный кодекс Российской Федерации

Принят Государственной Думой 19 июня 2015 года
Одобрен Советом Федерации 24 июня 2015 года

Внести в Воздушный кодекс Российской Федерации (Собрание законодательства Российской Федерации, 1997, № 12, ст. 1383; 2004, № 35, ст. 3607; 2007, № 50, ст. 6245) следующие изменения:

1) в статье 88:

а) наименование дополнить словами «, а также людей, терпящих или потерпевших бедствие на море»;

б) пункт 5 после слов «аварийно-спасательных работ» дополнить словами «для оказания помощи пассажирам и экипажам терпящих или потерпевших бедствие воздушных судов, а также людям, терпящим или потерпевшим бедствие на море,»;

2) в статье 89:

а) пункт 1 после слов «воздушных судов» дополнить словами «, а также людей, терпящих или потерпевших бедствие на море,»;

б) пункт 2 дополнить абзацем следующего содержания:

«Эвакуация людей, терпящих или потерпевших бедствие на море, с места бедствия осуществляется привлекаемыми поисковыми и аварийно-спасательными силами и средствами авиационных предприятий и организаций государственной и экспериментальной авиации.»;

3) в статье 94:

а) наименование дополнить словами «, а также поиска людей, потерпевших бедствие на море, с привлечением поисковых и аварийно-спасательных сил и средств авиационных предприятий и организаций государственной и экспериментальной авиации»;

б) дополнить пунктом 1^1 следующего содержания:

«1^1. В случае, если все принятые для поиска людей, потерпевших бедствие на море, меры не дали результатов, решение о прекращении поиска людей, потерпевших бедствие на море, с привлечением поисковых и аварийно-спасательных сил и средств авиационных предприятий и организаций государственной и экспериментальной авиации принимается уполномоченным органом в области использования воздушного пространства, принявшим решение о поиске людей, терпящих или потерпевших бедствие на море, с привлечением таких сил и средств.».

Президент Российской Федерации
В. Путин

Москва, Кремль
29 июня 2015 года № 166-ФЗ

Российская Федерация Федеральный закон

О внесении изменений в Постановление Верховного Совета Российской Федерации «О распространении действия Закона РСФСР «О социальной защите граждан, подвергшихся воздействию радиации вследствие катастрофы на Чернобыльской АЭС» на граждан из подразделений особого риска»

Принят Государственной Думой 19 июня 2015 года
Одобрен Советом Федерации 24 июня 2015 года

Статья 1

Внести в абзац первый пункта 2 Постановления Верховного Совета Российской Федерации от 27 декабря 1991 года № 2123-I «О распространении действия Закона РСФСР «О социальной защите граждан, подвергшихся воздействию радиации вследствие катастрофы на Чернобыльской АЭС» на граждан из подразделений особого риска» (Ведомости Съезда народных депутатов РСФСР и Верховного Совета РСФСР, 1992, № 4, ст. 138; Собрание законодательства Российской Федерации, 2004, № 35, ст. 3607; 2005, № 1, ст. 25; 2012, № 53, ст. 7654) следующие изменения:

1) слова «пунктами 1 — 14» заменить словами «пунктами 1 — 15»;

2) слова «(за исключением абзаца второго пункта 2 части первой)» исключить.

Статья 2

Действие положений абзаца первого пункта 2 Постановления Верховного Совета Российской Федерации от 27 декабря 1991 года № 2123-I «О распространении действия Закона РСФСР «О социальной защите граждан, подвергшихся воздействию радиации вследствие катастрофы на Чернобыльской АЭС» на граждан из подразделений особого риска» (в редакции настоящего Федерального закона) распространяется на правоотношения, возникшие с 1 июля 2014 года.

Президент Российской Федерации
В. Путин

Москва, Кремль
29 июня 2015 года № 169-ФЗ

Российская Федерация Федеральный закон

О внесении изменений в отдельные законодательные акты Российской Федерации в части пенсионного обеспечения некоторых категорий граждан

Принят Государственной Думой 16 июня 2015 года
Одобрен Советом Федерации 24 июня 2015 года

Статья 1

Часть шестую статьи 18 Федерального закона от 12 августа 1995 года № 144-ФЗ «Об оперативно-розыскной деятельности» (Собрание законодательства Российской Федерации, 1995, № 33, ст. 3349; 2004, № 35, ст. 3607) изложить в следующей редакции:

«Граждане, сотрудничающие по контракту с органами, осуществляющими оперативно-розыскную деятельность, в качестве основного рода занятий, имеют право на пенсионное обеспечение в соответствии с законодательством Российской Федерации. Период такого сотрудничества засчитывается в страховой стаж указанных граждан на основании сведений органов, осуществляющих оперативно-розыскную деятельность. Порядок передачи таких сведений определяется руководителем соответствующего государственного органа, в состав которого входят оперативные подразделения, осуществляющие оперативно-розыскную деятельность.».

Статья 2

Часть 1 статьи 12 Федерального закона от 28 декабря 2013 года № 400-ФЗ «О страховых пенсиях»