Дмитрий Чернышенко: 92 процента студентов хотят заниматься наукой в России

Страница 02

Начались продажи бизнес-седана Lada Aura. Теперь его может купить любой

Страница 05

«Щелкунчик»: сколько стоит новогоднее настроение

Страница 10

«Крылья Советов» обыграли «Зенит» после громкого заявления губернатора

Страница 12

Российская Газета

Общественно-политическая газета. Выходит с ноября 1990 года. **Понедельник, 2 декабря 2024.** № 273(9515) **www.rg.ru**

Столичный выпуск

02 **Надо ли менять** старые карточки СНИЛС

04 **Алкоголь** могут запретить в поездах, самолетах, на теплоходах

04 **Когда цены на квартиры** отстанут от инфляции

05 **Россияне выбрали** лучший автомобиль 2024 года

05 **Трамп пригрозил БРИКС** пошлинами за создание альтернативы доллару

07 **Завершилась реставрация** Нотр-Дама

07 **Российский перевозчик** впервые арендует самолеты вместе с экипажем

09 **Бизнес-ланчи дорожают,** но пользуются спросом

ТОЛЬКО В «РГ» Кто будет отвечать за безопасность авиапассажиров: пилот реальный или виртуальный?

Один за штурвалом

РИА НОВОСТИ

Пилот один? Но сегодня пассажиры считают: для надежности нет ничего лучше, чем два летчика в кабине.

Наталия Ячменникова

Идея оставить к 2030 году в кабине пассажирских самолетов одного пилота вместо двух набирает обороты. Напомним: регулирующие органы сорока стран, включая Германию, Британию и Новую Зеландию, на полном серьезе рассматривают такую возможность как способ снизить эксплуатационные расходы и уменьшить давление нарастающего дефицита летчиков. Перспективы перехода к одночленному экипажу за счет внедрения «виртуального второго пилота», нейросетевых алгоритмов искусственного интеллекта исследуются в России. Хотя многие специалисты сразу назвали это предложение сомнительным: слишком велик риск.

И вот в интервью Sunday Times руководитель департамента коммерческих самолетов Airbus Кристиан Шерер не только подчеркнул целесообразность разработок, направленных на уменьшение количества пилотов, но и пошел дальше. «Технологически это вполне осуществимо. И имейте в виду, что если вы перейдете к кабине пилотов с одним человеком, то с таким же успехом вы перейдете и к кабине без человека»,—заявил он.

АКЦЕНТ

Конструкторы стоят перед непростой задачей: они должны найти тонкий баланс между инновациями и безопасностью авиапассажиров

Однако самые острые вопросы, связанные с «пилотом-одиночкой», пока никто не снял. Как быть с критическими этапами полета—взлетом и посадкой, где требуются два пилота? Как будет справляться с высокой нагрузкой один летчик при возникновении нештатной ситуации? И что, если он вдруг станет «нетрудоспособным», а рядом никого не окажется? Сегодня полеты с одним пилотом на крупных воздушных судах не разрешены нигде. По действующим международным правилам безопасности в кабине всегда должны находиться не менее двух человек. Если кабину покидает один из летчиков, туда должен зайти стюард.

Сможет ли искусственный интеллект заменить пилота, отвечающего за жизнь сотен пассажиров? И какие возможны компромиссы? Об этом «РГ» говорит с генеральным директором Международного консультативно-аналитического агентства «Безопасность полетов» Сергеем Мельниченко.

Сергей Александрович, разработки с использованием автоматики и нейросетей «виртуального второго пилота» ведутся во всем мире. В долгосрочной перспективе авиастроители все-таки рассматривают одного летчика на всех этапах полета?

СЕРГЕЙ МЕЛЬНИЧЕНКО: Ключевые слова — «в долгосрочной перспективе». При условии, что будет создан настолько умный бортовой компьютер, который сможет в любой момент взять на себя управление и выполнить, допустим, ту же посадку. Если такая необходимость возникнет. А это, вам скажет любой профессионал, один из сложнейших этапов полета.

За разработку технологии кабины пилота, управляемой искусственным интеллектом, двумя руками руководители авиакомпаний. Их можно понять: они борются с нехваткой пилотов и ростом эксплуатационных расходов. Справедливости ради, тот же Airbus уже добился значительных успехов в развитии технологий автономного полета. Так, в рамках проекта Project Morgan предусматривается создание двух новых грузовых самолетов с возможностью сокращения числа членов экипажей. На испытательном A350-1000 были успешно протестированы различные автономные функции, включая автоматическую посадку при возникновении аварийной ситуации на борту. Вплоть до заруливания к месту стоянки на перроне.

Другая часть проекта направлена на повышение эффективности помощи пилоту во время руления по аэродрому, когда рабочая нагрузка на экипаж, особенно перед взлетом, довольно высока.

7

РЕЗОНАНС Зачем журнал США моделирует атомные удары по Москве, Пекину и Пхеньяну?

Newsweek хватил ядерный удар

Александр Гасюк

Самоубийственная перспектива начала атомной войны, обмена ядерными ударами и их последствиями для крупнейших городов России, Китая и КНДР стала предметом провокационной, по-другому не скажешь, публикации американского журнала Newsweek. Это издание опубликовало статью, где с заслуживающим лучшего применения усердием подсчитало, сколько жителей Москвы, Пекина и Пхеньяна превратятся в радиоактивный пепел в случае удара по столицам РФ, КНР и КНДР самой мощной американской термоядерной авиабомбой B83. Для чего это сделано именно сейчас, когда эскалация геополитической напряженности в мире заставляет крайне серьезно относиться к такого рода гипотетическим угрозам и политиков, и военных, —вопрос открытый. Но очевидно, что подобные сюжеты в западных СМИ отражают тотальную деградацию чувства самосохранения и опасное выветривание из тамошних голов понятия «гарантированное взаимное уничтожение». Согласно Newsweek, в случае сброса американской атомной бомбы B83 с воздушным подрывом над центром столицы России ее жертвами станут 1,4 миллиона человек.

6

ПРАВИЛА Асфальтом дорога не ограничивается, постановил суд

Лежачий пешеход

Владислав Куликов, Владимир Баршев

Первый кассационный суд общей юрисдикции признал участником дорожного движения человека, лежавшего на траве возле своего дома в сельской местности. Трава росла на подъезде к его дому, и человека случайно переехала машина.

Трагичная история, которая случилась в одном из сел Тульской области, должна стать уроком для всех водителей страны. По сути, дорога для них не заканчивается нигде. Пока человек за рулем, он должен сохранять особую внимательность.

Потеряла концентрацию и убила человека некая гражданка Н. Как рассказывают в Первом кассационном суде, из материалов дела следует, что после совместного отдыха с соседями потерпевшая отправилась к себе домой пешком. Однако, находясь в состоянии сильного алкогольного опьянения, не смогла идти дальше и заснула на дороге.

«Спустя некоторое время домой направилась и Н., которая приехала на автомобиле,—продолжают в суде. —Двигаясь задним ходом, Н. не заметила лежащую на дороге потерпевшую и наехала на нее. От полученных травм потерпевшая скончалась».

Иными словами, автоледи заезжала в свой двор и переехала человека. Женщину признали виновной в нарушении ПДД, повлекшем по неосторожности смерть человека.

5

КУЛЬТУРА

MXAT.RU

Дебют режиссера Константина Хабенского: в МХТ им. Чехова вновь вернулась легендарная «Чайка»

11

ПРОЕКТ Правительство согласилось с налоговой службой брать долги с граждан по-новому

Расплатятся без суда

Наталья Козлова

С 1 ноября следующего года может измениться действующий сегодня порядок, по которому взыскивают долги перед налоговой службы с граждан. И, скорее всего, налоговые долги отдельного гражданина будут брать по-новому — без обращения в суд. С таким предложением по изменению действующих норм выступило министерство финансов, и в минувшую пятницу правительство с его доводами согласилось.

Для тех, кто не в курсе, объясним, в настоящее время взыскивать налоговые долги без суда закон разрешает только с юридических лиц—то есть с разных организаций. Кроме них во внесудебном порядке возьмут налоговые долги с индивидуальных предпринимателей.

Для граждан действует совсем другой порядок—долг списывается с человека только по решению суда.

АКЦЕНТ

Из 6 миллионов судебных решений по делам о взыскании налоговых долгов с граждан только 5 процентов таких решений потом были отменены

Без обращения в суд можно было списывать деньги со счета гражданина лишь при одном условии—если он сам был с таким списанием согласен.

Уточним, что решения о долгах граждан выносит мировой суд. Сегодня есть категория долгов наших граждан, которые можно брать, как говорится, без судебного заседания. Это долги по ЖКХ и всяческие другие долги, по которым на руках у кредитора есть расписка — «Взял деньги, обязуюсь вернуть ...», но не вернул. О том, что такой долг с гражданина взят, человек узнает, когда с его счета списывается сумма, предположим, долга по ЖКХ. И если человек с таким списанием на согласен, то он идет в мировой суд и тот отменяет приказ и в полномасштабном судебном заседании рассматривает спор о долге человека.

Министерство финансов решило поменять действующую схему взимания долга с гражданина исключительно через суд.

Ведомство еще полгода назад разработало законопроект о том, чтобы и граждан приравнять к тем, с кого берут долги без суда. По мнению министерства, это сделано для того, чтобы уменьшить нагрузку на суды. И в пояснительной записке к документу была приведена статистика Верховного суда РФ. Согласно его данным в 2016–2023 годах суды ежегодно выносили до 6 миллионов судебных приказов по делам о взыскании обязательных платежей, при этом только 5% таких решений потом отменяли.

По мнению законодателей, это говорит о «бесспорности требований», которые предъявляет налоговая служба к своим неплательщикам. И вот теперь правительство одобрило законопроект. Документ вносит изменения в Налоговый кодекс и в статьи 12 и 30 ФЗ «Об исполнительном производстве».

5

ПРОДОВОЛЬСТВИЕ Продукты для новогоднего стола за год подорожали на 11,4 процента

Вкус праздника

Татьяна Карабут

Новогодний стол за год подорожал на 11,4% (в 2023 году рост составил примерно 9%), подсчитали для «РГ» в «Руспродсоюзе». Больше всего в этот раз выросли в цене картофель, красная икра и сливочное масло. Единственным продуктом, который за год подешевел, стала курица.

Обычно стандартный набор продуктов на новогодний стол включает в себя салаты оливье и селедка под шубой, горячее блюдо, закуски, рассказывает заместитель председателя правления ассоциации «Руспродсоюз» Дмитрий Леонов. Многие делают сырные и колбасные нарезки. На новогоднем столе традиционно присутствуют мандарины и шампанское. Кроме того, семьи с детьми приобретают к новогоднему столу соки и конфеты. Таким образом, для расчета использовались текущие розничные цены на ингредиенты для салатов, бутерброды с красной рыбой и сливочным маслом, горячее (курицу), нарезки сыра и сырокопченой колбасы, мандарины, шампанское и соки, а также шоколадные конфеты. В своих расчетах, впрочем, «Руспродсоюз» не учитывает красную икру.

4

24149
4 607044 060111

Дзен DZEN.ru/rg.ru
Телеграм T.ME/rgrunews
ВКонтакте VK.COM/rgru
Одноклассники OK.ru/rg.ru

События и комментарии
rg.ru

Российская газета
www.rg.ru
2 декабря 2024
понедельник № 273 (9515)

АКТУАЛЬНО Большинство студентов планируют строить научную карьеру в России

Своим наука

Мария Агранович

У россиян растет интерес к науке. Об этом говорят исследования, результаты которых представили на IV Конгрессе молодых ученых, который только что завершился на федеральной территории «Сириус». Кстати, именно конгресс стал самым популярным научным мероприятием Десятилетия науки и технологий.

Исследования проводили ВЦИОМ, Национальное агентство финансовых исследований и АНО «Национальные приоритеты» в рамках Десятилетия.

О чем спрашивали участников опросов, среди которых были и школьники, и студенты, и молодые ученые? Выясняли, насколько привлекательна научная карьера, что известно о достижениях и перспективах российской науки, доверяют ли мнению отечественных ученых.

Более 82 процентов респондентов в этом году активно интересовались научными новостями и открытиями. И это больше, чем в прошлом году.

«Десятилетие объединило страну. Суммарное количество мероприятий, проведенных в субъектах Российской Федерации в 2024 году, превысило 12 тысяч,—отметил вице-премьер Дмитрий Чернышенко.—Открылись научные детские площадки и новые туристические маршруты. Теперь отправиться в путешествие можно по 76 научно-популярным маршрутам в 24 субъектах России. Мы сделали заметный шаг в популяризации научной и инновационной деятельности. А доля студентов, планирующих строить научную карьеру в России, выросла до 92 процентов».

Кроме того, 64 процента родителей хотели бы, чтобы их дети выбрали работу в сфере науки и научных исследований.

Также каждый второй опрошенный считает: достижение Россией технологического лидерства может повлиять на его жизнь.

Выросла и привлекательность научной карьеры среди студентов: в 2024 году стремятся работать в научной сфере 36 процентов, что на 5 процентов выше, чем в прошлом году. За последние три года вырос и уровень доверия к российским ученым среди студентов—сейчас это 86 процентов.

Топ-3 наук, которые нужно развивать для достижения технологического лидерства, по мнению респондентов,—это медицинские, технические и сельскохозяйственные науки.

> За последние три года вырос уровень доверия к российским ученым у студентов—сейчас это 86 процентов

Согласны с тем, что в современной российской науке совершаются серьезные открытия, по итогам исследования, 73 процента опрошенных.

Данные показывают: растет узнаваемость современных российских молодых ученых. Среди названных имен—профессор МФТИ Алексей Федоров, руководитель Курчатовского комплекса синхротронно-нейтронных исследований НИЦ «Курчатовский институт» Никита Марченков, старший научный сотрудник Санкт-Петербургского института истории РАН Никита Башнин, заведующий лабораторией нанобиотехнологий МФТИ Максим Никитин, заведующая сектором генной онкотерапии Института молекулярной генетики РАН Ирина Алексеенко и профессор Института химии СПбГУ Ирина Тимофеева. ●

На IV Конгрессе молодых ученых свои изобретения Дмитрию Чернышенко показали не только студенты и аспиранты, но и школьники.

ВЛАДИМИР АНОСОВ

ПРЕЗИДЕНТ Владимир Путин обсудил с губернатором Кировской области газификацию, сбор урожая и ремонт школ

Стратегия роста

Президент поручил Александру Соколову уделить особое внимание ремонту аварийных школ.

РИА НОВОСТИ

Айсель Герейханова

Президент РФ Владимир Путин провел в Кремле встречу с губернатором Кировской области Александром Соколовым. На повестке—вопросы урожая, газификации и аварийного жилья. Кроме того, президент обратил внимание на проблему капитального ремонта социальных и образовательных учреждений.

В начале встречи Александр Соколов рассказал, что уже третий год работает в Кировской области и за это время успел объехать все муниципалитеты, погрузиться в проблемы региона. «Все уровни власти ориентируем на служение людям прежде всего. Результаты мы измеряем не в километрах, не в тоннах, а каким образом наши действия меняют подходы, как люди лучше от этого живут»,—подчеркнул он.

А результаты в области такие: по итогам 2023 года зафиксирован рост экономики на уровне 104 процента. «Это больше, чем в предыдущие годы, и выше среднероссийского»,—отметил Соколов. Кроме того, с начала года промышленность выросла уже на 16 процентов. «При этом рост идет не только по обрабатывающей промышленности, но и в химии, деревообработке и, несмотря на то, что мы северный регион, сельском хозяйстве. Мы очень хорошие позиции имеем по молочному животноводству»,—добавил он.

АКЦЕНТ

По итогам 2023 года рост экономики Кировской области составил 104 процента. Это больше, чем в предыдущие годы, и выше среднероссийского

Путин в ответ заметил, что общий объем сельхозпродукции «немножко припал». Соколов подтвердил, что действительно наблюдается небольшое снижение. «Но молоко не падает у нас, молоко у нас растет»,—при этом добавил он. Путин поинтересовался, почему все-таки в таком случае идет снижение по другим позициям. Губернатор видит причину в климате. «У нас очень удачный был климат по урожаям 2022—2023 годов. А молочка все-таки больше зависит от технологий. По молочному животноводству, по количеству молока мы растем»,—сказал он и добавил: если регион сможет наладить переработку, то появится возможность осваивать зарубежные рынки. «Мы можем прибавить еще процентов 15—20 к производству молока»,—считает Соколов.

Один из вопросов встречи—аварийное жилье. «Много еще осталось «аварийки»?»—спросил президент. Соколов заявил, что осталось переселить полторы тысячи человек. «В основном закончим в этом году, останется три небольших дома. В начале следующего года их запустим, они маленькие—по 500—600 квадратных метров, совсем небольшие»,—сказал он. Кроме того, Соколов сообщил, что в регионе закрыты все вопросы по дольщикам.

«Очень много в области зданий, школ, детских садов, которые требуют капитального ремонта»,—обратил внимание на еще одну проблему президент. В ответ Соколов заявил, что до 2030 года поставлена задача привести в порядок всю инфраструктуру детства, включая детские сады, школы, дополнительное образование, спортивные и культурные учреждения. «Если был такой накопленный негатив, то у нас же целые большие программы на федеральном уровне. Вам правительство помогает?»—поинтересовался Путин. Губернатор сообщил, что помощь есть и в этом году уже шесть школ прошли полный капитальный ремонт.

Важный для региона вопрос—газификация. Губернатор рассказал, что поселки вокруг Кирова не были газифицированы. «Мы полностью газифицировали два района. Весь юго-запад, [районы] на юге области будут газифицированы»,—доложил он. Кроме того, в регионе приступили к разработке новой программы, по которой вся Кировская область будет газифицирована. «До 2029 года?»—уточнил Путин. Соколов подтвердил и пообещал, что газ будет в каждом районе области. ●

ИНИЦИАТИВА За продажу сигарет и вейпов детям предложили ужесточить наказание

Опасный дым

Татьяна Замахина

В Госдуму внесен пакет законопроектов, направленных на защиту несовершеннолетних от потребления табачной и никотинсодержащей продукции. Административные штрафы для юрлиц могут дойти до двух миллионов рублей. За повторный случай продажи подросткам вейпов и сигарет продавцам предлагается назначать исправительные работы.

Председатель ГД Вячеслав Володин вместе с коллегами предложил внести изменения как в Кодекс об административных правонарушениях (КоАП), так и в Уголовный кодекс (УК). «Речь идет о вейпах, электронных сигаретах, табаке, кальянах, насвае, снюсе»,—уточнил спикер. Он напомнил, что их употребление может привести к серьезным заболеваниям. «Результаты проверок показывают, что продавцы этой продукции в погоне за прибылью идут на правонарушения, создавая угрозу для жизни и здоровья детей»,—заявил политик.

> За прошлый год было возбуждено 6496 административных дел по факту нарушений правил продажи никотинсодержащей и табачной продукции

Председатель Госдумы привел данные, согласно которым за прошлый год было возбуждено 6496 административных дел по факту нарушений правил продажи никотинсодержащей и табачной продукции. Это на 53,7 процента больше, чем за 2022 год.

В связи с этим депутаты считают нужным сделать административное наказание более значительным. Они предлагают повысить штрафы за продажу несовершеннолетним табачной и никотинсодержащей продукции, а также устройств для ее потребления или сырья для их производства. Для физических лиц штрафы составят от 200 тыс. до 300 тыс. рублей (сейчас от 40 тыс. до 60 тыс. рублей), для должностных лиц—от 500 тыс. до 700 тыс. рублей (сейчас от 150 тыс. до 300 тыс. рублей), для юридических лиц—от полутора до двух миллионов рублей (сейчас от 400 тыс. до 600 тыс. рублей).

«В случае неоднократного нарушения вводится уголовная ответственность»,—пояснил Володин. Наказанием может стать штраф в размере от 50 до 80 тысяч рублей либо исправительные работы на срок до одного года. Авторы пакета поправок сообщили о результатах опроса среди подростков 11—17 лет: 72% респондентов, приобретающих электронные системы доставки никотина, заявили, что не сталкивались с отказом продавца при покупке такой продукции. Чаще всего дети выбирают вейпы—в силу их наибольшей ценовой и ассортиментной доступности, указали авторы. ●

ФИНАНСЫ ЦБ прописал валютному рынку успокоительное

Таблетка от паники

Сергей Болотов

Банку России удалось остановить панику на валютном рынке, переломив тренд на ослабление рубля. В роли психотерапевта выступил зампред ЦБ Филипп Габуния, который сдержанно, но ясно дал понять, что у регулятора есть целый арсенал средств для стабилизации курса. Для чрезвычайных мер время и вовсе не пришло, полагает руководство Центробанка: нет причин ни для внеочередного повышения ключевой ставки, ни для увеличения норматива обязательной продажи выручки экспортерами.

К середине последней недели ноября курс доллара взмыл на Мосбирже выше 110 рублей по «вечному» фьючерсу на доллар и выше 15 рублей за китайский юань. Многим россиянам это откровенно испортило настроение, особенно планировавшим зарубежный отдых туристам. Да и на темпах роста потребительских цен слабый рубль сказывается негативно, а эта тема касается всех жителей России.

> Центробанк допустил свое вмешательство в работу валютного рынка, если курс рубля продолжит падать

Тем не менее в ЦБ пока ограничились решением отложить покупки валюты в рамках бюджетного правила, продолжив при этом операции по ее продаже. Этого оказалось достаточно для разворота рынка, где рубль безостановочно слабел на протяжении двух недель. Особенно быстро он стал падать на новостях о введении блокирующих санкций против Газпромбанка и еще 52 российских финансовых организаций. После появления сообщения на сайте Центробанка днем 27 ноября рубль буквально в считаные часы откатился к отметкам в 106 по доллару и 14,5 по юаню, где и остался до самого конца месяца.

«Мы по-прежнему считаем, что на долгосрочную динамику курса оказывают влияние именно фундаментальные причины. То, что мы видим на протяжении последней недели, является коротким периодом. Действительно, волатильность, вызванная санкциями, может создавать кратковременные дисбалансы предложения. В этом случае мы уже отреагировали в рамках изменения нашего подхода к продаже и покупке валюты в рамках бюджетного правила. На наш взгляд, сейчас принятых мер достаточно. Мы видим признаки того, что ситуация стабилизируется»,—заявил зампред ЦБ Филипп Габуния.

Он подчеркнул, что «если кратковременная волатильность, вызванная проблемами с платежами, будет создавать угрозы финансовой стабильности», у ЦБ есть достаточный арсенал мер для того, чтобы эту ситуацию изменить. «Мы будем эти меры по необходимости применять»,—пообещал представитель Центробанка. ●

СОЦЗАЩИТА В Соцфонде заявили, что менять старые карточки СНИЛС не нужно

ДОКУМЕНТ В СИЛЕ

Елена Манукиян

Все страховые свидетельства СНИЛС остаются действительными, менять старые карточки не требуется, заявили в Соцфонде. Изменения в учете пенсионных взносов не отразятся на статусе уже выданных документов, пояснили в ведомстве.

В фонде напомнили, что страховой номер индивидуального лицевого счета раньше указывался на зеленой пластиковой карточке. Сегодня он предоставляется человеку в виде электронного или бумажного уведомления. В нем также есть вся необходимая информация: фамилия, имя и отчество человека, дата и место рождения, а также сам номер, который присваивают раз в жизни. Если даже человек потеряет документы, сменит фамилию или гражданство, номер останется прежним.

СНИЛС позволяет идентифицировать человека в системе обязательного пенсионного страхования и нужен для получения льгот. Он упрощает предоставление госуслуг в электронном виде. По СНИЛС ведомства определяют их адресата. Так, благодаря СНИЛС материнский капитал россияне сегодня получают проактивно—по факту рождения ребенка. ●

СОТРУДНИЧЕСТВО Подразделение вооруженных сил КНДР приглашено в Москву для участия в военном параде на Красной площади 9 мая

Уровень доверия—высочайший

Иван Петров

В конце прошлой недели министр обороны России Андрей Белоусов впервые прибыл с официальным визитом в Корейскую Народно-Демократическую Республику. В международном аэропорту Сунан (пригород Пхеньяна) состоялась церемония официальной встречи российской делегации с участием роты почетного караула корейской армии. У трапа самолета министр обороны КНДР генерал армии Но Гван Чхоль приветствовал главу российского военного ведомства.

По словам Белоусова, ключевую роль в укреплении российско-корейских отношений играют доверительные контакты лидеров наших стран. «Итоги исторической встречи президента России Владимира Путина и председателя Государственных дел КНДР Ким Чен Ына в Пхеньяне в июне этого года продемонстрировали высочайший уровень взаимного доверия. А также обоюдное стремление наших стран к дальнейшему расширению взаимовыгодного сотрудничества в условиях сложной международной обстановки»,—отметил российский министр.

Белоусов подчеркнул, что важнейшим результатом саммита стало подписание нового основополагающего межгосударственного документа—Договора о всеобъемлющем стратегическом партнерстве. Он призван сыграть стабилизирующую роль в Северо-Восточной Азии. Внести позитивный вклад в поддержание баланса сил в регионе. Снизить риск рецидива войны на полуострове, в том числе с применением ядерных средств. А также заложить основу для построения новой евразийской системы безопасности.

В аэропорту министра обороны России Андрея Белоусова встретил корейский коллега Но Гван Чхоль.

РИА НОВОСТИ

В ходе визита Андрей Белоусов и члены российской военной делегации возложили цветы к Монументу «Освобождение» в Пхеньяне. Он был воздвигнут в столице КНДР 15 августа 1946 года в знак благодарности корейского народа советским воинам, павшим при освобождении Кореи в 1945 году. Памятник представляет собой 30-метровую гранитную стелу, увенчанную красной звездой. Обелиск расположен на одной из самых высоких сопок в центре Пхеньяна—горе Моранбон, с которой открывается панорамный вид на столицу КНДР.

Российская военная делегация также посетила место историко-революционной славы «Мангёндэ», где Андрей Белоусов оставил памятную запись в книге почетных гостей.

Вечером в честь российской делегации был дан праздничный концерт, на котором присутствовал руководитель КНДР Ким Чен Ын. Андрей Белоусов выразил признательность лидеру Северной Кореи за приверженность курсу на углубление связей с РФ.

«Сегодня Корея—одна из немногих стран, которая проводит абсолютно независимую внешнюю политику. Безусловно, в этом исключительно ваша заслуга»,—сказал Андрей Белоусов в ходе переговоров с Ким Чен Ыном, передав при этом лидеру КНДР «дружеский привет и наилучшие пожелания от президента Владимира Путина».

История боевого братства двух стран, подчеркнул министр обороны РФ, насчитывает почти восемь десятилетий. Дружба и сотрудничество двух стран, по его словам, «крепились при освобождении Кореи в 1945 году, в сражениях Отечественной освободительной войны 1950—1953 годов».

«В следующем году Россия и Корейская Народно-Демократическая Республика отметят 80-летие Победы в Великой Отечественной войне и освобождения Кореи от японской оккупации»,—сказал министр обороны РФ.

«В России ожидают положительного решения на приглашение направить подразделение вооруженных сил КНДР в Москву для участия в военном параде на Красной площади 9 мая»,—отметили в Минобороны России. ●

ТЕМА ДНЯ

Хроника специальной военной операции

МИНИСТЕРСТВО ОБОРОНЫ РФ

Разведывательно-ударные вертолеты Ка-52 «Аллигатор» ежедневно уничтожают пехоту и опорные пункты противника в курском приграничье.

СПЕЦКОМАНДИРОВКА

ШТУРМОВИКИ ВЫБИЛИ ВРАГА С ОСТРОВА

Алексей Колесников, зона специальной военной операции

Остров в дельте Днепра. Проступающие из-под «парного молока» развалины района дач, в которых не так давно томились вэсэушники... Теперь вражеских солдат, наглотавшихся от страха транквилизаторов, там нет. Есть в этом заслуга и штурмовика с позывным Добрый Вечер, его боевых товарищей. Воспользовавшись туманом, когда дроны-разведчики слепы, они выбили противника с острова.

Доброму Вечеру 42 года, родом из Луганской области. В 90-е занимался строительством, руководил бригадой рабочих в Санкт-Петербурге. Все было в порядке с достатком, семьей, детьми, хватало времени и на увлечения: на досуге занимался пейнтболом — с детства тяготел к стрелковому оружию.

Когда в стране объявили частичную мобилизацию, понял, что если не призовут, то пойдет на СВО сам. Жил новостями с передовой. Они вызывали желание оставить работу и отправиться туда, где нужнее. В 2023-м понял, что ждать, пока призовут, — не вариант и через районный военкомат ушел добровольцем на фронт.

Сначала отправили на один из лучших полигонов «Прудбой» под Волгоградом. Учли жизненный опыт и управленческие навыки — назначили заместителем командира мотострелкового взвода. Началась непростая учеба — усваивал знания, отрабатывал навыки, о существовании которых раньше и не предполагал. «Не забывайте упражняться в снаряжении магазинов в неудобном положении: одной рукой, лежа на спине, на боку, на ходу, в темноте», — учил инструктор.

Менялось мышление, отношение к мелким житейским радостям, которых прежде не замечал. Былое увлечение пейнтболом чем дальше, тем казалось все наивнее, а потом и вовсе стало смешным... «Вернусь домой — и куда девать это свое пейнтбольное снаряжение?» — возникла как-то мысль и тут же ушла, вытесненная полевыми армейскими заботами. По окончании учебы распределили бойца в танковый полк в мотострелковую роту отряда «Шторм».

Памятны солдату события, связанные с разведкой боем позиций ВСУ неподалеку от разрушенного железнодорожного моста. Сначала шли саперы, разминируя тропы. В воздухе звенели дроны, работали минометы с обеих сторон. Вражеские мины тонули в вязком, болотистом грунте и часто не взрывались. Штурмовики прочесали весь остров, обследовали разрушенное строение, неожиданно наткнулись на замаскированные позиции в камышах, которых с воздуха не было видно.

Большим испытанием в своей жизни боец считает работу на берегу Днепра по захвату наблюдательных пунктов. Здесь опасность подстерегала на каждом шагу, поэтому продвигались в сопровождении наших БПЛА. Операторы подсказывали, с какой стороны лучше обойти препятствие, что помогло без потерь занять позиции, уничтожить врага в подвале, закатив туда две гранаты. В итоге заняли намеченные точки, опередив противника на два часа.

Новая смена вэсэушников высадилась в центре береговой линии и двинулась на позиции в полной уверенности, что там по-прежнему свои. Шли не таясь по краю протоки, разговаривали по-украински и по-немецки. Неожиданный приказ остановиться, поднять руки вверх, предложение сдаться повергли в шок: противник попытался залечь и открыть огонь, пришлось его ликвидировать.

АКЦЕНТ

Приказ остановиться, поднять руки, предложение сдаться повергли в шок: противник попытался залечь и открыть огонь, пришлось его ликвидировать

В другой раз на лодках по протоке вышли на дальний остров, подобрались к врагу на расстояние в 200 метров, открыли огонь, подавили его, закрепились, замаскировались. Ночью дроны группу все же засекли, начали массированно бросать сверху «ВОГи» (выстрел осколочный гранатометный). Множественные осколочные ранения получили командир группы и еще один офицер. Добрый Вечер оказал помощь — наложил жгуты, сделал уколы, перебинтовал, оттащил к лодке и накрыл их ею же, чтобы скрыть сигнатуры от тепловизионных камер дронов. В отсутствие офицеров взял командование на себя, вдалеке поджег местность, чтобы дезориентировать врага. Утром командир связался с артиллерией, сообщил координаты для работы по острову. В это время Добрый Вечер с товарищами, не заводя мотор, чтобы не шуметь, на веслах переправили раненых на берег на эвакуацию.

За боевые заслуги штурмовику присвоено звание младший сержант. Впереди у бойца намечены смена коленного сустава и возвращение в строй. А пока подходит очередь на операцию, боец время не теряет: служит инструктором на полигоне, преподает прибывающему пополнению огневую подготовку, доводит правила обращения с оружием, делится боевым опытом. ●

АЛЕКСЕЙ КОЛЕСНИКОВ

Наши штурмовые отряды регулярно проводят дерзкие операции на островах Днепра, вышибая ВСУ с их позиций.

МИНОБОРОНЫ

ОСЕНЬЮ НАШИ ВОЙСКА ОСВОБОДИЛИ ОКОЛО 90 НАСЕЛЕННЫХ ПУНКТОВ

Александр Степанов

Российская армия освободила поселки Ильинка и Петровка в Донецкой Народной Республике. За сутки в ходе боев ВСУ потеряли порядка 2,5 тысячи человек. Западные СМИ констатируют, что боевики украинских формирований теряют мотивацию и все чаще предпочитают дезертировать или сдаваться в плен.

Как сообщает Минобороны России, населенный пункт Ильинка, находящийся неподалеку от города Курахово, освободили подразделения Южной группировки войск.

Также «южане» в ходе боев с ВСУ уничтожили до 380 военнослужащих, бронетранспортер M113, два автомобиля и гаубицу FH-70.

Поселок Петровка был освобожден подразделениями группировки войск «Центр».

«Центральные» также нанесли поражение живой силе и технике противника. Уничтожено более 470 военных, две бронемашины «Козак», орудие Д-20, гаубица «Мста-Б» и две гаубицы Д-30.

АКЦЕНТ

Группировка «Центр» в ходе боев уничтожила более 470 военных, две бронемашины «Козак», орудие Д-20, гаубицу «Мста-Б» и две гаубицы Д-30

В ходе боев в курском приграничье за сутки ВСУ потеряли до 255 военнослужащих. Уничтожены две бронемашины, три автомобиля и два миномета.

Наши войска этой осенью показали рекордные темпы продвижения в глубину обороны противника. С начала сентября по конец ноября российские подразделения освободили порядка 90 населенных пунктов в Донецкой и Луганской народных республиках, Запорожской, Курской и Харьковской областях. Такие данные предоставило агентство ТАСС, подсчитав ежедневные сводки Минобороны России.

Своеобразным рекордсменом здесь является группировка «Центр», освободившая 37 населенных пунктов. В результате активных действий Южной группировки войск были взяты под контроль 19 населенных пунктов. Подразделения группировки войск «Восток» освободили 13 населенных пунктов, а бойцы группировки «Север» в ходе наступательных действий освободили 14 населенных пунктов в Курской области. В свою очередь, группировка «Запад» освободила восемь населенных пунктов.

Также с 23 по 29 ноября наши Вооруженные силы нанесли один массированный и 32 групповых удара высокоточным оружием по объектам энергетики, предприятиям промышленности, производящим стратегическую продукцию, а также по инфраструктуре военных аэродромов, арсеналам, местам дислокации формирований ВСУ, иностранных инструкторов, технических специалистов и наемников.

В ноябре для удара по украинскому предприятию «Южмаш» использовалась наша новейшая разработка — баллистическая ракета средней дальности «Орешник».

На Западе стали утверждать, что этот комплекс еще не стоит на вооружении нашей армии и удар был единичным. В свою очередь, гендиректор «Роскосмоса» Юрий Борисов сказал в интервью журналисту ВГТРК Павлу Зарубину, что за последние два с лишним года в России кратно выросло производство высокоточных систем. «Что касается «Орешника», у нас есть все необходимые возможности, чтобы обеспечить министерство обороны, скажем так, в нужном количестве», — подчеркнул Борисов.

Активные действия нашей армии, которая постоянно раздергивает позиции ВСУ, заставляя регулярно перебрасывать подразделения с места на место, отсутствие ротации, а также усталость и отсутствие мотивации все чаще заставляют украинских солдат покидать свои позиции. По данным ряда западных изданий, с начала специальной военной операции официально в розыске за самовольное оставление части числится 100 тысяч украинских военных. Больше половины из них, 60 тысяч человек, бежало из своих подразделений в этом году. Некоторые украинские военные решают дезертировать, находясь за границей. По данным — они покидают учебные лагеря в странах-союзниках. Польский сотрудник службы безопасности сообщил, что в среднем каждый месяц около 12 человек сбегают с военной подготовки в республике. О таких случаях дезертирства Варшава сообщает украинским властям.

Реальное же количество дезертиров может приближаться к 200 тысячам человек. Цифры безвозвратных потерь ВСУ оцениваются в более чем полмиллиона человек. Западные аналитики считают, что возместить отсутствие почти 700 тысяч бойцов ВСУ на линии боевого соприкосновения поможет только принудительная мобилизация украинских мужчин с 18-летнего возраста. ●

— За ходом спецоперации следите на сайте **rg.ru/sujet/donbass**

АРСЕНАЛ

ПЕРЕНОСНЫЕ КОМПЛЕКСЫ «ВЕРБА» МОДЕРНИЗИРУЮТ ДЛЯ ГОРОДСКИХ БОЕВ

Иван Петров

Специалисты входящего в концерн «Калашников» предприятия «ЛОМО» совместно с головным заказчиком успешно завершили типовые испытания модернизированных, опытных образцов головки самонаведения переносного зенитного ракетного комплекса (ПЗРК) «Верба». Такие комплексы в настоящее время успешно применяются в зоне проведения специальной военной операции подразделениями ПВО Сухопутных войск и Воздушно-десантных войск. ПЗРК «Верба» обеспечивает поражение самолетов тактической авиации, боевых вертолетов и беспилотников.

«Учитывая высокую потребность в защите воздушного пространства и особо важных объектов, подвергаемых в последнее время атакам беспилотников, требуется повысить эффективность ПЗРК, обеспечив безопасность его применения в условиях городской застройки», — говорится в сообщении концерна «Калашников».

Отмечается, что имеющийся научно-технический задел позволяет в кратчайшие сроки провести необходимые работы по модернизации ПЗРК.

«В поражении внезапно появляющихся воздушных целей на малых и предельно малых высотах хорошо зарекомендовали себя ПЗРК «Игла» и «Верба», на долю которых приходится треть уничтоженной пилотируемой авиации ВСУ», — рассказывал в интервью газете «Красная звезда» начальник войсковой ПВО Вооруженных сил России, генерал-лейтенант Александр Леонов.

СЕРГЕЙ МАЛЬГАВКО / ТАСС

Треть пилотируемой авиации ВСУ сбивают наши зенитчики с помощью переносных комплексов.

ПЗРК «Верба» стал преемником знаменитой «Иглы», которую он превосходит по эффективности в 1,5–2 раза. В 2,5 раза была увеличена зона обстрела целей с невысоким тепловым излучением, этого удалось добиться за счет повышения чувствительности головки самонаведения зенитной ракеты. В 10 раз была увеличена защищенность комплекса от мощных пиротехнических помех.

Принят на вооружение ПЗРК был в 2015 году. Новый комплекс позволяет поражать воздушные цели, в том числе самолеты, вертолеты, беспилотники и крылатые ракеты, на встречных и догонных курсах на дальности более 6 километров и высоте более 4,5 километра. Комплекс совместим с автоматизированной системой управления, которая обнаруживает цели, определяет параметры их полета, после чего распределяет их между зенитчиками рациональным образом.

Автоматизированная система управления «Вербой» позволяет обнаружить одиночные и групповые воздушные цели и определить параметры их полета. В состав переносного зенитного комплекса входит пусковой механизм, ракета, а также система опознавания «свой-чужой». То есть оружие наделено способностью уничтожать вражеские воздушные объекты и не срабатывать по своим самолетам и вертолетам.

Среди других преимуществ нового ПЗРК эксперты называют улучшенные характеристики по чувствительности, точности и устойчивости к помехам, создаваемым целями. В комплекс также включены модули разведки и управления, средства обнаружения воздушных объектов, а также элементы, необходимые для обслуживания ручной зенитки.

Разработчики отмечают, что «Верба» эффективна для уничтожения самолетов и ударных вертолетов. Но самое важное, что она может поражать малозаметные на радарах ПВО крылатые ракеты и беспилотники.

«Вербы» можно эффективно применять в ночное время и в любых географических зонах.

Температурный режим работы комплекса был расширен до -50 градусов Цельсия. Также конструкторам удалось снизить массу боевых средств комплекса относительно ПЗРК «Игла-С» (с 18,25 кг до 17,25 кг).

Являясь преемником ПЗРК «Игла-С», новый комплекс превзошел предшественника в эффективности применения, сохранив лучшие достоинства: реализацию принципа «выстрелил-забыл», возможность стрельбы одним человеком с плеча. А также простоту действий стрелка-оператора при прицеливании и пуске, высокую безотказность при эксплуатации, обеспечение высокого уровня помехозащищенности в условиях искусственных и естественных (фоновых) помех. И кроме того — высокую скрытность применения, сохранение работоспособности даже при экстремальных условиях применения. ●

— Все новости об оружии XXI века — на сайте **rg.ru/sujet/3425**

РОСГВАРДИЯ

СДАННЫЕ ВЛАДЕЛЬЦАМИ РУЖЬЯ — НА ФРОНТ

Иван Дергилев

Росгвардейцы готовят к передаче в зону СВО крупную партию оружия для борьбы с дронами. Об этом сообщили в пресс-службе управления Росгвардии по Самарской области. Уточняется, что сотрудники отправят на фронт порядка 350 единиц огнестрельного оружия.

Речь идет об оружии, обращенном в собственность Российской Федерации. Это невостребованные гражданские ружья и карабины, которые более года хранились на складах Росгвардии и МВД. В соответствии с действующим законодательством такое оружие либо утилизируется, либо передается в государственные военизированные организации, в том числе для нужд СВО.

Наиболее востребованными на фронте в настоящее время, по словам специалистов-оружейников, являются отечественные и иностранные гладкоствольные многозарядные ружья 12-го калибра. Опыт боевых действий показывает, что они достаточно эффективно помогают нашим военнослужащим бороться с беспилотниками противника.

Отмечается, что в текущем году сотрудники управления Росгвардии по Самарской области уже направили в зону СВО более 150 единиц оружия. Граждане добровольно передали их частям Минобороны России по договорам пожертвования.

«Оружие, сдаваемое для нужд СВО, должно быть технически исправным. Владелец должен предъявить действующее разрешение на него и паспорт. Для того чтобы облегчить процесс передачи оружия, на сайте Росгвардии запущен спецраздел — заявка рассматривается максимум в течение двух дней», — рассказал врио начальника Центра лицензионно-разрешительной работы управления Росгвардии по Самарской области Александр Ноздринов.

Немаловажно, по его словам, что сдающие для нужд СВО оружие граждане освобождаются от административной ответственности в случае, если нарушили требования своевременного продления сроков действия разрешительных документов на него.

В то же время судебные приставы в различных российских регионах стали активно отправлять для нужд военных в зону СВО автомобили, конфискованные у пьяных водителей.

«Для выполнения боевых задач военнослужащие должны обладать не только хорошей экипировкой и вооружением, но также отличаться и высокой мобильностью. В этом случае незаменимым может оказаться как военный, так и гражданский автотранспорт. Последний, конфискованный по решению суда, все активнее поступает в зону СВО», — сообщили в пресс-службе Главного управления ФССП России по Республике Крым и Севастополю.

Так вышло с тремя легковыми автомобилями ВАЗ-21099, ВАЗ-21093 и «Джили Эмгранд», а также грузовым автомобилем «Фиат Дукато». Машины ранее принадлежали четверым жителям поселка Красногвардейское, которые были осуждены по части 1 статьи 264.1 УК РФ за управление транспортными средствами в состоянии алкогольного опьянения, будучи ранее уже подвергнутыми административному наказанию. Согласно решениям судов, принадлежащие гражданам автомобили были конфискованы, а сами жители Красногвардейского лишены водительских прав.

Судебный пристав-исполнитель составил акты описи и ареста конфискованных машин. В дальнейшем автомобили были переданы представителям одной из воинских частей. ●

Дзен DZEN.ru/rg.ru
Телеграм T.ME/rgrunews
ВКонтакте VK.COM/rgru
Одноклассники OK.ru/rg.ru

События и комментарии
rg.ru

Российская газета
www.rg.ru
2 декабря 2024
понедельник № 273 (9515)

ИНИЦИАТИВА Алкоголь предлагают запретить в самолетах, поездах и на теплоходах

Бутылка за бортом

Мария Кузнецова

На самолетах, судах и в поездах дальнего следования предложили запретить употребление спиртных напитков, а также вдвое увеличить штрафы за курение и распитие алкоголя в общественных местах, в том числе и на транспорте. Соответствующий законопроект внесли в Госдуму группа депутатов и сенатор, полагая, что эти меры позволят снизить количество правонарушений. Эксперты же уверены, что изменения создадут существенные неудобства и законопослушным пассажирам.

По данным МВД, за три предыдущих года в поездах, на воздушных и водных судах зафиксировано более 500 тыс. нарушений запрета курения, около 280 тыс. случаев распития алкоголя и 160 тыс. случаев нахождения в пьяном виде. «Эти правонарушения могут повлечь за собой как конфликты с экипажем транспортных средств и пассажирами, так и более тяжкие правонарушения, наказуемые уже уголовно», — считают авторы законопроекта.

Сейчас распивать алкоголь запрещено на всех видах общественного транспорта городского и пригородного сообщения, на остановочных пунктах, а также на вокзалах и в аэропортах. Парламентарии предложили дополнить список воздушными судами, поездами дальнего следования и судами в дальнем плавании. Перечень вокзалов тоже конкретизировали, добавив к ним еще речные и морские порты. На всех этих транспортных объектах уже запрещено курение.

«Наибольшую опасность для пассажиров, которые перемещаются на дальние расстояния, несут люди, которые употребляют алкоголь. И если число пьяных авиадебоширов снижается из-за серьезной ответственности, то в поездах таких происшествий гораздо больше. Практически все происшествия в поездах дальнего следования происходят с участием нетрезвых людей», — рассказал «РГ» соавтор законопроекта зампред Комитета Госдумы по промышленности и торговле Александр Спиридонов.

Советник гендиректора Южно-Кавказской железной дороги по стратегическому развитию Алексей Лерон подтвердил, что в поездах инциденты с пьяными дебоширами происходят постоянно.

«Ежегодно регистрируется более 10 тыс. случаев нарушения общественного порядка нетрезвыми пассажирами. Проводники и другие сотрудники РЖД регулярно сталкиваются с подобными проблемами, особенно на дальнем следовании», — отметил он.

Эксперт пояснил, что если пассажир ведет себя неадекватно, сотрудники поезда вызывают полицейских на ближайшую станцию, и те уже решают, что делать с пьяным: провести воспитательную беседу, выписать штраф или высадить. За хулиганские действия или угрозу жизни и здоровью окружающих нарушителя могут арестовать на 15 суток, но зачастую все заканчивается штрафом в 500—1000 рублей за мелкое хулиганство или в 500—1500 рублей за нахождение в общественном месте в состоянии опьянения.

Такие размеры штрафов законодателей тоже не устраивают. «Действующие меры ответственности за нарушение законов о запрете курения табака, распития спиртных напитков и появления в состоянии опьянения в общественных местах, в том числе на объектах транспортной инфраструктуры и транспортных средствах, не работают», — говорится в пояснении к законопроекту. Поправки в КоАП предполагают увеличение штрафов за указанные правонарушения с действующих 500—1500 рублей до 1000—3000 рублей, в случае употребления наркотических веществ с 4000—5000 рублей до 5000—10 000 рублей, а за повторные правонарушения — от 4000 до 5000 рублей и от 10 000 до 20 000 рублей соответственно.

«Курение, пожалуй, до сих пор самая большая проблема в поездах дальнего следования. Но на других видах транспорта она тоже существует, в самолете тоже находятся пассажиры, которые начинают курить или в салоне, или в туалете, что тоже очень опасно», — отметил Спиридонов.

Депутат сообщил, что законопроект получил положительный отзыв правительства при условии некоторых доработок. Но они, по словам Спиридонова, больше касаются юридических формулировок.

У экспертов же имеются и концептуальные замечания к предлагаемым изменениям. Руководитель портала «Авиация России» Андрей Величко считает, что полный запрет спиртного на борту самолета не изменит ситуацию с авиадебоширами, потому что алкоголь является лишь косвенной причиной дебоша, первоисточник же — в моральных качествах пассажира.

«Когда в самолете пассажирам предлагают легкое вино в умеренных количествах, то в этом нет ничего плохого. В длительном полете оно помогает расслабиться. Поэтому полный запрет спиртного — это иррациональная инициатива, лучше было бы ввести ограничения на крепкие напитки и на алкоголь, принесенный с собой», — считает он.

Лерон, отметив преимущества законопроекта в части повышения безопасности и комфорта пассажиров, обратил внимание на возможные экономические последствия.

«Запрет может повлиять на доходы компаний, которые продают алкоголь на борту. Особенно это касается поездов дальнего следования и круизных судов, где бар — значимая часть сервиса. Некоторым пассажирам такой запрет может показаться избыточным, особенно если употребление алкоголя не причиняет неудобств окружающим. А на круизных лайнерах и в вагонах класса «Люкс» пассажиры могут воспринимать запрет как снижение уровня сервиса», — говорит он.

Подобные меры стоит применять более выверенно и точечно, считает и эксперт направления «Народный фронт. Аналитика» автоюрист Екатерина Соловьева.

«Нельзя забывать, что поезда и самолеты имеют разную специфику даже по времени следования. Одно дело, когда пассажир едет несколько часов, и совсем другое — неделю», — отметила она. ●

СЕРГЕЙ МИХЕЕВ

В поездах дальнего следования бар со спиртными напитками — значимая часть сервиса.

АКЦЕНТ

Эксперты считают, что запрет спиртного не изменит ситуацию с дебошами, потому что причина проблемы — в моральных качествах пассажира

— Читайте также: В Госдуму поступили поправки об увеличении штрафов за нарушение ПДД **rg.ru/art/2960950**

РЫНКИ Фармкомпании продолжают выпускать копии оригинальных лекарств, несмотря на многомиллионные штрафы

Кому ФАС не указ?

Анастасия Камзолова

Нынешний год стал рекордсменом по количеству патентных споров на фармрынке. Производители оригинальных лекарств судятся с производителями аналогов — дженериков, введенных в обращение до истечения патентов. Появление дженериков при действующих патентах объяснимо, когда компании — держатели патентов ушли из России, но сейчас пытаются вытеснить с рынка инновационных производителей, продолжающих стабильно работать в стране. Государство в лице Федеральной антимонопольной службы следит за соблюдением закона о защите конкуренции. За его нарушение служба вправе наложить штраф или выдать предписание о перечислении в бюджет незаконно полученного дохода. Но иногда даже это не помогает — нарушения продолжаются.

В ноябре ФАС предписала фармкомпании «АксельФарм» перечислить в бюджет 607 470 205 рублей. «Организация ввела в оборот дженерики лекарственных препаратов «бозутиниб» и «осимертиниб», оригиналы которых были защищены действующими патентами», — сообщила служба. На оригинал осимертиниба патент действует до 2032 года. А в октябре виновным в недобросовестной конкуренции ФАС признала компанию «Акрихин» (входит в польскую Polpharma), которая ввела в оборот «Фордиглиф» — дженерик препарата дапаглифлозин, защищенного патентом до 2028 года. Компании предписали выплатить в бюджет 577 704 312 рублей.

«Выход дженерика на рынок до истечения срока действия патента на оригинальный препарат является недобросовестной конкуренцией как в отношении поставщиков оригинального препарата, так и в отношении других фармкомпаний, которые зарегистрировали свои дженерики и ждут завершения действия патента для их легального ввода в оборот, — комментирует пресс-служба ФАС. — Недобросовестная конкуренция запрещена ст. 14.5 ФЗ «О защите конкуренции».

В «Акрихине» не согласились с решением регулятора и сообщили, что будут обжаловать его в судебном порядке. При этом дженерик все еще продолжает находиться в обороте. Так, на сайте госзакупок недавно был объявлен тендер северо-осетинского минздрава на поставку препарата с МНН дапаглифлозин. С победителем заключили контракт, судя по которому закупаемый препарат изготавливает АО «Польфарма». Данные Госреестра лекарственных средств (ГРЛС) говорят, что польская компания выпускает его под торговой маркой «Фордиглиф». Она же владелец регистрационного удостоверения, а представитель держателя в России — АО «Акрихин». Получается, что реализация препарата продолжается? Это вызывает серьезные вопросы, особенно в свете текущей стратегии импортозамещения: оригинальный препарат «Форсига» производится в России, на заводе в Калужской области, а дженерик, который пытается вытеснить его с рынка и из-за которого ФАС наложила штраф, — импортный польский «Фордиглиф». Вряд ли такое «импортозамещение наоборот» может быть полезно для отечественной фармотрасли.

Обход действующих патентов негативно сказывается на системе здравоохранения и пациентах

Судя по письму гендиректора другой компании, признанной ФАС нарушителем, «АксельФарм», дистрибьюторам рекомендуется вообще не обращать внимания на решение регулятора. По его мнению, ФАС не наделена полномочиями по изъятию препаратов из гражданского оборота и не обладает спецправами по выдаче предписаний об изъятии лекарств из продажи, приостановлению их применения и прекращению регистрации.

«Следовательно, обращение лекарственных средств ООО «АксельФарм», поименованных в решениях ФАС, до момента отмены регистрации лекарственных препаратов либо до принятия компетентными органами решений об изъятии данных лекарственных препаратов из обращения или приостановления их применения не нарушает действующего законодательства РФ об обращении лекарственных средств», — пишет Георгий Торчинов, гендиректор «АксельФарм», добавив, что компания обжалует решение регулятора.

«Компания, признанная нарушителем, не может участвовать в торгах, поскольку это прямо нарушает запрет на ввод препарата в оборот, установленный соответствующим решением ФАС», — прокомментировала управляющий партнер юридической фирмы Seven Hills Legal, патентный поверенный, адвокат Юлия Гуриева.

Реализация дженериков в обход действующих патентов не только не имеет каких-либо правовых оснований, ее также нельзя оправдать заботой о пациентах, часто декларируемой компаниями-нарушителями. Дефицита оригинальных препаратов, аналоги которых вводились в оборот до истечения патентов, не было и нет.

«В долгосрочной перспективе обход действующих патентов сказывается на системе здравоохранения и пациентах негативно, поскольку именно патентная охрана позволяет компаниям вкладывать существенные средства в разработку новых препаратов, которая занимает годы и требует проверки миллиардов химических соединений. Более того, из 20 лет патентной охраны (без учета продлений на срок не более пяти лет) около половины этого срока зачастую приходится на разработку готовой лекарственной формы из вещества и получение регуляторных разрешений. При раннем запуске дженериков компании зачастую теряют не просто несколько последних лет патентной охраны, а большую ее часть из того временного промежутка, в который препарат наконец удалось коммерциализировать», — отмечает Юлия Гуриева. Слабое патентное право чревато прерыванием цикла создания инноваций, а это уже прямая угроза того, что пациенты не получат препараты, которые могли бы в ближайшем будущем продлить их жизнь или сохранить активность и дееспособность. Нарушения «ломают» систему сегодня, но могут затронуть десятки тысяч пациентов, которые надеются на выздоровление, завтра.

Закон не запрещает производить дженерики, да и терапию они делают более доступной для пациентов за счет более низкой цены. Однако не менее важно соблюдать права обладателей патентов, иначе есть риск расшатать сбалансированную систему охраны здоровья. Пока складывается ощущение, что нарушители не считают для себя обязательным следовать указаниям регулятора. Чем можно объяснить упорные попытки заместить производимый в России оригинальный препарат дженериком из Польши? Не хотелось бы верить, что своей безнаказанностью. Но можно предвидеть, что реакция регуляторов на повторные нарушения окажется еще жестче. ●

Вкус праздника

1 ← Сильнее всего из новогодней продуктовой корзины за год подорожал картофель: цены на него подскочили сразу на 65% — с 27,8 руб. до почти 46 руб. за кг. Красная икра выросла в цене на треть: в прошлом году она стоила 6,1 тыс. руб., а в этом уже в октябре — 8,1 тыс. руб. за кг. Стоимость сливочного масла увеличилась на 31,3% — с 835,23 руб. до 1096,11 руб. за кг. Шампанское подорожало чуть больше чем на 10% — с 465,63 руб. до 513,66 руб. за бутылку. В пределах 10% подорожали красная рыба и сельдь, сыры, куриные яйца и многие другие продукты. Мандарины выросли в цене менее чем на 3,6% — с 244,6 руб. до 253,4 руб. за кг.

А вот курица, цены на которую в прошлом году били рекорды, в этом году «исправилась»: год назад она стоила 229,65 руб. за кг, а сейчас — 214,55 руб. за кг (-7%). Но это единственный продукт для новогоднего застолья, который показал отрицательную динамику.

Причины подорожания у каждого из продуктов свои. Например, как ранее рассказывали «РГ» в Картофельном союзе, в этом году урожай картофеля снизился примерно на 15% в сравнении с прошлым годом. Из-за чего оптовые цены оказались уже в октябре вдвое выше, чем год назад, когда был получен рекордный за последние 30 лет урожай. Из-за этого цены были на крайне низком уровне. Поэтому площадь под картофелем в этом году агробизнес сократил. Плюс погодные условия оказались крайне неблагоприятными. А в ключевом картофелеводческом регионе — Брянской области — к этому добавились еще и ограничения в работе аграриев, связанные с украинскими БПЛА.

Не сложилось в этом году и с добычей лососевых: российские рыбаки выловили 235,4 тыс. тонн, что стало худшим результатом с 2005 года, подсчитывали во Всероссийской ассоциации рыбопромышленников (ВАРПЭ). Поэтому снизится и производство красной икры — с рекордных 25 тыс. тонн в прошлом году до 11-12 тыс. тонн в этом. В этом году оптовые цены на икру горбуши, кеты и нерки находятся в одном диапазоне (в среднем 7–8 тыс. руб. за кг).

Неудачная путина совпала со скачком издержек бизнеса: за пять лет себестоимость продукции по всей цепочке добавленной стоимости увеличилась более чем в полтора раза — в первую очередь из-за роста зарплаты и прочих расходов на сотрудников (например, доставка к месту промысла), налогов и стоимости топлива. Все это неизбежно влияет на стоимость продукции.

Основная причина стремительного роста цен на молочную продукцию — рост себестоимости производства по всей цепочке в связи с повышением затрат по всем ключевым статьям, объяснял ранее генеральный директор Союзмолока Артем Белов. Выросли расходы предприятий на заработные платы (+37% за два года), корма, энергоресурсы, обслуживание оборудования и т.д. Еще одним важным фактором стал рост ключевой ставки ЦБ и последовавшее повышение ставок по кредитам.

На стоимость алкоголя давят увеличивающиеся акцизы, а на алкоголь из недружественных стран к этому добавляются повышенные пошлины (сейчас они составляют 25%). А мандарины — импортный продукт, на который влияет прежде всего курс рубля. В этом году импорт марокканских мандаринов снизился, это компенсирует рост поставок из Египта и Китая. Также в этом году собрали хороший урожай цитруса в Абхазии.

Что касается мяса курицы, в прошлом году оно подорожало более чем на четверть. Эксперты говорили, что среди причин — повышенный спрос на доступный белок, непростая ситуация с птичьим гриппом, дефицит кадров. В этом году, по данным Росстата, цены на куриное мясо откатились назад на 5,4%. Ситуацию удалось стабилизировать в том числе благодаря принятым кабмином мерам — разрешению ввезти без пошлины 140 тыс. тонн куриного филе в 2024 году. Также производство птицы за январь-октябрь 2024 года выросло на 2,8% (до 5,5 млн тонн) к аналогичному периоду прошлого года. ●

КОНТРОЛЬ

С 1 декабря в России стартовала обязательная маркировка рыбных консервов и пастеризованной рыбной продукции, к которой относятся, например, риеты, паштеты, крабовые палочки и т.д. Реализация продукции на внутреннем рынке станет возможной только при нанесении на упаковку QR-кода, зарегистрированного в системе «Честный знак», и внесении информации о нем в систему мониторинга. Маркировка не распространяется на пресервы из рыбы и морепродуктов, а также детское питание с возрастной маркировкой до одного года и продукцию массой нетто до 30 грамм. С помощью маркировки власти рассчитывают «обелить» рынок. Доля незаконного оборота на рынке консервов составляет от 11% до 40%, подсчитывали в НИФИ минфина. В частности, очень распространена подмена дорогой рыбы в консервах более дешевой. «Важно, что маркировка не отразится на конечной цене, при этом потребитель будет уверен в качестве приобретаемых товаров», — отмечает глава Росрыболовства Илья Шестаков.

По оценкам Всероссийской ассоциации рыбопромышленников (ВАРПЭ), за девять месяцев 2024 года производство рыбных консервов в России превысило 140,8 тыс. тонн — на 3% больше, чем за тот же период 2023 года.

КОШЕЛЕК Цены на квартиры отстанут от инфляции

СЕРГЕЙ МИХЕЕВ

Сейчас средняя цена «квадрата» в новостройке — 164 тыс. рублей, а в 2025 году она снизится до 130 тыс. рублей.

Квадратное уравнение

Марина Трубилина

Цены на жилье будут снижаться, но некоторые эксперты ожидают именно понижения цены в рублях за квадратный метр, а другие — снижения лишь «реальной цены» (то есть стоимость жилья будет отставать от инфляции).

В 2025 году объемы продаж на первичном рынке недвижимости могут упасть на треть в среднем по стране, прогнозируют эксперты «Яков и Партнеры». Падение спроса на жилье связано с падением спроса на ипотеку, что вызвано, в свою очередь, изменением условий льготных программ, повышением ключевой ставки Центробанком, а также общим снижением покупательской способности.

С учетом текущих тенденций объем продаж новостроек в 2025 году может сократиться на 19—35%. Это, по прогнозам экспертов, вызовет в 2024—2027 годах корректировку цен. Происходить она будет за счет предоставления скидок застройщиками. Также появятся банковские продукты для поддержания спроса (ипотека с плавающей ставкой, с отсрочкой первого платежа). Если сейчас, по данным экспертов, средняя цена продажи новостроек — 164 тыс. руб. за «квадрат», то в 2025 году она снизится до 130 тыс. руб., а затем будет постепенно расти (до 133 тыс. в 2026 году и до 138 тыс. в 2027-м). Более значительному снижению цены будет препятствовать сохранение высокого уровня инфляции в 2024—2025 годах (15—20%).

Аналитики «ДОМ.РФ» по-прежнему настаивают, что падения цен ожидать не стоит. Как сказал на вебинаре ЕРЗ.РФ руководитель Аналитического центра «ДОМ.РФ» Михаил Гольдберг, в строящихся домах уровень распроданности квартир вполне достаточный. Сейчас, по его словам, продажи новостроек стабилизировались на уровне примерно 2 млн кв. м в месяц, и это всего на 25—30% ниже, чем в среднем в первом полугодии нынешнего года (было 2,6 млн кв. м ежемесячно). Если текущий уровень продаж сохранится в ближайшие два года, никакой угрозы существующему строительству нет, дома будут сдаваться с распроданностью в 70%, и это норма. «План продаж перевыполнен, и в целом на снижение цен, тем более какое-то значимое, на десятки процентов, нет никаких совершенно причин», — подчеркивает Гольдберг. По его мнению, номинальные цены (в рублях) будут стоять, а снижаться — лишь в реальном выражении (отставать от инфляции). ●

ЛЕЖАЧИЙ ПЕШЕХОД

1 ← Суд отправил осужденную в колонию-поселение на пять с половиной лет.

Защита в кассационной инстанции попыталась доказать, что дорожного происшествия не было, а значит, судить женщину по водительской статье нельзя. Мол, это был несчастный случай, а не ДТП.

По мнению адвокатов, потерпевшую нельзя считать пешеходом, так как она лежала на участке, который не является дорогой.

Однако кассационных судей не убедило красноречие адвокатов. В третьей инстанции напомнили, что в соответствии с Правилами дорожного движения пешеходом является не выполняющее работы на проезжей части лицо, находящееся вне транспортного средства. Проще говоря, не важно, стоит человек или лежит, двигается куда-то или остается на месте. Он на дороге и он не в машине—значит, перед нами пешеход.

Кроме того, минувшим летом пленум Верховного суда России специально разъяснил, что водители должны отвечать за нарушения правил практически везде: во дворах многоквартирных домов, в коттеджных поселках, на автостоянках, автозаправочных станциях, территориях организаций. А также на иных участках, приспособленных и используемых для движения транспорта. Эти участки могут быть проложены в лесу, в поле, по ледовой поверхности реки или озера. Таким образом, дорога не ограничивается асфальтом.

Это не первое такое дело. Ранее другой кассационный суд постановил, что водитель, переехавший лежащего на дороге пьяного человека, виновен. А позже Верховный суд объяснил почему. Потому что вина водителя в наезде на такого пешехода установлена документами и решением суда первой инстанции. А установление вины потерпевшего или погибшего вышестоящими судами в рамках производства не предусмотрено. ●

— Кто виноват в наезде на пешехода, если он не соблюдал правил? Верховный суд разбирает нюансы
rg.ru/art/2928348

РАСПЛАТЯТСЯ БЕЗ СУДА

1 ← В действующем законодательстве с гражданина-налогоплательщика образовавшийся долг можно получить исключительно после того, как налоговая служба сама пойдет в суд и мировой судья вынесет так называемый судебный приказ. Этот порядок прописан в статье 48 Налогового кодекса РФ.

Внесудебный порядок будет распространяться на те налоги, которые гражданин рассчитывает самостоятельно и которые учитывают на едином налоговом счете. Это относится не только к отдельным гражданам, но и к самозанятым. Правда, сначала налоговый орган, как обычно, будет направлять напоминание, что надо заплатить налог. Это статья 69 НК.

Подчеркнем—налоговая сможет взыскать долг во внесудебном порядке, только если нет возражений со стороны налогоплательщика. В противном случае службе нужно обращаться в суд. Для судебного порядка задолженность должна быть больше 3000 рублей. Размер долга для применения внесудебного порядка не установлен.

На самом деле ничего страшного для граждан в новом законопроекте—нет. Во-первых, речь идет о небольших долгах. Во-вторых, наша судебная система действительно реально перегружена, что сказывается на рассмотрении более важных дел. Да и для налогоплательщиков по большому счету особо ничего не меняется. Если человек не согласен со списанием, он всегда может потребовать судебного решения.

У граждан будут некие преимущества при новом порядке. В будущем законе, если он будет принят, в три раза увеличится срок для несогласных со списанием. Объясним—в нынешнем законе тем, кто против, дается 10 дней для отмены приказа.

А в этом законопроекте срок на отмену вынесенного решения увеличен до 30 дней с момента уведомления о налоге. И еще сделан удобнее способ отправки гражданином своего несогласия.

Его можно будет подать не только лично в суде или по почте, но и дистанционно, например через личный кабинет налогоплательщика. ●

АВТОМОБИЛИ Россияне выбрали «Новинку года» среди машин, появившихся на рынке

Где у него кнопка

АЛЕКСАНДР КОРОЛЬКОВ

Из официально поставляемых в Россию моделей машин «Новинкой года» назван Tank 700.

Владимир Баршев

В России завершился пятый сезон автомобильной премии «Новинка года» портала «Авто.ру». Победители были определены в результате народного голосования. Титул «Новинки года» среди официально представленных в России марок получил Tank 700.

Церемония напоминала автосалон. Из 45 новинок, появившихся на рынке, в зале были представлены 30 машин. Состоялась даже российская премьера нового авто на рынке. А именно—Jidu Robocar 01. Это не просто электромобиль. Это действительно отчасти робот. Он оснащен самоуправляющейся системой, которая использует искусственный интеллект для автономного движения. То есть автомобиль способен принимать решения и осуществлять маневры без участия водителя.

На автомобиле нет ручек дверей. Открываются двери автоматически. Снаружи—нажатием кнопки на стойке кузова, изнутри—нажатием кнопки на подлокотнике. Но вот проблема, учитывая наши климатические условия. А если пойдет ледяной дождь, как докопаться до этой кнопки?

АКЦЕНТ

Чтобы включить фары, надо зайти в меню мультимедийного устройства. А если фары нужно включить на дороге срочно?

Электрическое открывание дверей—модная тенденция. В категории «Зеленая новинка года» победил гибрид Aito M9. Ручки на двери у него есть. Но чтобы дверь открыть, надо нажать на кнопочку на этой ручке. Примечательно, что если после нажатия на кнопочку дверь может задеть человека, она не распахнется. Только приоткроется. А когда человек отойдет, она уже распахнется полностью. Это также предохранит дверь и соседнюю машину от повреждения при тесной парковке.

Но есть одна неприятность. Автор этих строк долго искал кнопку или рычажок, чтобы включить ближний свет фар. Увы, ему это не удалось. Чтобы включить фары, надо зайти в меню мультимедийного устройства, найти соответствующий раздел и там их активировать. А если фары нужно включить на дороге срочно? Автоматическая система их включения не всегда работает так, как это надо водителю. Почему бы не сделать на панели простую кнопку?

По счастью, Tank 700 такими изысканными технологиями не обладает. Зато обладает другими. Это рамный вездеход с пневмоподвеской, клиренсом до 325 мм, понижающим рядом передач, полным набором блокировок. В общем, почти «Гелендваген», только более комфортный. А вот стоит ли на нем лезть в непролазные дебри, думать уже хозяину. Поскольку на машине за 12 миллионов рублей еще подумаешь, а стоит ли лишний раз на рыбалку ехать. ●

Видео вручения автопремии «Новинка года»

МЕЖДУ ТЕМ

Компания АвтоВАЗ начала продажи Lada Aura. 30 ноября автомобили появились в первых дилерских центрах Москвы и Санкт-Петербурга, а с начала декабря машины доберутся до шоурумов бренда в других регионах страны. Корпоративные продажи и поставки бизнес-седана госструктурам ведутся с середины ноября.

Модель предложили в двух основных комплектациях. Стартовая Premier стоит от 2 599 000 рублей. В нее вошли ABS, ESP, четыре подушки безопасности, система контроля слепых зон, парктроники, кондиционер, круиз-контроль, аудиосистема с семидюймовым дисплеем, подогрев всех сидений и руля.

Lada Aura в версии Status обойдется в 2 799 000 рублей. Такое исполнение отличается отделкой салона натуральной кожей, увеличенным дисплеем медиасистемы (10 дюймов), улучшенным аудиокомплексом. Кроме того, доступна кастомизация: можно выбрать черную или двухцветную отделку панели приборов и руля.

Под капотом у модели—мотор 1,8 литра (122 л.с.) и вариатор. Максимальная скорость Lada Aura—175 км/ч, разгон до 100 км/ч занимает 12,5 секунды, расход топлива в смешанном цикле заявлен на уровне 7,8 литра на 100 км.

Доступны три цвета кузова—черный «пантера», серебристый «платина» и коричневый «кориандр».

Обе версии Aura, по заявлениям производителя, имеют на 32% больше шумоизоляционных материалов по сравнению с Lada Vesta, повышенную пассивную безопасность (установлены усилители крыши, дверей и порогов), модернизированную подвеску с оригинальными амортизаторами, а также обогреваемые спинки задних кресел.

Lada Aura построена на удлиненной на 25 см платформе Vesta. На АвтоВАЗе заявляют, что модель сочетает в себе габариты С-сегмента и вместительность класса «D». Он ориентирован на комфорт пассажиров заднего дивана. Новая модель создавалась с прицелом на использование в том числе в корпоративных парках, такси бизнес-класса, служебных автопарках муниципальных, региональных и федеральных органов власти.

Подготовил Юрий Зубко

— Все о новинках автопрома читайте в спецпроекте «АвтоПарк» на сайте
rg.ru/auto

РАКУРС Трамп пригрозил БРИКС пошлинами за создание альтернативы доллару

Угрозы на все сто

Игорь Дунаевский, Елена Манукиян

Вашингтон может ввести стопроцентные торговые пошлины в отношении стран БРИКС, если они не откажутся от планов по созданию альтернативы доллару. Об этом заявил избранный президент США Дональд Трамп.

«Мы требуем от этих стран обязательства не создавать новую валюту БРИКС и не поддерживать никакую другую валюту, чтобы заменить могучий доллар, иначе они столкнутся со стопроцентными пошлинами и должны будут попрощаться с продажами в замечательную экономику США»,—в присущем ему стиле написал он в своем аккаунте в соцсети Truth Social.

Дискуссии о появлении единого платежного инструмента для участников БРИКС действительно ведутся уже не первый год. Однако угрозы Трампа несколько запоздалые и неактуальные, считает политолог Георгий Бовт. Он напомнил, что на недавнем саммите в Казани российский президент дал понять, что сейчас речь не идет о том, чтобы создавать в БРИКС новую валюту для расчетов между собой, пока до этого слишком далеко.

Но опять же, трудно сказать, имеет ли Трамп в виду переход на национальные валюты в расчетах, отмечает эксперт. Это означало бы, что ряду стран придется отказаться от расчетов в евро, например.

Между тем сегодня многие страны проводят расчеты в национальной валюте, говорит Бовт. Тот же Китай продает свои товары за юани. Опять же, целый ряд товаров в России, Иране, Венесуэле, например, не может сегодня оплачиваться долларами из-за санкций. Получается, не государства отказываются от доллара, а им отказывают в расчетах в этой валюте.

Что касается стопроцентных пошлин, которые обещает ввести Трамп, это, конечно, серьезная угроза, отмечает политолог. Но, применяя их, США рискуют навредить своей экономике и внешней торговле. Ну, например, с тем же Китаем США торгуют в долларах, а Китай с другими странами торгует в юанях. Если США наложит стопроцентные пошлины на всю китайскую торговлю, то это достаточно серьезно ударит по всей международной торговле в силу того, что объемы торговли между этими двумя странами большие. Кроме того, Китай торгует в евро со странами Евросоюза. Не будет же Америка наказывать за это. Так что много непонятного в его угрозах.

Если оценивать Трампа через призму его прошлых решений, то эти угрозы вряд ли являются готовым проектом указа. Трампу вообще присуще общение гиперболами, языком плаката—у него все самое большое и стопроцентное, а главное—Америка должна быть «прежде всего» и «снова великой». Американские СМИ, комментируя тему, указывают, что идеи общей валюты БРИКС или других альтернатив доллару пока в начальном состоянии, но интерес к этому растущего числа стран налицо. И эта тенденция тревожит Трампа с его лозунгами о миропорядке «через силу», включая и силу доллара. В этом смысле следует учитывать и то, что проблема не сводится к одному эпатажному человеку в Белом доме. Трамп нередко верно угадывал настроения истеблишмента или американцев в целом и, перегибая с формой, играл роль тарана, продавливая решения, которые по тем или иным причинам буксовали в Вашингтоне.

DRAGON CLAWS / ISTOCK

Желание растущего числа стран отказываться от торговых расчетов в долларах тревожит Вашингтон.

Американские СМИ обращают внимание на то, что тема внешней торговли для Трампа особенная, учитывая, что даже политический мир он рассматривает через призму сделок, в котором тарифы—ключевой инструмент. Еще правя в Белом доме, он регулярно использовал угрозу повышения торговых пошлин, в том числе для решения проблем, с торговлей никак не связанных. Газета The Washington Post обращает внимание на то, что выпад в адрес БРИКС прозвучал сразу после встречи Трампа с канадским премьером Джастином Трюдо. Последний примчался договариваться в личную резиденцию избранного президента США в штате Флорида после того, как Трамп пригрозил с первого своего дня в Белом доме ввести пошлины и против Канады, Китая и Мексики. Три указанные страны занимают первые три строчки в рейтинге главных торговых партнеров Вашингтона. Поэтому есть все основания ожидать, что Трамп и на втором сроке будет использовать угрозы введения пошлин как ключевое оружие своей внешней политики. ●

ДА, НО...

Георгий Бовт,
политолог

ДЕВАЛЬВАЦИЯ, МОЖЕТ, И ХОРОША, НО В МЕРУ

На прошлой неделе рубль заметно просел, встретив выходные в районе 105—106 рублей за доллар на межбанковском рынке. Ослабление произошло по целому ряду причин, среди которых одни были «плановые», другие форсмажором. Среди первых можно назвать решение монетарных властей снизить обязательные продажи валюты крупнейшими экспортерами—с 80% (в октябре 2023 года) до 40%, а затем (в октябре нынешнего) до 25%. Смысл оставлять часть заработанной на экспорте валюты за границей (и потом потратить на необходимый импорт) состоит в том, чтобы избегать лишних дорогостоящих трансакций в условиях санкций. При этом в начале осени доля рубля в оплате экспорта достигла почти 43%, а импорта 48,5%. Если бы вся наша внешняя торговля велась только со странами БРИКС, где в нацвалютах происходит 85% расчетов, то оно бы и ничего. Но доля БРИКС составляет менее половины внешнеторгового оборота РФ, 41,5% по итогам 2023 года.

При этом платежный баланс страны стабильно положительный, с тенденцией к росту. Положительное сальдо внешней торговли товарами за девять месяцев текущего года выросло на 14%, до 102,8 млрд долл., по сравнению с 90,2 млрд за аналогичный период 2023 года. В сентябре 2024 года профицит счета текущих операций увеличился аж в 2,4 раза—до 7 млрд долл. по сравнению с августом (2,9 млрд). В октябре торговый баланс был также на 8% выше уровня прошлого года (почти 12 млрд долл.). Так что фундаментальных предпосылок для резкой девальвации нет.

> Страна и ее граждане живут в рублях, за курсом доллара следят не более трети населения

Однако 21 ноября уходящая администрация Байдена решила нагадить России напоследок и ввела санкции против Газпромбанка и более 50 других банков, которые служили «шлюзом» поступления валюты на внутренний рынок. Решение, как обойти новые рестрикции, будет найдено (бизнес всегда находит, как обыграть бюрократов), но на это уйдет время. В краткосрочном плане может наблюдаться дефицит предложения валюты на рынке—в размере 2—4 млрд долларов в месяц. Отчасти ЦБ уже намерен компенсировать это, прекратив покупку валюты до конца года, сохранив между тем ее продажи (речь о юанях) в размере 8,4 млрд руб. в день, удвоив объем продажи.

Пока же можно оценить, кому на текущий момент умеренная девальвация рубля выгодна, а кому нет. Принято считать, что ослабление национальной валюты выгодно экспортерам: они за то же количество валюты получат больше рублей. Правда, для большинства позиций экспорта введена до конца года экспортная пошлина: при долларе дешевле 80 рублей она не взимается, при 80—85 руб. за доллар она составит 4% таможенной стоимости, а при курсе выше 95 руб.—7%. Есть более маржинальные товары (например, удобрения), для которых пошлина составляет 10% уже при курсе выше 80 руб. Также пошлину вовсе не платят экспортеры золота, нефти и газа. Для последних важна цена добычи нефти в рублях, чем он дешевле, тем выше рентабельность. Экспортная выручка тех же нефтяников, как правило, измеряется в долларах. Для «Газпрома» и производителей СПГ ситуация несколько сложнее: у газового монополиста имеется большой долг в валюте, который становится дороже в обслуживании, нивелируя выгоды от девальвации.

Если говорить в целом об экспортерах, то, учитывая ослабление рубля почти на 10% только с конца октября, в выигрыше в той или иной степени оказались практически все они, компенсировав себе курсовую пошлину. Также они выигрывают на снижении тех издержек, которые оплачиваются в рублях. Главные бенефициары, пожалуй, металлурги. Себестоимость их производства более чем на 80% номинирована в рублях, а доля экспорта в выручке составляет у разных компаний от 50 до более 80% по разным позициям.

> За последний месяц ослабление рубля принесло российскому бюджету около триллиона

От умеренной девальвации выигрывает российский бюджет. За последний месяц ослабление рубля принесло казне около триллиона. Падение курса на 5 рублей приносит 500—700 млрд. А укрепление доллара всего на один рубль увеличивает объем годовых только нефтегазовых доходов бюджета от экспорта примерно на 100 млрд руб. Страна и ее граждане живут в рублях, сберегают и тратят в рублях, за курсом доллара следят не более трети населения.

Однако это не значит, что даже умеренная девальвация не оказывает влияния на повседневную жизнь. Она имеет определенный инфляционный эффект: падение рубля на 10% добавляет к инфляции примерно 0,5 процентных пункта. Так, бюджет вынужден увеличивать расходы на индексацию социальных выплат, а противодействие инфляции будет толкать на повышение ключевой ставки ЦБ и к росту стоимости денег.

Да, подорожает импорт, что почувствуют покупатели в магазинах. Однако доля импорта в ВВП в последние годы сокращается. В 2011—2021 годах он составлял 20—21% (в 2022-м падал аж до 15%), в прошлом году снизился до 19%, в этом может быть в районе 18% или ниже, что приблизит выполнение поставленной Владимиром Путиным в майском указе задачи снизить эту долю до 17% ВВП к 2030 году. По некоторым подсчетам, это позволит отечественным компаниям занять освободившиеся ниши, заработав дополнительно 3,5 трлн руб.

Важно подчеркнуть, что даже учитывая выгоды от девальвации для отдельных отраслей, ее крайне желательно держать строго контролируемой, не допуская раскручивания инфляции и ценовых шоков. Так что, скорее всего, монетарные власти уже до конца года предпримут меры по стабилизации курса, для чего есть все имеющиеся инструменты, чтобы минимизировать в том числе спекулятивные эффекты. В отсутствие новых шоков и санкционных «сюрпризов» можно ожидать возвращения курса даже к примерно 100—95 руб. за доллар. ●

— Все колонки автора
rg.ru/sujet/6740

Дзен DZEN.ru/rg.ru
Телеграм T.ME/rgrunews
ВКонтакте VK.COM/rgru
Одноклассники OK.ru/rg.ru

События и комментарии
rg.ru

Российская газета
www.rg.ru
2 декабря 2024
понедельник № 273 (9515)

Newsweek хватил ядерный удар

1 ← Еще 3,7 миллиона получат ранения. В Пекине немедленно погибнут 1,5 миллиона и пострадают 3,3 миллиона, а в Пхеньяне — 1,3 и 1,1 миллиона человек соответственно. Уточняется, что в радиусе 4,1 квадратных километров от эпицентра термоядерного взрыва все будет полностью уничтожено, а в «умеренной зоне поражения» окажутся территории площадью 175,34 кв. километров. Люди, находящиеся в круге площадью 546,5 кв. км, получат ожоги третьей степени, которые являются «часто безболезненными, поскольку они уничтожают болевые нервы», а также могут привести к образованию серьезных рубцов, инвалидности и ампутациям, в леденящих душу подробностях расписывает Newsweek последствия смоделированного ядерного удара по столицам РФ, КНР и КНДР.

Электронную версию существующего в США с 1933 года авторитетного еженедельника Newsweek сегодня читают более 109 миллионов человек ежемесячно — огромная англоязычная аудитория, которую сегодня, похоже, ничуть не смущают подобные аморальные «симуляции» ядерного апокалипсиса, проиллюстрированные картинками с ровными кругами зон поражения на картах столиц иностранных государств. По крайней мере, никто из читателей публично не выражает своего неприятия подобной циничной «атомной журналистики». Антивоенные организации не бьют тревогу. Марши мира не выходят на улицы городов.

АКЦЕНТ

Читателям Newsweek не стоит забывать: победителей в ядерной войне не будет

А зря, ведь сидящая в Лондоне автор указанной статьи Newsweek ссылается на данные онлайн-сервиса, который так и называется Nukemap (в переводе на русский — «Ядерная карта»). Этот сайт дает возможность пользователям шутки ради поставить точку на карте мира, выбрать мощность боеголовки для ядерного удара и тут же получить наглядную картину жертв и разрушений. Кликнул мышкой — по карте иностранного мегаполиса расходятся круги ударных волн виртуального термоядерного взрыва. Любопытная забава, косвенно свидетельствующая о стремительном понижении психологического барьера западной аудитории по отношению к практической реализации подобного катастрофического сценария.

Только вот читателям Newsweek не стоит забывать: победителей в ядерной войне не будет. Согласно тому же Nukemap, при ударе российской ядерной баллистической ракетой Р-36М2 (известной на Западе как SS-18 «Сатана») по Нью-Йорку погибнет 5,5 миллиона человек, Лондону — почти 4 миллиона, Парижу — 5 миллионов, Берлину — 2 миллиона. Уже не так забавно нажимать кнопки?

С военно-технической точки зрения статью Newsweek можно считать дилетантской. Во-первых, Пентагон еще в 2022 году заявил о снятии с вооружения гравитационной термоядерной авиабомбы В83-1, имеющей заряд переменной мощности до 1,2 мегатонны в тротиловом эквиваленте. Во-вторых, в гипотетическом случае реального начала атомного армагеддона навстречу друг другу полетят не бомбы, а межконтинентальные баллистические ракеты (МБР) с разделяющимися головными частями, несущими ядерные блоки индивидуального наведения. И, как показало недавнее успешное применение экспериментальной российской БРСД «Орешник», полетят с гиперзвуковой скоростью. И все-таки чего больше в упомянутой статье Newsweek — цинизма, провокативности или прямых угроз?

В паранойю впадать не стоит, но если вспомнить о запрошенных правительством США на 2025 финансовый год почти 20 миллиардах долларов для модернизации американской ядерной триады, подобная риторика в западных СМИ не может не вызывать тревоги. Вашингтон вливает колоссальные средства в разработку новой МБР LGM-35A Sentinel для замены нынешних Minuteman III, строительство серии новых ударных атомных подлодок Virginia Block IV и Block V, производство новейших стратегических бомбардировщиков-невидимок B-21 Raider, расконсервацию и переоборудование под возможность применения ядерного оружия бомбардировщиков B-52H, повышение эффективности складированных в том числе и в Европе свободнопадающих ядерных бомб до уровня B61-12 путем установки на них модулей планирования и коррекции.

Напрашивается вопрос: к чему готовится Вашингтон, ранее безответственно разрушивший целый ряд российско-американских договоров в сфере стратегической стабильности и контроля над вооружениями? О том, что катастрофическая опасность обмена ядерными ударами между Россией и США существует, но Москва приложит максимум усилий, чтобы этого избежать, 30 ноября заявил заместитель министра иностранных дел Сергей Рябков. В интервью ТАСС замглавы МИД добавил, что на фоне эскалационного курса США перед РФ стоит вопрос возобновления ядерных испытаний. Как заявил в сентябре «РГ» начальник Центрального ядерного полигона РФ Андрей Синицын, объект на архипелаге Новая Земля готов к подобному сценарию. ●

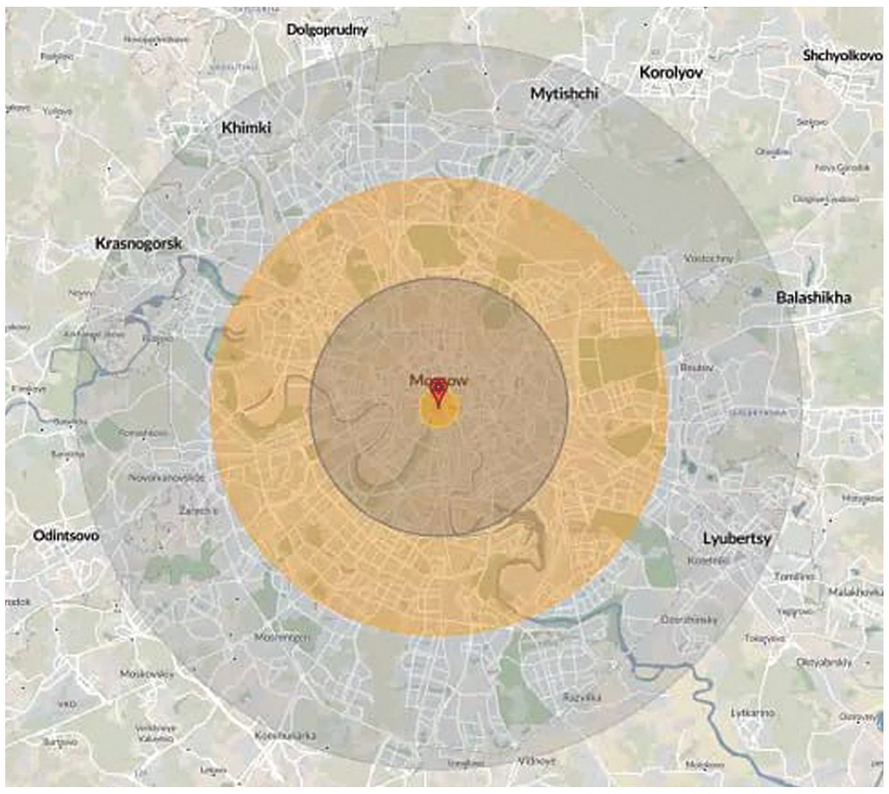

NEWSWEEK

Журналисты Newsweek нанесли на карту свои измышления о зонах поражения при ядерном ударе по столице России.

ГЕОПОЛИТИКА

Польша отгородится укреплениями

ЩИТ ОТ УКРАИНЫ

Василий Федорцев

Польша построит укрепления на границе с Украиной, такие же, какие она уже начала возводить на границе с Россией. Об этом сообщил премьер Дональд Туск, не назвав, однако, конкретных причин, по которым Варшава хочет обезопасить себя от украинского соседа. «Все, что мы делаем здесь, мы будем делать также на границах с Беларусью и Украиной», — сказал Туск, представляя первый участок так называемого «Восточного щита» на севере Польши, вблизи Калининградской области. «Восточный щит» — масштабная польская программа строительства вдоль границы укреплений и военных объектов: фортификационных сооружений, минных полей, складов оружия и боеприпасов, систем слежения и обнаружения. На все это Варшава планирует потратить в ближайшие несколько лет около десяти миллиардов злотых. Правда, до настоящего момента речь шла только о границах с Россией и Беларусью, так что теперь, когда в программу включен еще и украинский участок, сумма может значительно вырасти.

Каких именно угроз ждет Польша со стороны Украины, пока не совсем ясно. Туск лишь отметил, что поляки должны чувствовать себя в безопасности «на всем протяжении восточной границы». Возможно, в Варшаве ожидают, что после окончания конфликта в Евросоюз с Украины хлынет поток контрабандного оружия, а заодно начнут прибывать хорошо умеющие это оружие использовать ветераны боевых действий. По крайне мере, о такой перспективе сейчас говорят представители европейских спецслужб и высокопоставленные эксперты в Брюсселе. А под этот широко обсуждаемый повод вполне можно получить от ЕС и дополнительное финансирование. ●

ГОРЯЧАЯ ТОЧКА Оппозиция в Грузии «репетирует» сценарий госпереворота перед выборами президента

Тбилиси забродил

Евгений Шестаков

В том, что после провальных для грузинской оппозиции выборов противники правящей партии «Грузинская мечта» начнут раскачивать ситуацию в стране, добиваясь отмены результатов голосования, не сомневался никто. Вопрос заключался лишь в сроках, когда оппозиция попытается совершить госпереворот. И что послужит «спусковым крючком», необходимым противникам власти для реализации неконституционного плана.

События, происходившие в последние пару дней перед зданием грузинского парламента и на соседствующей с ним площади Свободы, как две капли воды напоминали картинки киевского майдана образца 2014 года. Те же молодчики в скрывающих лица балаклавах, бросающие камни и бутылки с зажигательной смесью в полицию, те же горящие покрышки и баррикады из мусорных баков на улицах. Та же раздача противогазов, чтобы легче было противостоять силам правопорядка. Бросалась в глаза сдержанная реакция силовиков, стремящихся минимально использовать силу для противодействия провокаторам. В отличие от событий в «демократичной» Франции, где в 2019 году для разгона недовольных политикой власти «желтых жилетов» местная полиция в полную силу использовала резиновые пули, дубинки и спецсредства, грузинские стражи порядка ограничивались применением водомета и слезоточивого газа, стремясь не нанести физического урона демонстрантам. Даже аресты, которые демонстративно снимала на телефоны оппозиция — а всего за три дня протестов было задержано порядка 200 человек, совсем немного с учетом масштабов противоправных действий, совершались в максимально «деликатной» форме, без свойственного разгону митингов на Западе избиений. Предъявленные попавшим в полицию оппозиционерам обвинения также выглядят максимально мягкими — это мелкое хулиганство, неподчинение полиции. Причина сдержанности заключается отнюдь не в слабости или плохой подготовленности силовиков. В небольшой республике с трехмиллионным населением у любого задержанного есть десятки родственников по всей Грузии. И если их великовозрастное «чадо» на митинге побьют или, не дай Бог, нанесут ему увечья, все понимают: число митингующих увеличится в разы, как и уровень ожесточения на акциях протеста. Именно такого сценария добиваются провокаторы, вбрасывая через соцсети различного рода фейковые истории о жестокости стражей порядка в отношении задержанных, чтобы полыхнуло не только в наэлектризованном Тбилиси, но и по всей Грузии.

GETTYIMAGES

В Грузии оппозиция действует по шаблону киевского майдана: молодчики в масках атакуют полицию.

АКЦЕНТ

Администрация Байдена спешит до инаугурации Трампа любым путем поменять в Тбилиси власть

На выходных Госдепартамент объявил о приостановке стратегического партнерства США и Грузии. Прощаясь с Белым домом, администрация Байдена спешит до инаугурации Трампа любым путем поменять в Тбилиси власть, не пожелавшую бездумно, во вред стране выполнять предписания Вашингтона. Ранее премьер Ираклий Кобахидзе объявил о приостановке процесса открытия переговоров Грузии о вступлении в Евросоюз до конца 2028 года. До этого же срока грузинские власти решили отказаться от получения любых грантов от объединения. Заявление главы грузинского правительства оппозиция мгновенно использовала в качестве объединительной идеи для активизации протестов. И хотя Кобахидзе назвал государственной задачей Грузии вхождение в состав Евросоюза в 2030 году, этого уже никто из протестующих не услышал. Поколение молодежи, воспитанной во времена президентства Саакашвили, когда в Грузии насаждали культ Запада и превозносили его ценности, сегодня выходит на улицы, защищая эти самые западные нарративы. Тогда как новое, сформированное на приоритете национальных идей и христианских ценностей, поколение еще не оформилось в Грузии в качестве самостоятельной политической силы.

В воскресенье глава грузинского правительства поблагодарил МВД и полицейских за терпение и мягкие задержания. Но говорить о завершении митинговой активности в стране преждевременно. Главные события, определяющие будущее Грузии, еще впереди, а происходившее на центральных улицах Тбилиси пока выглядит генеральной «репетицией» перед куда более значимым «прогоном». 14 декабря парламент должен избрать главу Грузии. Единственным кандидатом от правящей партии стал Михаил Кавелашвили. Действующий президент Зурабишвили, фактически возглавившая протестное движение, покидать свой пост отказалась. На Западе результаты выборов в Грузии не признали и нет оснований считать, что там подтвердят полномочия новоизбранного главы республики. С учетом того, что президент Грузии при всей декоративности этой должности формально считается верховным главнокомандующим и может отдавать приказы армии (формально за исключением действий вооруженных сил внутри страны — Прим. Ред.), многое зависит от того, чью позицию займут военные. Нельзя исключать попыток оппозиции привлечь к протестам своих сторонников в армейской среде и возникновения двоевластия. К такому повороту событий в Европе и США готовы и всячески поощряют реализацию этого нелегитимного сценария, назвав его проявлением демократии.

По словам премьера Грузии, Зурабишвили придется покинуть президентский дворец, несмотря на отказ сложить полномочия после завершения мандата. Но не совсем ясно, как грузинские власти намерены ее выселить без применения силы. В ходе протестов были задержаны десять иностранцев — россияне, белорусы и американцы. В здании парламента поймали незаконно проникшего туда британца. «Никаких повторных парламентских выборов в Грузии не будет», — сообщил Кобахидзе. Тем самым он не оставил противникам «Грузинской мечты» надежды, что партия власти даст слабину под влиянием происходивших в Тбилиси событий. ●

В МИРЕ

НЕ ТАК ПОСЧИТАЛИ

Иван Сысоев

В Румынии по постановлению Конституционного суда проходит пересчет всех бюллетеней, поданных в первом туре президентских выборов. По устоявшейся западной традиции проевропейские элиты пытаются сделать все, чтобы не допустить итоговой победы неугодного кандидата.

В первом туре неожиданно для всех победил национально ориентированный политик Кэлин Джорджеску, критиковавший НАТО и ЕС и ратовавший за соблюдение интересов румынского народа. Нынешний премьер Марчел Чолаку вообще не прошел во второй тур, как ожидали в Брюсселе, именно он должен был решать судьбу президентского поста в борьбе с Еленой Ласкони из либерального «Союза спасения». После того как заранее подготовленные сценарии не сработали, власти Румынии пытаются всеми способами изменить ситуацию в свою пользу. Для этого они выбрали традиционный путь, обвинив в своих неудачах «внешние силы» и «мошеннические действия». Румынскому народу указывают, что проголосовал он «неправильно и недемократично». И голоса избирателей надо вновь пересчитать, чтобы получить «правильный», нужный Брюсселю и Вашингтону результат. Параллельно на Джорджеску обрушилась вся мощь медийной машины, количество различных обвинений против него, даже самых абсурдных, растет лавинообразно. На улицы выгнали студентов, которых заставили участвовать в акциях протеста против Джорджеску.

> Уже в ближайшее время в Румынии может сложиться ситуация безвластия

Результаты пересчета голосов ожидают в ближайшие дни. Если Конституционный суд так и не утвердит результаты голосования, то повторный первый тур выборов президента Румынии может состояться 15 декабря, а второй — 29 декабря. Неопределенность с голосованием на выборах президента совпала с парламентскими выборами, которые прошли в воскресенье. Системные прозападные партии не могут себе позволить проиграть и их. До электората доводят простую мысль: голосовать надо «за тех, кто умеет управлять» и пользуется поддержкой Евросоюза и США. Иначе, мол, стране грозит коллапс. Учитывая, что в ходе президентской кампании результаты соцопросов вообще не соответствовали реальности, давать прогнозы на итоги парламентских выборов мало кто решается. Большинство экспертов склоняются к тому, что различные политсилы будут представлены примерно в равных пропорциях. В Румынии может сложиться ситуация безвластия. Нынешний президент Клаус Йоханнис покидает пост 21 декабря, и не факт, что новый глава государства будет избран к этому времени, а новое правительство будет сформировано. ●

БУДЕТ ЛИ СОЗДАНО «АЗИАТСКОЕ НАТО»?

Олег Кирьянов, «Российская газета», Сеул

Японские СМИ сообщили о том, что правящая партия стала всерьез рассматривать идею создания «азиатского НАТО», начав к этому организационную подготовку. Данная идея встречает в странах региона неоднозначную реакцию, хотя нынешнее правительство Южной Кореи де-факто поддерживает подобную инициативу. О новой идее, родившейся в недрах Либерально-демократической партии Японии, сообщила крупнейшая газета Страны восходящего солнца Yomiuri. Как утверждает издание, ссылаясь на источники в партии и правительстве, по указанию японского премьера Сигэру Исибы уже был создан специальный комитет, который должен всесторонне изучить данное предложение. Основой альянса должен стать союз Японии и США с привлечением государств Азиатско-Тихоокеанского региона.

Вопрос в том, как к этому отнесутся государства региона. Помимо Японии твердым кандидатом на должность члена в «азиатском НАТО» выглядит Южная Корея, которая имеет статус союзника США и на территории которой находятся американские войска. США уже достаточно давно добивались от Южной Кореи согласия на активизацию многостороннего военного сотрудничества в регионе под руководством Вашингтона, но обычно Сеул от этого удерживало нежелание такого взаимодействия с Японией. Однако приход в 2022 году к власти в Республике Корея консервативного и строго проамерикански настроенного президента Юн Сок Ёля существенно изменил ситуацию. Теперь Сеул активно участвует не только в двусторонних маневрах и иных формах взаимодействия с США, но также и в трехстороннем формате, то есть с участием Японии. Пока это выражается в основном в учениях на море, в воздухе, киберпространстве. Эксперты ожидают, что со временем все это примет форму трехстороннего полноценного военного союза США — РК — Япония с совместным командованием, учениями и в итоге созданием единого управления войсками. По крайней мере, насколько можно судить, все идет именно в ту сторону. Стоит также отметить, что именно при Юн Сок Ёле Южную Корею «обычное» НАТО стало приглашать на свои регулярные саммиты. Нынешнее руководство РК избегает говорить на тему «НАТО в Восточной Азии», но в реальности все движется именно в эту сторону, где ядром будущей военной организации станет трехсторонний альянс Сеула, Вашингтона и Токио. Статус военно-политического союза с США и присутствие на территории РК американских войск, которые корейцы не хотят отпускать, не оставляет большого выбора Сеулу. Южнокорейцы не хотели быть втянутыми в конфликт с Китаем, но вряд ли у них будет значительная самостоятельность в будущем аналоге НАТО в его восточноазиатском варианте. ●

> Пока в Сеуле избегают говорить на тему «НАТО в Восточной Азии»

Российская Газета

УЧРЕДИТЕЛЬ
ПРАВИТЕЛЬСТВО РОССИЙСКОЙ ФЕДЕРАЦИИ
ГАЗЕТА ИЗДАЕТСЯ С 11 НОЯБРЯ 1990 ГОДА

Главный редактор «Российской газеты»: В.А. Фронин
Адрес редакции и издателя: ул. Правды, 24, стр. 4, Москва 125993 ФГБУ «Редакция «Российской газеты»
Адрес в Интернете www.rg.ru
Телефон 8 499 257 5650.
Факс 8 499 2575892
Контакт-центр по вопросам подписки и доставки 8 800 100 1113 (звонок бесплатный по России)

Генеральный директор ФГБУ «Редакция «Российской газеты»: П.А. Негоица
Распространитель: ул. Правды, 24, стр. 4, Москва 127137 АО «Издательство «Российская газета»
Телефон 8 499 257 5362 Факс 8 499 257 5122
Подписные индексы:
на год — ПП800, 10042
на полгода — П5919, 15588
на 1 месяц — П1107, 50202
Комплекты — ПМ155, ПН342, 17991

Заказы на размещение рекламы в «РГ» и ее приложениях: телефон: 8 499 257 3752, 786 6787; факс: 8 499 257 5764, 8 499 257 5041, reklama@rg.ru

Справки по подписке и доставке: тел. 8 800 100 11 13 (звонок бесплатный); по розничным продажам 8 499 257 4023;
Справки по вопросам экономики: тел. 8 499 257 5380, economic@rg.ru; политики: тел. 8 499 257 5970, politika@rg.ru; официальных публикаций: тел. 8 499 257 5396, oficial@rg.ru; международной жизни: тел. 8 499 257 5903, foreign@rg.ru; региональной сети: тел. 8 499 257 3603, reg-smi@rg.ru; телерадиопрограмм: тел. 8 499 257 5820, gpr@rg.ru; спорта: тел. 8 499 257 5045, sport@rg.ru; о публикациях: тел. 8 499 257 5256, biblioteka@rg.ru; общества: society@rg.ru; новостей: тел. 8 499 257 5348, hotnews@rg.ru; культуры: тел. 8 499 257 5113, culture@rg.ru

Отпечатано в типографии: ООО «Прайм Принт» 141707, Московская обл., г. Долгопрудный, Лихачевский проезд, д. 5В
Время подписания в печать: По графику: 22.00 Фактически: 22.00
Номер выпуска: 273 (9515)
Дата выхода в свет: 02.12.2024 г.
Свободная цена
ТИП. № 3373
Тираж 100 293
Тираж сертифицирован Бюро тиражного аудита www.press-abc.ru

Региональные филиалы ФГБУ «Редакция «Российской газеты» в городах:
Архангельск (8182) 20-78-37 arh@rg.ru; Барнаул (3852) 66-72-37 altai@rg.ru; Бишкек (10996312) 300-834 bishkek@rg.ru; Благовещенск (4162) 59-20-65 amur@rgfe.ru; Владивосток (4232) 22-34-89 prim@rgfe.ru; Волгоград (8442) 92-35-08 vlgr@rg.ru; Воронеж (473) 250-23-05 voronezh@rg.ru; Екатеринбург (343) 371-24-84 ural@rg.ru; Иркутск (3952) 28-83-82 irkutsk@rg.ru; Казань (843) 264-42-37 kazan@rg.ru; Калининград (4012) 53-10-10 zapad@rg.ru; Кемерово (3842) 35-40-59 kmr@rg.ru; Краснодар (861) 259-21-11 kuban@rg.ru; Красноярск (391) 274-60-49 krasn@rg.ru; Мурманск (8152) 60-74-24 murmansk@rg.ru; Нижний Новгород (831) 422-48-22 nnov@rg.ru; Новосибирск (383) 223-80-29 sibir@rg.ru; Омск (3812) 25-80-15 omsk@rg.ru; Пермь (342) 236-56-55 perm@rg.ru; Ростов-на-Дону (863) 261-91-41 rostov@rg.ru; Санкт-Петербург (812) 449-65-45 spb@rg.ru; Самара (846) 242-69-24 samara@rg.ru; Саратов (8452) 26-13-63 saratov@rg.ru; Симферополь (3652) 88-86-70 simferopol@rg.ru; Ставрополь (861) 259-21-11 stavropol@rg.ru; Тюмень (3452) 35-24-94, (3452) 35-25-11 zs@rg.ru; Уфа (347) 276-42-60 ufa@rg.ru; Хабаровск (4212) 31-62-00 gazeta@rgfe.ru; Челябинск (351) 727-73-33 chel@rg.ru; Южно-Сахалинск (4242) 43-20-69 sakhalin@rgfe.ru; Якутск (4112) 42-20-54 sakha@rgfe.ru

© ФГБУ «Редакция «Российской газеты». Все права защищены.
— Любая перепечатка без письменного согласия правообладателя запрещена. Иное использование статей возможно только со ссылкой на правообладателя. Приобретение авторских прав: тел. 8 499 257-56-50
— Рукописи не рецензируются и не возвращаются.
— За содержание рекламных материалов редакция ответственности не несет.
— Материалы в рамке публикуются на коммерческой основе.
— За текст, опубликованный под знаком «Реклама», несет ответственность рекламодатель.
— В региональные выпуски газеты редакцией могут быть внесены изменения.

«Российская газета» печатается в городах: Апатиты, Архангельск, Астрахань, Барнаул, Бишкек, Благовещенск, Владивосток, Владимир, Волгоград, Воронеж, Екатеринбург, Иркутск, Казань, Калининград, Кемерово, Киров, Краснодар, Красноярск, Махачкала, Минеральные Воды, Москва, Нижний Новгород, Новосибирск, Омск, Оренбург, Пенза, Пермь, Ростов-на-Дону, Санкт-Петербург, Самара, Саратов, Симферополь, Томск, Тюмень, Уфа, Хабаровск, Чебоксары, Челябинск, Чита, Южно-Сахалинск, Якутск, Ярославль

Заявки на электронную версию газеты, ее архивов, а также подписка на «РГ» и приложения: www.rg.ru/subscribe Газета зарегистрирована в Министерстве печати и информации Российской Федерации 28 сентября 1993 г. Регистрационный № 302

О ЧЕМ ГОВОРЯТ Спустя пять лет после пожара Нотр-Дам предстал обновленным

Как в Средние века

AFP

Сгоревший в 2019 году шпиль Нотр-Дама отстроили заново из дерева по средневековой технологии.

Вячеслав Прокофьев,
«Российская газета», Париж

За неделю до официального открытия Собор Парижской Богоматери, чуть было не сгинувший пять с лишним лет назад при сильнейшем пожаре, впервые явился в своем отреставрированном виде.

Забор, что эти годы окружал немалую площадь вокруг пострадавшей «жемчужины» готической архитектуры, был убран, а первыми посетителями Нотр-Дама стали, как и предполагалось, нынешний хозяин Елисейского дворца в сопровождении супруги, министра культуры, мэра столицы и других знаковых персон. Что касается прочих граждан, то они могли увидеть обновленный храм благодаря прямой трансляции на нескольких телеканалах.

Практически у всех увиденное, и это не будет преувеличением, вызвало восторженное удивление: перед их глазами предстал главный собор Парижа и всей страны в том состоянии, в каком он был восемь с лишним столетий назад. Полностью обновлено внутреннее пространство храма: восстановлены обрушившиеся высокий потолок, своды, а каменные стены очищены от горелых стигматов пожара, копоти, накопившейся за столетия. Интерьер, прежде темно-серый и мрачноватый, приобрел новые краски — кремовые, бежевые, свойственные известняку, камню, из которого был построен. Собор Нотр-Дам стал гораздо светлее также благодаря отреставрированным витражам, которые, отметим, во время пожара в целом не пострадали. Некоторые из них хотел заменить Эммануэль Макрон с тем, чтобы внести в собор элементы «в стиле XXI века», но против выступила общественность, в том числе национальная комиссия по культурному наследию и архитектуре. Соответствующую петицию подписали 223 тысячи граждан. Правда, президент упорствует, и вопрос до сих пор не снят с повестки дня. Кстати, подобная полемика возникала и вокруг восстановления 96-метрового шпиля храма, сгоревшего при пожаре. К счастью, предложения «осовременить» собор гигантским сооружением в виде золотого пламени или хрустального пика были отвергнуты, и шпиль, а также каркас крыши были отстроены из дерева по средневековой технологии. Для этого по всей стране отобрали две тысячи дубов возрастом от 150 до 200 лет, из которых изготовили все элементы сложной конструкции.

АКЦЕНТ

В возрождении Нотр-Дама приняли участие не только французы, но и граждане, компании, организации со всего света

На вершине шпиля водрузили флюгер в виде галльского петуха. Хотя старый был найден после пожара, его заменили на новый позолоченный. В возрождении Нотр-Дама, одного из важнейших архитектурных символов христианской культуры и веры, приняли участие не только французы, но и граждане, компании, организации со всего света. Среди «дарителей» были те, кто перечислял миллионы, но большинство отправляли менее значимые суммы. Всего на ремонт собора было собрано пожертвований на 846 миллионов евро. ●

Один за штурвалом

1 ← *То есть один в пилотской кабине — это не из разряда благих пожеланий?*

СЕРГЕЙ МЕЛЬНИЧЕНКО: Здесь стремление расширить границы авиационных технологий, а конечная цель — повышение безопасности и эффективности. Значит, сокращение числа пилотов не должно отрицательно сказаться ни на одном, ни на другом. Однако переход к полетам с одним пилотом встречает яростное сопротивление ассоциаций пилотов. Особенно активно выступает Ассоциация пилотов авиалиний (ALPA). Ее президент Джейсон Амбрози прямо говорит, что идея замены пилотов автоматикой — безумная. Но жизнь показывает: ничто не вечно под Луной. Даже позиция Ассоциации пилотов авиалиний.

Что вы имеете в виду?

СЕРГЕЙ МЕЛЬНИЧЕНКО: Когда в конце 1960-х годов появились первые Boeing 737, они изначально требовали экипажа из трех человек: капитана, второго пилота и бортинженера. Как на российских Ту-214. Тогда ALPA неизменно выступала за сохранение такого летного состава, несмотря на то что каждые последующие модификации самолета имели более высокий уровень автоматизации. Ассоциация считала необходимым, чтобы в пилотской кабине оставался дополнительный «комплект» глаз, ушей и рук. Для подстраховки в ситуациях с высокой нагрузкой или в случае потери работоспособности какого-то пилота.

Только после тщательных испытаний, доказавших безопасность выполнения полетов экипажем из двух человек, ALPA согласилась на то, что сегодня является отраслевым стандартом. Это два пилота в кабине.

Ранее сообщалось, что чуть ли не в 2027 году планируется начать испытательные полеты с одним пилотом?

СЕРГЕЙ МЕЛЬНИЧЕНКО: Тут есть тонкости. Так, Airbus и Dassault Aviation, производители линейки бизнес-джетов Falcon, выступают за полеты с одним пилотом, но только на крейсерском эшелоне. Предполагается, что «пилоты-одиночки» будут соответствовать более высоким стандартам в отношении их опыта и состояния здоровья.

Любые изменения в требованиях к экипажу сначала должны быть одобрены отдельными авиакомпаниями, профсоюзами пилотов, а также ИКАО. Европейское агентство по безопасности полетов (EASA) изначально заявляло, что рассмотрит возможность выполнения таких полетов только на более современных самолетах, таких как Airbus A350, Boeing 787 и Boeing 777X.

Видела статистику: 80 процентов авиапассажиров заявили, что никогда не будут чувствовать себя комфортно, летая без двух пилотов в кабине. Может, появились новые данные?

СЕРГЕЙ МЕЛЬНИЧЕНКО: Самые свежие опросы практически с теми же результатами. К примеру, 83 процента австралийцев утверждают, что не решатся купить билет на рейс, если будут знать, что за штурвалом находится только один пилот. В 15 странах 76 процентов взрослых пассажиров выразили неприязнь к идее беспилотных самолетов.

Понятно, с какими трудностями сталкиваются сейчас и будут сталкиваться в будущем сторонники полетов с одним пилотом, чтобы завоевать доверие и признание общественности. Но понятно и другое: все эти заявления — только из области ощущений. Ведь до сих пор на крупных самолетах летают по два пилота, а статистика безопасности полетов беспилотных (и «малопилотных») гражданских воздушных судов просто отсутствует, чтобы ее можно было сравнивать.

АКЦЕНТ

Любые изменения в требованиях к экипажу сначала должны быть одобрены отдельными авиакомпаниями, профсоюзами пилотов, а также ИКАО

Меня, как авиапассажира, прежде всего волнует: а вдруг единственному пилоту станет плохо? Что тогда?

СЕРГЕЙ МЕЛЬНИЧЕНКО: Вероятность того, что здоровье пилота во время полета резко ухудшится, исключительно мала. Но она никогда не была равна нулю. Вот факты только за последние пять лет.

01.03.2020 — пилот Boeing 757 авиакомпании Jet2, следовавшего из Манчестера (Великобритания) в Тенерифе (Испания), сообщил диспетчерам, что его коллега потерял сознание. Самолет через 45 минут после этого сел в Фару (Португалия).

17.11.2021 — при разгерметизации Boeing 737 авиакомпании SpiceJet, следовавшего между индийскими городами Ахмадабад и Патна, капитан потерял сознание. Посадка — благополучно.

27.12.2021 — при выполнении рейса из Ньюмана в Перт (Австралия) симптомы гипоксии почувствовали второй пилот и два бортпроводника (один потерял сознание). Посадка в Перте — благополучно.

18.01.2022 — при полете над Атлантикой капитан Airbus A330 авиакомпании Corsair, следовавшего по маршруту Фор-де-Франс (Мартиника) — Париж/Орли, потерял сознание. Второй пилот объявил сигнал бедствия и выполнил благополучную посадку на аэродроме Лахес (Азорские острова).

21.07.2022 — после взлета из индонезийского города Сурабая второй пилот Airbus A320 авиакомпании Citilink сообщил, что капитан потерял сознание, и принял решение вернуться. Выполнить посадку получилось только со второй попытки. Капитан в больнице скончался.

27.08.2022 — на рейсе из Торонто в Глазго одному из пилотов Airbus A330 авиакомпании Air Transat стало плохо. Самолет посадили в Монреале.

19.10.2022 — после взлета из Дублина при наборе высоты потерял сознание второй пилот Embraer E175 KLM. Капитан принял решение вернуться.

23.03.2023 — вскоре после вылета из Колумбуса (США) одному из пилотов Boeing 737 Southwest Airlines стало плохо. Следовавший пассажиром пилот другой авиакомпании помог посадить самолет.

06.06.2023 — при заходе на посадку в Хобарте (Австралия) экипаж Boeing 717 авиакомпании National System почувствовал запах, похожий на хлор. Капитан признал себя неспособным продолжать полет из-за симптомов, похожих на гипоксию. Второй пилот взял пилотирование на себя, хотя также почувствовал появление неприятных признаков. Посадка выполнена благополучно.

22.07.2024 — одному из трех пилотов усиленного (для продолжительного рейса) экипажа Airbus A340 авиакомпании Edelweiss, следовавшего в Цюрих из Тампы (США), стало плохо при заходе на посадку. Экипаж объявил сигнал бедствия. Все закончилось благополучно.

О чем говорят такие примеры? О необходимости и важности тщательной оценки безопасности перед внесением значительных изменений в работу пилотов. Скорее всего, речь о выполнении полетов силами одного пилота сможет идти, когда будут решены вопросы управления извне (или при использовании соответствующей программы бортового компьютера) и автоматической посадки на подходящем аэродроме.

Причем и «земля» должна заблаговременно получать информацию о том, что будет предпринимать борт, если единственный пилот потеряет работоспособность.

Любая модернизация самолета — супердорогое удовольствие. А сокращение вдвое экипажа наверняка скажется на работе тех же диспетчеров?

СЕРГЕЙ МЕЛЬНИЧЕНКО: Безусловно. Надо разрабатывать правила и технологии работы наземных служб с бортами, где «усеченные» экипажи. И да, прежде всего диспетчеров. Кто будет принимать решение о посадке и нести ответственность, если что-то пойдет не так.

Это создание в аэропортах наземных систем, обеспечивающих автоматические заход и посадку, передачу метеоинформации непосредственно в бортовой компьютер и т.п. Далеко не каждый регион или государство будут способны оплатить такие «хотелки».

А кто это будет оплачивать?

СЕРГЕЙ МЕЛЬНИЧЕНКО: Ясно, кто: пассажиры. Но интересно, будут ли затраты на полноценный экипаж перевешивать все расходы на создание и поддержание системы обеспечения одночленных или беспилотных полетов? И еще один вопрос: а лидеры государств, правительств и международных организаций тоже начнут летать без пилотов или предпочтут, чтобы за их жизнь все-таки несли ответственность реальные люди, а не алгоритмы?

Впрочем, если учитывать скепсис общественности, то, скорее всего, это явление временное. Когда-то в некоторых странах существовало требование: перед автомобилем шел человек и предупреждал прохожих о том, что вот-вот появится «адская машина». Технологии меняют отношение людей к прогрессу. Во многих аэропортах челноки между терминалами (а в некоторых городах — и поезда метро) уже возят пассажиров без машиниста. В Москве проходит испытания беспилотный трамвай...

В авиации продвижение технологии управления полетом силами одного пилота с помощью искусственного интеллекта — из самых значительных и противоречивых?

СЕРГЕЙ МЕЛЬНИЧЕНКО: Именно так. По мере того как продолжаются споры за и против, становится ясно, что любой переход к полетам с одним пилотом потребует самых обширных исследований и испытаний. Авиационные конструкторы стоят перед непростой задачей: они должны найти тонкий баланс между инновациями и безопасностью авиапассажиров. ●

ИЗ АРХИВА СЕРГЕЯ МЕЛЬНИЧЕНКО

Сергей Мельниченко: Переход к полетам с одним пилотом потребует самых обширных исследований и испытаний.

ОБЩЕСТВО В РФ создано волонтерское движение для переселенцев, не знающих русский язык

Терем обетованный

Владимир Емельяненко

Запуск движения «Добро пожаловать в Россию» начался символично. Его волонтеры из РФ и переселенцы из Австрии, Франции и Германии взялись за руки и заговорили на английском: «Welcome to Russia» и на русском: «Добро пожаловать в Россию». Двуязычным стал ответ добровольцев нового движения на растущий поток иностранцев, желающих переехать жить в Россию, но не знающих, как это сделать. После указа президента страны от 19 августа 2024 года о содействии иностранцам из недружественных стран, разделяющих российские традиционные ценности, в переселении в РФ, самый частый вопрос от них: «Нас примут, если семья не говорит по-русски?» Ответ: «Да» увеличил число желающих. Так, по данным депутата Госдумы и одного из создателей «Welcome to Russia» Марии Бутиной, за 2022—2023 годы в страну переехали жить 3553 человека из стран ЕС. А на портал «Welcome to Russia» в день заходят более 500 человек.

За 2022—2023 годы в Россию переехали жить 3553 человека из стран ЕС

«Цифры меняются, — говорит Бутина, — но для нас важно не количество, а качество. До 70% тех, кто едет к нам, — это молодые семьи. Это люди с высшим образованием, с тремя и более детьми. Они боятся за будущее своих детей, не хотят принимать навязываемую Европе американскую повестку «универсального человека». Для этого и едут к нам, чтобы сохранить сложность мира, сохраняя язык, культуру и религию».

Еще поэтому, как заметил переселенец из Австрии и основатель НКО «Moya Rossiya» Мартин Хельд, «едут трудяги с доходом, они, как и я, еще не говорят по-русски, но переполнены желанием развивать Россию и получать выгоды», до 99% из них Россия не платит никаких дотаций, оказывает информационную помощь. Однако, как заметил Хельд, первая сложность его волонтерства — Россия была заточена на противостояние и регулирование трудовой миграции, потому ее миграционная система не готова принимать переселенцев, тем более с Запада и не знающих русский язык.

Еще поэтому двуязычен и портал проекта для переселенцев — граждан недружественных стран https://welcome-to-russia.com/ru/ Он, как и движение, стали путеводителями для тех, кто сам должен выбрать пути переезда — деловая миграция, трудовая, временное или политическое убежище, переселение. ●

АВИАЦИЯ Российский перевозчик впервые арендует самолеты вместе с экипажем

Небо взаймы

РИА НОВОСТИ

Аренда самолета вместе с экипажем помогает решить проблему дефицита кадров в авиаотрасли.

Елена Манукиян

Российская авиакомпания впервые возьмет самолеты в «мокрый лизинг», то есть ей предоставят в аренду воздушные суда вместе с экипажем. Сделку оформляет «Аэрофлот», сообщили в пресс-службе авиаперевозчика. У «Аэрофлота» достигнуты договоренности с компанией iFly, которая готова передать ему в «мокрый лизинг» три широкофюзеляжных лайнера Airbus A330. Расходы на топливо, техническое обслуживание и страхование арендодатель оставляет за собой.

iFly — российская авиакомпания, которая базируется в московском Внуково, она выполняет регулярные и чартерные рейсы по России и за рубеж.

Арендуемые дальнемагистральные лайнеры «Аэрофлот» планирует использовать для полетов по России с 22 декабря. «Полеты на лайнерах iFly под кодом SU на первом этапе сотрудничества будут выполняться в дополнение к действующей программе перевозок «Аэрофлота» из Москвы в пункты Дальнего Востока в период высокого спроса», — говорится в сообщении.

В дальнейшем арендованные самолеты будут задействованы для выполнения регулярных рейсов в рамках полетной программы «Аэрофлота» на направлениях из Москвы во Владивосток, Хабаровск и Петропавловск-Камчатский.

Механизм «мокрого лизинга» для внутренних перевозок легализован в стране с сентября. Его внедрение инициировал «Аэрофлот», который первый его и опробует. Нововведение поможет решить проблему с дефицитом самолетов и пилотов в высокий сезон. Авиакомпании, у которых есть незагруженные воздушные суда, смогут не продавать их, а на несколько месяцев передавать в аренду вместе с экипажем другой компании, которой машин не хватает.

Планируется, что в 2025 году авиакомпании смогут на таких же условиях арендовать самолеты у иностранных компаний для международных рейсов. Минтранс подготовил соответствующие поправки в Воздушный кодекс.

Однако с международным «мокрым лизингом» предстоит решить ряд юридических вопросов. Закон разрабатывается, отмечали в минтрансе, в нем установят требования к воздушным судам, ответственности сторон и экипажам. ●

ЖКХ Первый снег заставил местные власти задуматься, кого привлекать к расчистке дворов и улиц

Лопате не хватает рук

Денис Гонтарь, Ольга Гуго, Ирина Чечурина, «Российская газета», Калининград — Санкт-Петербург — Самара

По первому снегу можно рисовать и тюльпаны,а кто затем возьмет в руки лопату для расчистки тротуаров.

СЕРГЕЙ КУКСИН

На фоне острого дефицита дворников и первых больших снегопадов местные власти задумались, кто будет расчищать дворы и улицы города. Коммунальные службы к внезапно пришедшей зиме оказались откровенно не готовы, снегоуборочная техника тоже, не говоря уже о кадрах.

...Сильный снегопад накрыл Калининградскую область с прошлого четверга. Тогда в регионе выпала месячная норма осадков. И город встал. Вот как оценил ситуацию губернатор Алексей Беспрозванных: «На многих улицах, включая центр Калининграда, я вообще не видел ни техники, ни дворников. Необходимо налаживать системную работу с закреплением ответственных за каждый участок».

Впрочем, проблема кроется не только в неготовности коммунальщиков, но и в дефиците кадров. Количество дворников в два раза меньше необходимого. Желающих идти работать немного, поэтому со следующего года для дворников власти решили поднять зарплату на 18 процентов. А глава региона увидел спасение в заключение срочных договоров с калининградцами, готовыми за плату помогать в уборке улиц и дворов, когда того требует непогода. По его мнению, постоянно держать в штате таких помощников необязательно, привлекать их будут лишь в экстренных случаях.

Поможет ли это, покажет время. По крайней мере в Санкт-Петербурге такой опыт был. Но в итоге от помощи неравнодушных горожан все же решили отказаться. На практике подрядившиеся добровольцы оказались не слишком обязательными: они могли не выйти на уборку, сославшись на плохое самочувствие или внезапные неотложные дела. А быстро найти замену для расчистки улиц от сугробов удавалось не всегда.

АКЦЕНТ

За 4 часа расчистки улиц от снега студенты будут получать тысячу рублей

На этот раз в городе на Неве решили привлечь студентов к уборке снега. Поощрять молодых людей предлагается как денежным вознаграждением, так и билетами на культурные и спортивные мероприятия. Или бесплатным доступом в общественные бани.

Но, конечно, самая актуальная мотивация для студента—деньги. За 4 часа расчистки улиц от снега молодые люди будут получать одну тысячу рублей. Но если студент готов трудиться дольше, то и выплаты увеличатся.

Однако многие относятся к идее скептически. Во-первых, вряд ли молодые люди смогут выходить работать в пиковые снегопады, если они придутся на важные лекции или семинары. К тому же в городе есть и множество других разнообразных предложений заработка, но с более гибким графиком и комфортными условиями труда. Например, на одном из сайтов объявлений о вакансиях сотруднику торгового зала гипермаркета предлагают зарплату до 65 тысяч рублей. Менеджеру по работе с клиентами в сервисе доставки цветов обещают зарплату от 50 тысяч рублей с выходом на работу два через два. А удаленному специалисту чата поддержки онлайн-сервиса с таким же графиком—от 45 тысяч рублей. Хотя следить за чистотой родного города, считают специалисты, достойная работа, но она требует конкурентоспособной оплаты.

Впрочем, в Самаре ставку сделали именно на «комсомольский набор». Здесь вместе с коммунальными службами лопаты наготове держат уже и «Тимуровские отряды» местного отделения «Движение Первых». Именно из его рядов формируют отряды. Адреса помощи, орудия труда, спецовку, транспорт для вывоза собранного снега обеспечат власти на местах. А за добровольцами дело не станет, только в одном из районов города, Кировском, желание бесплатно поработать выразили более 60 ребят. Они будут помогать в уборке прилегающих территорий и домов ветеранов Великой Отечественной войны, тружеников тыла, бойцов СВО и членов их семей. В первую очередь добровольцев планируют задействовать в частном секторе, куда коммунальная техника доезжает нерегулярно. Но в дни обильных снегопадов они будут помогать и на других территориях. ●

ТУРИЗМ Чем закончился скандал на круизном лайнере «Диана»

Голодовка прекратилась

Роман Мерзляков, «Российская газета», Волгоград

Путешествие мечты для волгоградки Натальи Литвиновой и некоторых других пассажиров лайнера «Диана» обернулось голодовкой с требованием полного возврата денег.

Круиз начался в Кейптауне (ЮАР) 13 ноября, финиш—в аргентинском порту Ушуая 3 декабря. Поначалу же все вызывало полный восторг.

—Южная Африка—это как другая планета,—написала Литвинова в соцсетях.—Я приехала за шесть дней до круиза, чтобы увидеть как можно больше Африки. Сказка Кейптауна начинается сразу в самолете, когда видишь Столовую гору с высоты. И уже тут ты пропал! А потом едешь на мыс Доброй Надежды и по дороге общаешься с пингвинами, котиками, ешь устриц и понимаешь, что влюбился в ЮАР навсегда и нет шансов не вернуться сюда. А ведь прошло всего два дня. Впереди еще много особенных мест и новых эмоций.

Насчет особенных мест волгоградка не угадала. Большую часть времени судно просто неспешно качается на волнах. А вот эмоций было немало. Россиянка даже успела отпраздновать свое 46-летие на острове Тристан-да-Кунья. По ее признанию, такого эпичного дня рождения у нее прежде не было.

Однако когда судно подошло к берегам Антарктиды, на загадочный ледовый континент туристам высадиться не удалось. У «Дианы» возникли подозрительные вибрации в двигателе. Капитан принял решение не рисковать в опасных полярных водах и, сократив программу, взял курс сразу к Южной Америке.

«Диана» вмещает до 192 пассажиров. Было несколько европейцев, в основном же китайцы. Но взбунтовались только русские. Наши люди на это путешествие копили несколько лет. Цена на человека—от 938 тысяч до 1,8 миллиона рублей в зависимости от класса каюты. Первыми голодовку объявили екатеринбуржцы. Затем к ним присоединилась волгоградка. Компания Swan Hellenic предложила пассажирам компенсацию половины тура либо кредит на 65 процентов от всех расходов на круиз. Кредит можно потратить на будущую поездку в Антарктику в ближайшие два года.

После нескольких дней россияне все же прекратили протестную акцию. Литвинова продержалась пять суток и тоже прекратила голодать. Она записала видео, которое выложила в интернет: «Конец пятых суток голодания, и я выхожу из него. Я не получу компенсации выше той, которая заявлена, если не буду судиться. Впереди у меня еще месячное путешествие по Южной Америке, мне надо восстановить силы». Наталья сейчас ищет адвоката с опытом в международных делах. ●

АО «Газпром теплоэнерго»
извещает о проведении торгов в электронной форме
по продаже принадлежащих АО «Газпром теплоэнерго»
объектов движимого и недвижимого имущества
в Орловской области

Сведения о продавце (собственнике): АО «Газпром теплоэнерго», тел.: 8-812-207-01-05.
Форма проведения торгов: публичное предложение в электронной форме.
Организатор торгов: ООО ЭТП ГПБ, тел.: +7 (495) 276-00-51.
Документация о торгах в электронной форме размещается в сети Интернет на сайте: ЭТП ГПБ https://etp.gpb.ru/.
Дата и время начала приема заявок: 26.11.2024 г. с 10.00 (время московское).
Дата и время окончания приема заявок: 26.12.2024 г. до 18.00 (время московское).
Дата рассмотрения заявок: 27.12.2024 г. до 18.00 (время московское).
Дата начала проведения торгов в электронной форме: 28.12.2024 г. в 12.00 (время московское).
Сведения об имуществе: право заключения договора купли-продажи принадлежащих АО «Газпром теплоэнерго» объектов движимого и недвижимого имущества в Орловской области.
Начальная цена: 89 836 885,68 рублей (с НДС).
Цена отсечения: 75 361 352,83 рублей (с НДС).
Полный текст извещения на сайте в сети Интернет: http://etpgpb.ru.

НА ПРАВАХ РЕКЛАМЫ

РАКУРС С начала 2024 года в столице построено 60 километров дорог

Новый поворот

Любовь Проценко

Вот уже более тринадцати лет в столице безостановочно идет дорожно-транспортное строительство. По мнению экспертов, благодаря во многом именно этому Москва, десять лет назад возглавлявшая рейтинги самых пробочных городов мира, сейчас не только вышла из них, но еще и регулярно прибавляет скорость движения. Причем у строителей нет деления на большие и малые дороги—строятся как крупные бессветофорные трассы через весь город, так и небольшие связки для улучшения транспортной ситуации в каком-то конкретном районе или микрорайоне.

Вот и в конце прошлой недели, как сообщил мэр Москвы Сергей Собянин, открыли движение на 53-м километре Киевского шоссе рядом с поселком Селятино в Новой Москве. В рамках этого проекта построили и реконструировали 2,6 километра дорог, установили шумозащитные экраны, сделали разворотную эстакаду из центра в сторону ЦКАД. Вроде участок небольшой, но за счет него на Киевском шоссе увеличилось количество полос движения и выросла пропускная способность трассы, что позволило разгрузить весь юго-западный сектор ЦКАД. Кроме того, новая дорога значительно улучшила транспортную доступность жителям поселка Селятино, деревень Софьино и Алабино.

В целом с начала года в строй введено больше 60 километров новых дорог. Среди них, в частности, участок магистрали Солнцево—Бутово—Варшавское шоссе от станции метро «Новомосковская» до улицы Эдварда Грига. Еще один участок дороги, соединившей Московский скоростной диаметр с Симферопольским шоссе. Вошла в строй и первая очередь трассы Мамыри—Пенино—Шарапово (Новомихайловское шоссе). На МКАД закончена реконструкция транспортной развязки с Алтуфьевским шоссе.

Помимо магистралей в городе также возведены 24 эстакады и тоннеля плюс 5 пешеходных переходов. Появились и пешеходные мосты—между стрелкой острова Балчуг и Крымской набережной, а также около учебных корпусов нового кампуса МГТУ им. Баумана и проездов Кадомцева и Проектируемого № 742. Благодаря этим новостройкам Москва поехала быстрее.

Как сообщил Центр организации дорожного движения, средняя скорость движения за 10 месяцев этого года стала выше, чем год назад, на 5 процентов, или вместо 45,2 она составляет теперь 47,6 километра в час.

> Средняя скорость движения за 10 месяцев этого года стала выше, чем год назад

С 2011 года в столице построено 1,2 тысячи километров новых трасс, а к 2030 году планируется проложить еще более 540 километров. Не случайно именно новые современные магистрали сейчас самые быстрые в столице. В частности, северный дублер Кутузовского проспекта—проспект Багратиона—едет со скоростью 90 км/час, а южный дублер—проспект Генерала Дорохова—68 км/час.

Во многом разгрузил транспортную ситуацию в столице пуск Московского скоростного диаметра, заработавшего в сентябре прошлого года. Длиной 68 километров, он позволяет пересечь без единого светофора всю Москву за 40 минут. Открытие южного участка МСД улучшило и ситуацию на шоссе Энтузиастов—там скорость стала больше на 4 километра. А Ленинградскому шоссе ускорение придало открытие нового съезда с улицы Алабяна. В этом году, сообщил мэр Москвы Сергей Собянин, откроется 94 км новых дорог. ●

РЕЗОНАНС «РГ» помогла обманутой пенсионерке вернуть квартиру

Договор—не приговор

Елена Мелихова

Теперь Нина Михайловна Зарубина может спокойно жить в своей квартире, никого не опасаясь. Есть решение Черемушкинского районного суда Москвы: расторгнуть договор пожизненной ренты и вернуть пенсионерке жилье в собственность. Радостную новость нам сообщила Оксана Филачева, защищавшая интересы 85-летней Нины Зарубиной. И отметила роль «Российской газеты», которая помогла отстоять справедливость. «Огромное спасибо за помощь!»—написала она в письме в редакцию.

Историю Нины Зарубиной мы рассказали в январе, когда пожилая москвичка вела борьбу за свою недвижимость уже несколько месяцев. Слушания откладывались, переносились, вторая сторона отказывалась расторгать договор, хоть он явно был заключен с нарушениями.

Осенью прошлого года, напомним, бабушка сама по совету знакомой позвонила в компанию, рекламировавшую услуги по досугу и помощи пенсионерам. Когда на другом конце провода поняли, что имеют дело с человеком, у которого нет родственников, быстро смекнули: их клиент. В тот же день к Нине Михайловне домой приехала сотрудница агентства, представилась Ольгой. И первое, что она сделала,—достала смартфон и стала снимать. Нет, ее интересовала вовсе не бабушка Нина, а ее двухкомнатная квартира. Потом события развивались молниеносно.

—Мне так запудрили мозг концертами, встречами, театрами и помощью по хозяйству, которые мне будут оказывать, что я реально заинтересовалась. Думала: как хорошо сейчас заботятся о стариках! А еще роль сыграло то, что во время прогулки мы встретили женщину, которая рассыпалась в словах благодарности фирме: мол, у нее рента, и она счастлива. Это была подсадная утка: нет таких жильцов в моем доме! Но тогда я этого не поняла и все приняла за чистую монету,—рассказывает Нина Зарубина. Да и значение слова «рента» ей никто не объяснил.

Нина Зарубина: Справедливость восторжествовала! Я так счастлива. Спасибо вам, «РГ»!

ЕЛЕНА МЕЛИХОВА

Уже через несколько дней за Ниной Михайловной прислали такси. Она думала, что едет просто пообщаться со своими благодетелями, а оказалась в кабинете у... нотариуса. За столом—совершенно незнакомые ей люди. Рядом—втершаяся в доверие та самая Ольга. Пенсионерке нотариус задал лишь несколько вопросов, а сам договор даже не зачитал. Хорошо, что велась съемка. Она, кстати, фигурировало в суде. Благодаря ему другая сторона пыталась доказать, что пенсионерка добровольно подписала документы. Но вышло все наоборот. На нем видно, что Нина Михайловна видит людей впервые. С одной из женщин ей и предстоит заключить договор, но даже имя ее Зарубиной неизвестно. Когда нотариус просит ее показать человека, с которым заключается договор, на помощь растерянной Нине Михайловне приходит одна из сопровождающих и ее рукой указывает на кивающую головой незнакомку. Что касается условий, то ей их озвучивают: «Единовременная выплата 1,5 миллиона рублей и потом ежемесячно по 25 тысяч». И ни слова о том, что, по сути, она продает свое жилье и с этого момента уже его собственником не является. Нине Михайловне подсовывают на подпись одну за другой бумаги, которые она, не читая, подписывает. Верит!

А после возвращения домой начинают происходить странные события. Проводной телефон, являющийся ее основным средством связи с миром, не работает. Проверка сотрудников телефонной станции показала, что кто-то намеренно перерезал провода... Были и другие настораживавшие моменты. Неизвестно, чем бы закончилась эта история, если бы не знакомая Нины Михайловны Марина Пучкова.

Все это ей показалось странным, ведь у ее возрастной подруги не осталось ни одного документа после того самого дня. А когда они вместе поехали в МФЦ, оказалось, у квартиры Нины Зарубиной теперь новый собственник.

Фирма, обхаживавшая пенсионерку, тотчас умыла руки: они—посредники, а желание заключить ренту было якобы добровольным. Также кто-то обмолвился, что расторгнуть договор нельзя, а за посреднические услуги в сделке было получено полмиллиона. К слову, рыночная стоимость квартиры Зарубиной в десять раз выше той, что была перечислена ей на счет.

—Не нужны мне их деньги, пусть забирают. Квартиру верните,—плакала бабушка. Но ее просто выставили за дверь.

Из-за такого потрясения у Нины Михайловны пошатнулось и без того слабое здоровье. А из-за опасения за свою жизнь ей даже пришлось нанимать охрану.

К счастью, Нине Зарубиной встретился неравнодушный адвокат Оксана Филачева. Она составила исковое заявление в суд. Но новые владельцы не хотели добровольно расставаться с недвижимостью и делали все, чтобы затянуть процесс.

Благодаря грамотно построенной защите пенсионерки удалось доказать, что она реально не осознавала сути заключаемого договора. Для этого пришлось провести судебно-медицинскую экспертизу. Девять экспертов были единогласны: Зарубина не понимала того, что она подписывала.

Изучив все обстоятельства дела, а также результаты экспертизы, заслушав свидетельские показания, а также мнение самой пенсионерки, суд принял решение в пользу бабушки, признав договор пожизненной ренты недействительным. Нина Михайловна Зарубина обязана вернуть полученные деньги, но при этом квартира вновь переходит в ее собственность.

—Справедливость восторжествовала! Я так счастлива,—улыбается Нина Михайловна и празднует победу за чашкой чая вместе со своими друзьями.

Рады и адвокат, и приятели Зарубиной, которые ее поддерживали все это время. Но юрист Оксана Филачева не сомневается: роль сыграло и то, что дело пенсионерки получило общественный резонанс и в ситуацию вмешалась «РГ».

—Эта история должна стать предупреждением другим одиноким бабушкам и дедушкам, что нужно быть крайне осторожными с подобными предложениями. Ни в коем случае нельзя заключать сомнительных договоров с незнакомцами. А уж тем более касающихся недвижимости,—говорит Оксана Филачева.

Нина Михайловна в итоге без помощи не осталась. ●

ОБЪЯВЛЕНИЕ ВЫСШЕЙ КВАЛИФИКАЦИОННОЙ КОЛЛЕГИИ СУДЕЙ РОССИЙСКОЙ ФЕДЕРАЦИИ

В соответствии с Законом Российской Федерации от 26 июня 1992 года № 3132-1 «О статусе судей в Российской Федерации» Высшая квалификационная коллегия судей Российской Федерации объявляет об открытии вакантных должностей:

- **заместителя председателя Четвертого кассационного суда общей юрисдикции;**
- **заместителя председателя Седьмого кассационного суда общей юрисдикции;**
- **3 (трех) судей Четвертого кассационного суда общей юрисдикции;**
- **председателя Арбитражного суда Камчатского края;**
- **заместителя председателя Арбитражного суда Вологодской области;**
- **заместителя председателя Арбитражного суда Липецкой области;**
- **судьи Арбитражного суда Поволжского округа;**
- **судьи Арбитражного суда Центрального округа;**
- **судьи Третьего арбитражного апелляционного суда;**
- **заместителя председателя Южно-Сахалинского гарнизонного военного суда.**

Заявления и документы, перечисленные в пункте 6 статьи 5 вышеназванного Закона, принимаются от претендентов на указанные вакантные должности с понедельника по четверг с 10.00 до 18.00, в пятницу — с 10.00 до 16.45 (обед с 13.00 до 13.45) по адресу: 125993, г. Москва, ул. Баррикадная, 8, строение 4, каб. № 105.

Последний день приема документов — **27 декабря 2024 года**. Заявления и документы, поступившие после указанного срока, к рассмотрению не принимаются.

Медиацентр сообщает

КРУГЛЫЙ СТОЛ «ГОРОД БУДУЩЕГО БЕЗ СТРОИТЕЛЬНЫХ ОТХОДОВ—МИФ ИЛИ РЕАЛЬНОСТЬ?»

10 декабря в 12.00 в медиацентре «Российской газеты» состоится круглый стол от компании РОКВУЛ **«Город будущего без строительных отходов—миф или реальность?»**. В рамках круглого стола обсудят текущую ситуацию с переработкой строительных отходов, сложности и преграды для рециклинга, а также возможные пути решения. В том числе в рамках круглого стола будут озвучены результаты опроса представителей строительных компаний о степени их вовлеченности в проблему.

Аккредитация СМИ для участия в мероприятии по электронной почте mc@rg.ru или по телефону +7 (495) 775-31-18 (68-05) до 9 декабря 17.00 мск.
При публикации материалов и цитировании участников ссылка на мероприятие и «Российскую газету» как организатора—обязательна.

ТРЕНД

Бизнес-ланчи дорожают, но пользуются спросом

ДЕЛО ВКУСА

Анастасия Вяткина

Бизнес-ланчи за 9 месяцев 2024 года подорожали на 11% по сравнению с тем же периодом прошлого года, согласно данным «Чек Индекс». При этом спрос вырос на 12%.

Суп стоит в среднем 306 рублей (на 11% больше, чем в прошлом году), горячее с гарниром—317 рублей (на 10% больше), салат—258 рублей (на 11% больше). Как отмечают аналитики «Чек Индекса», на фоне роста цен в общепите более чем на 10% год к году закономерно повышение стоимости основных блюд. Как правило, наиболее популярные из них представлены в бизнес-ланчах и доступны по ценам ниже, чем при отдельной продаже.

Во время рабочего дня каждый третий (38%) россиянин остается на рабочем месте, а 34% идут в столовую или кафетерий, показал опрос исследовательского центра «Зарплата.ру» и агрегатора скидок «Едадил». Наиболее распространенным вариантом остается приготовление еды дома для офисного обеда—так поступают 62% россиян. Учитывая, что, по данным того же исследования, 41% российских офисов оборудован местами для разогрева еды, условия для такого подхода созданы достаточно комфортные.

АЛЕКСЕЙ ФИЛИППОВ/ТАСС

Около трети офисных сотрудников обедают в столовой или кафетерии, а 62% приносят еду из дома.

Часть офисных сотрудников (33%) отдает предпочтение блюдам кафе и ресторанов, а 21% —покупке продуктов в магазине. По данным опроса, проведенного исследовательским центром портала Superjob.ru, по заказу готовой еды в офис лидирует Красноярск—15% опрошенных. За ним следуют Нижний Новгород, Омск и Челябинск (14%), Москва, Ростов-на-Дону и Уфа (13%). В Казани и Краснодаре доля сотрудников, предпочитающих доставку, составляет 12%, в Новосибирске, Самаре и Воронеже —11%. Замыкают рейтинг Волгоград, Санкт-Петербург, Екатеринбург (10%) и Пермь (8%).

Что касается гастрономических предпочтений, то среди самых популярных блюд превалируют супы и основные горячие блюда—их предпочитает каждый второй опрошенный. За ними следуют салаты (29%), пицца (25%), роллы и суши (15%). Доля любителей фастфуда и бургеров составила 12%, выпечки—8%. Более экзотические варианты, такие как шаурма, блюда азиатской кухни и сладости, были выбраны 4% респондентов. Шашлыки и блины нашли своих поклонников среди 3% участников опроса.

В сегменте напитков 7% отдали предпочтение прохладительным напиткам, в то время как 3% остановили свой выбор на чае или кофе.

Еще один вариант пообедать в офисе—это корпоративное питание. По словам Надежды Лахотской, руководителя сервиса корпоративного питания Яндекс Еды (Ланч Карта), услугами сервиса пользуются 13 тыс. компаний, в которых трудится 51 тыс. сотрудников. На питание каждого работника устанавливается индивидуальный лимит—чаще всего на день, реже—на неделю. Сотрудники обедают в кафе и ресторанах рядом с офисом, делая заказы через приложение.

По данным исследования «Зарплата.ру» и «Едадил», каждый пятый опрошенный (20%) поделился, что его компания предоставляет бесплатное питание, преимущественно это обеды в кафетерии или столовой. Кроме того, многие офисы предлагают сотрудникам бесплатный чай и кофе (по 10%), а также сладости и фрукты (8%). По данным пресс-службы Купер, чаще всего работодатели заказывают в офис молоко, воду, шоколад и батончики, свежие овощи, растительное масло, напитки и печения. ●

РЫНКИ Все больше россиян интересуются курсами в сфере красоты и здоровья, однако не все обучение безопасно

Бьюти наверняка

Анастасия Вяткина

Спрос на услуги косметологов этой осенью вырос почти на треть по сравнению с аналогичным периодом прошлого года. На этом фоне заметен интерес и к профессии косметолога—спрос на обучение с нуля и профессиональную переподготовку в области красоты и здоровья увеличился на 82%. Однако качество таких курсов не всегда высокое, отмечают опрошенные «РГ» эксперты.

В сентябре — ноябре 2024 года спрос на услуги косметологов вырос на 29%, посчитали аналитики «Профи.ру». Самыми популярными оказались контурная пластика губ (53%), ботулинотерапия (21%) и пластическая хирургия груди (15%). «Мы связываем это с современными стандартами красоты, которые регулярно можно встретить в социальных сетях и на улицах. В ближайшем будущем спрос на услуги косметологии, вероятно, будет только расти»,—отметил Алексей Раевский, директор по маркетингу и росту сервиса «Профи.ру».

Параллельно увеличивается спрос на обучение в сфере красоты и здоровья. Так, на «Авито Услуги» в этом году спрос на обучение с нуля и курсы профессиональной переподготовки вырос на 82% по сравнению с 2023 годом. Среди самых популярных направлений лидируют наращивание ресниц (+183%), парикмахерское дело (+148%), работа мастера по бровям (+120%) и косметология (+108%).

Разнообразие образовательных предложений впечатляет: от коротких семинаров до долгосрочных программ, от очного формата обучения до дистанционного. Например, можно найти курсы по эстетической дерматологии, где акцент делается на уход за кожей, диагностику и лечение различных кожных заболеваний. Другой востребованной областью являются курсы по инъекционным методикам, которые обучают проведению процедур с использованием ботокса и филлеров. Также популярностью пользуются программы по аппаратной косметологии, где обучают работе с лазерами, радиочастотными устройствами и ультразвуковыми технологиями.

Однако с увеличением интереса к обучению возникает и необходимость обратить внимание на качество этих курсов. Краткосрочные онлайн-программы могут быть опасны, особенно если это касается инъекционных процедур.

«Здесь требуется очень внимательный, практически индивидуальный подход: постановка руки, учет огромного числа нюансов и индивидуальных подходов к проведению лекции, которые онлайн изучить практически невозможно. То есть, по сути, никто в этом случае не берется четко контролировать вас и отвечать за результат такого образования. Никакой курс-онлайн за неделю, скорее всего, не даст даже этой формальной стороны»,—рассказала «РГ» проректор Института косметологии «Дом Русской Косметики» Анна Сикорская.

Для допуска к проведению инъекционной процедуры необходимы удостоверение о квалификации, наличие дипломов, свидетельство об окончании ординатуры, диплом о профессиональной переподготовке и аккредитации.

Необходимость медицинского образования для работы в этой области зависит от типа предоставляемых услуг. В косметологии есть две сферы: эстетическая и медицинская. Эстетическая включает бытовые процедуры для улучшения внешнего вида и профилактики косметических недостатков. Для таких процедур не требуется медицинское образование. Специалисты проходят обучение и могут оказывать услуги на дому, в бьюти-коворкингах или салонах.

Медицинская косметология включает инъекции и аппаратные процедуры, которые требуют медицинского образования и квалификации. Специалист должен иметь базовое врачебное образование и диплом врача-дерматолога об окончании ординатуры. Он также должен иметь дополнительное образование в области медицинской косметологии и работать только в лицензированных медицинских учреждениях.

Специалисты со средним медицинским образованием могут получить квалификации в сестринском деле косметологии и медицинском массаже, пройдя профессиональную переподготовку. Однако вне зависимости от уровня образования всем медицинским работникам необходимо иметь аккредитационное свидетельство, подтверждающее их знания и навыки.

HR-директор рекрутинговой компании «В Кадре» Варвара Райкова рассказала, что клиники с устоявшейся репутацией в первую очередь ориентируются на специалистов с высшим медицинским образованием. «Если десять лет назад, на этот пункт могли закрывать глаза, то сейчас законодательство стало более строгим, что идет на пользу отрасли»,—говорит эксперт.

Кроме того, от косметологов обычно требуют от 3 до 5 лет профессионального опыта. Поэтому молодым выпускникам медвузов сложно устроиться в крупные клиники. Как и в других сферах, дефицит кадров ощущается остро. Специалисты с хорошей репутацией и опытом всегда ценятся, но клиники, которые предлагают невыгодные условия труда, сталкиваются с нехваткой кадров чаще, чем их конкуренты, считают в рекрутинговой компании. ●

КОСМЕТОЛОГИЧЕСКИЕ УСЛУГИ: ОБУЧЕНИЕ, ЗАРПЛАТЫ, СПРОС

Источники: «Сравни.ру», «Профи.ру», Fullscreen Communications

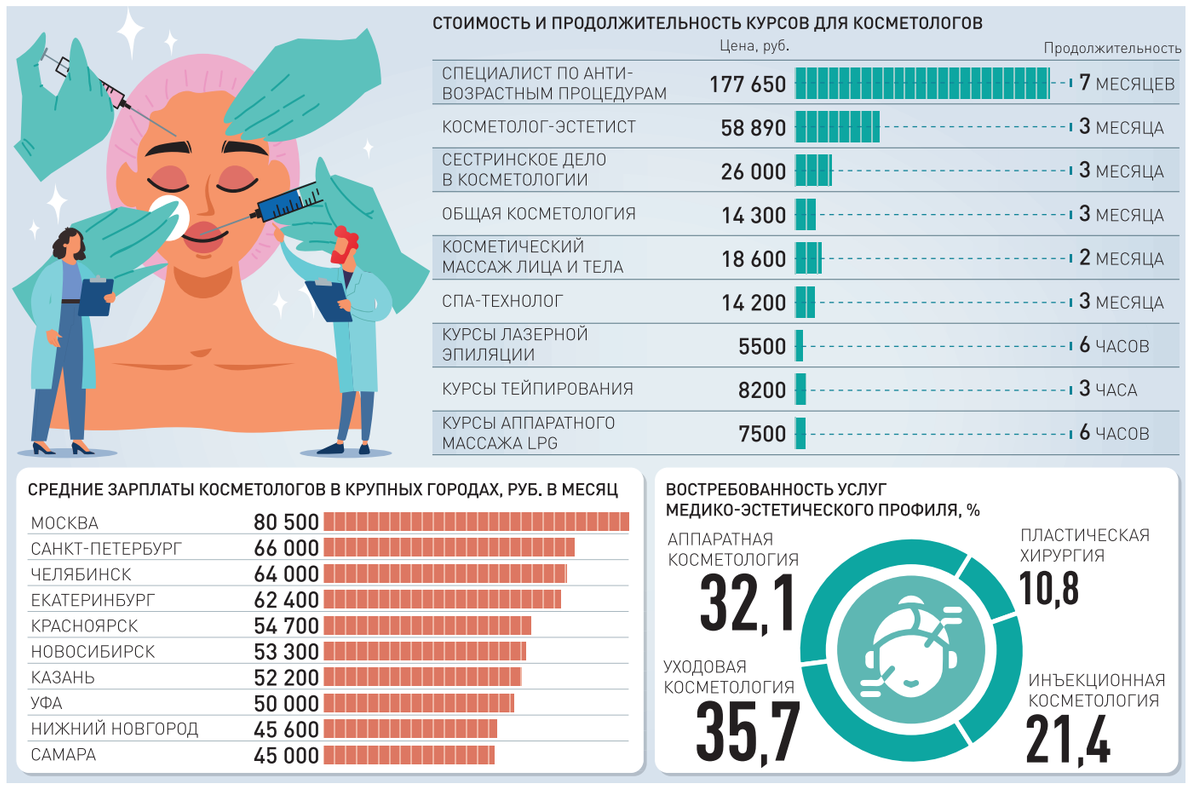

ИНФОГРАФИКА «РГ» / АЛЕКСАНДР ЧИСТОВ / ЕВГЕНИЯ НОСКОВА

АКЦЕНТ

Краткосрочные онлайн-программы могут быть опасны, особенно если это касается инъекционных процедур

РЫНОК ТРУДА Работодатели стали чаще искать специалистов со знанием корейского, китайского и немецкого языков

Замолвили слово

Софья Ефремова

За последний год на рынке труда спрос на специалистов со знанием корейского языка вырос на 182%, китайского—на 89%, а немецкого —на 14%, сообщила пресс-служба «Авито Работы». Сегодня эти языки становятся необходимыми для работы в самых разных областях: от машиностроения до образования.

При этом одним из самых востребованных языков среди работодателей остается английский. За год количество вакансий с этим требованием на платформе увеличилось на 18%. Предложения для специалистов со знанием английского сконцентрированы в основном в сфере образования, где особенно востребованы преподаватели, а также в оптово-розничной торговле и туристической отрасли.

«Знание английского языка остается основной и топовой потребностью, но растет потребность в знании и арабского, корейского и других языков. Растущий туризм в России и за ее пределами, развивающийся культурный обмен, перестраивающаяся логистика, трансформирующаяся экономика страны отражается и на потребности в знании тех или иных языков», — говорит Фарида Мирзабалаева, к.э.н., доцент Базовой кафедры ТПП РФ «Управление человеческими ресурсами» РЭУ им. Г.В. Плеханова.

Действительно, спрос на знание иностранных языков в России продолжает расти, и речь идет не только об английском.

Как отмечает Роман Губанов, директор по развитию «Авито Работы», востребованность корейского языка увеличилась в 2,8 раза за год (на 182%). Вакансии со знанием корейского связаны с работой вахтовым методом в Южной Корее, а также с занятостью в пищевой промышленности, транспортном машиностроении, строительстве и туризме.

Китайский язык занимает второе место по динамике спроса. По словам Губанова, работодатели активно ищут специалистов по продажам и менеджеров по работе с клиентами со знанием китайского, где количество вакансий за год выросло на 221% и 175% соответственно. Эксперт отмечает, что такой рост связан с укреплением экономических связей между Россией и Китаем.

Общий спрос на китайский на платформе вырос на 89%, при этом большая потребность в знании языка наблюдается в сфере образования и науки, а также среди специалистов в строительстве, общепите и оптово-розничной торговле.

На другой платформе по поиску работы, SuperJob, заметили, что доля мест, на которые ищут людей со знанием китайского, составила 26% от общего числа вакансий, требующих знания иностранного языка.

Растет потребность в репетиторах и преподавателях немецкого, что связано с популярностью различных образовательных программ. Рост спроса на этот язык составил 14% за год, заметили эксперты «Авито Работы». А на платформе SuperJob позиции, для устройства на которые нужен немецкий, составляют 3% от общей доли вакансий, требующих знания языков.

В пресс-службе сервиса отмечают, что специалисты с редкими языками могут рассчитывать на зарплаты около 140 тыс. рублей. Например, на вакансию «Специалист технической поддержки (со знанием немецкого языка)» предлагают заработную плату от 115 тыс. рублей в месяц с локацией в Москве, а на позицию «Переводчик арабского и английского языков», которая предполагает командировки в Египет,—150–180 тыс. рублей.

Эксперты платформы также рассказали, что чаще всего знание языков становится преимуществом при найме в сферах услуг B2B, машиностроения, металлургии, добычи сырья и автомобильном бизнесе. Помимо вышеперечисленных популярными среди работодателей языками SuperJob назвали турецкий (10% от числа вакансий, требующих знания языка), испанский (5%), французский (4%) и арабский (3%).

Одним из факторов того, почему российские компании нуждаются в специалистах, которые знают иностранные языки, Мирзабалаева назвала появление новых ниш—производственных, туристических, сельскохозяйственных. Происходит это, по словам эксперта, из-за переориентации экономики на дружественные страны, которые сейчас говорят на китайском, арабском, турецком и других языках.

Есть и другие причины роста спроса на иностранные языки.

«Еще один фактор—заполнение освободившихся после отъезда части иностранных компаний новыми производствами. Например, китайские инвестиции в строительство и другие виды бизнеса в России расширяют потребность в найме сотрудников со знанием китайского языка», — добавила Мирзабалаева.

По ее словам, наем российских специалистов, которые знают китайский, арабский или корейский, позволяет компаниям быстрее решать производственные задачи и сократить издержки. ●

АКЦЕНТ

Специалист техподдержки со знанием немецкого может рассчитывать на зарплату от 115 тыс. рублей в месяц, переводчик с арабского — от 150 тыс. рублей

FIZKES/ISTOCK

Знание языков — преимущество при устройстве на работу в машиностроении, металлургии, добыче сырья.

ЦИФРА

221

ПРОЦЕНТ

составил годовой рост спроса на специалистов по продажам со знанием китайского языка

РАКУРС Какие изменения ждут сегмент арендных электросамокатов

В широкий прокат

Мария Кузнецова

Водителям электросамокатов предлагают разрешить передвигаться по выделенным полосам для общественного транспорта, контроль возраста пользователя может быть интегрирован с «Госуслугами», а сам возрастной ценз повышен с 14 до 16 лет. Нарушения хотят фиксировать в автоматическом режиме и выписывать штрафы по аналогии с автомобилями. Возможные изменения в этой быстрорастущей отрасли обсудили представители профессионального сообщества и заинтересованных ведомств на круглом столе в рамках «Транспортной недели».

В этом году 61 млн человек воспользовались прокатными электросамокатами, всего на этих средствах индивидуальной мобильности (СИМ) совершили 272 млн поездок, сообщила директор Ассоциации операторов микромобильности Ксения Эрдман. Эти показатели с каждым годом растут, и если в среднем по стране число пользователей за год увеличилось на 30%, то в Томске—в два раза, в Екатеринбурге—в два с половиной, а в «Сириусе», по словам начальника Научного центра безопасности дорожного движения МВД России Дмитрия Митрошина, в разгар сезона творится вообще «полный кошмар».

Количество ДТП с участием СИМ тоже неуклонно растет. В этом году число погибших и пострадавших увеличилось в полтора раза по сравнению с прошлым годом. За девять месяцев жертвами таких происшествий стали 44 человека, причем трое из них не были пользователями электросамокатов. Пострадали за этот период более 4 тысяч человек.

> В этом году прокатными электросамокатами воспользовались 61 млн человек

Опаснее всего на местах пересечения транспортных и пешеходных потоков—на перекрестках, на выездах с прилегающих территорий. На тротуарах происходит треть всех происшествий, уточнил Митрошин.

«Популярность и удобство самокатов вызвали настолько бурный рост, что городская среда оказалась к нему не готова. Особенно остро ощущается нехватка инфраструктуры и систем контроля. Исследовав зарубежный опыт, можно сказать, что единого действенного механизма здесь нет, нужен комплексный подход»,— отметила председатель Общественного совета при минтрансе Татьяна Горовая.

В необходимости комплексного подхода к регулированию отрасли уверен и Митрошин. Все что происходит с СИМ, по его мнению, должно быть регламентировано и урегулировано—от момента появления самоката до утилизации. Вторая обязательная составляющая—классификация, потому что нельзя предъявлять одинаковые требования к маломощному самокату и моноколесу, которое может разгоняться до 70 км/ч.

СЕРГЕЙ МИХЕЕВ

Передвижение на электросамокате особенно опасно в местах пересечения транспортного и пешеходного потоков.

Эрдман убеждена, что говорить о безопасности нельзя без разведения потоков пешеходов, автомобилистов и СИМ. Пока же общая протяженность всех велодорожек страны составляет только 5 тыс. км, и до 2030 года электросамокаты вряд ли уйдут с тротуаров. В отдельных случаях они могут двигаться по проезжей части, но у них нет возможности ехать по выделенной автобусной полосе, указала эксперт. Такое предложение представители отрасли уже направили в минтранс.

Замдиректора департамента госполитики в области автомобильного и городского пассажирского транспорта минтранса Владимир Луговенко рассказал, что сейчас проектируются изменения в Правила дорожного движения, чтобы контрольно-надзорные органы могли более эффективно контролировать передвижение на средствах индивидуальной мобильности.

«Прорабатываются вопросы в части увеличения до 16 лет возраста пользователя СИМ. Также есть вопросы по однозначной идентификации, что считать СИМ. Я думаю, месяц нам нужен на то, чтобы подготовить обновленную редакцию Правил дорожного движения»,—отметил представитель минтранса.

Сенатор Артем Шейкин считает, что уже сейчас нужно заняться и разработкой технических средств, которые будут в автоматическом режиме фиксировать все нарушения на электросамокатах, идентифицировать пользователей и штрафовать по аналогии с автомобилями. ●

ТЕМ ВРЕМЕНЕМ

Пока кикшеринговая отрасль ждет изменений на федеральном уровне, операторы в регионах работают в рамках соглашений с местными властями: определяют порядок использования СИМ, правила размещения парковок, зоны ограничения движения. С нарушителями тоже борются. За несоблюдение пользовательского соглашения самокатчикам могут выписать немалые штрафы, а именно: за поездки вдвоем или в состоянии алкогольного опьянения, за использование СИМ несовершеннолетним. Новшество этого года—скауты-штраферы, которые курсируют по городу и пресекают езду не по правилам, в некоторых городах налажено сотрудничество с инспекторами служб парковок. Самые крупные сервисы проката—Woosh, «Юрент» и «Яндекс Go»—ввели превентивный контроль. Если тест на знание Правил дорожного движения или на когнитивные функции не пройден, самокат не «заведется». Хорошо показала себя технология «антитандем»—при езде вдвоем самокат сам значительно снижает скорость, и ехать на нем уже неинтересно. Возраст пользователя компании контролируют через банковские ID, но в Ассоциации операторов микромобильности надеются, что в следующем году возможна интеграция с «Госуслугами». Уроки по вождению электросамокатов для старшеклассников тоже уже не редкость.

Российская газета
www.rg.ru
2 декабря 2024
понедельник № 273 (9515)

ПАРАЛЛЕЛИ Наши корреспонденты получили задание купить билет на главный рождественский и новогодний спектакль в Милане, Париже, Лондоне, Нью-Йорке и некоторых российских городах

Загадка Щелкунчика

В круговороте новостей под Новый год всегда важнейшим для нас становится балетный спектакль Большого театра, на который хочется попасть, да цены не пускают. Конечно, дело это связано не просто с вечными билетными спекулянтами, но в первую очередь с неистребимой тягой населения к высокому искусству. Так вот, сегодня, в понедельник 2 декабря, с 10 утра по новой спецпрограмме, призванной расправиться со спекулянтами, руководство Большого театра начинает предварительную продажу билетов на главный новогодний спектакль страны совсем по-новому. В кассах никаких билетов — все только на сайте bolshoi.ru.
Не больше 4 штук через один личный кабинет — и пройти на спектакль по паспорту (или другому достойному документу, на который выписан билет).
Напомним: часть билетов выделена социальным учреждениям, полторы тысячи — участникам СВО и членам их семей.
А вот 12 процентов от общего числа билетов каждый (!) может выкупить через обычный аукцион. Все предвкушают эту битву истинных ценителей балета, которым нипочем начальная цена торгов в 100 тысяч рублей.
Тем более что сайт Большого обещает неудачникам сюрприз: впервые в истории накануне Нового года пройдет прямая трансляция «Щелкунчика».
А кто-то уже готов лететь за тысячи километров от Москвы — тот же балет, но цены чуть приятнее. Впрочем, свободных мест уже практически не найти. Даже в Донецке, в Донбасс Опере — все-таки зона СВО — билеты (здесь дешевле всего, от 300 до 800 руб.) раскуплены на все новогодние дни.
При этом — хоть театры всей страны аукционов по «Щелкунчику» не объявляли — цены на эти зимние спектакли поднялись запредельно: выше обычных раз в пять-шесть. Вот ведь что делает с нами страсть к высокому искусству, подтверждают отовсюду собкоры «РГ».

ДАМИР ЮСУПОВ / БОЛЬШОЙ ТЕАТР

В Большом — «Щелкунчик»: партию Мари танцует Нина Капцова, в роли Принца — Артем Овчаренко.

КАК У НАС

МОСКВИЧИ ЛЕТЯТ НА БАЛЕТ В СИБИРЬ

Новосибирск: билет в театр и на самолет

— Публика уже привыкла к тому, что поход в театр в новогодние праздники нужно планировать заранее, – говорит заместитель гендиректора по связям с общественностью Новосибирского театра оперы и балета (НОВАТ) Александр Савин.

В афише Новосибирского театра оперы и балета с 17 декабря по 8 января стоят 26 спектаклей «Щелкунчик». В продаже было почти 38 тысяч билетов. Театру пришлось ставить дополнительные спектакли, чтобы все желающие смогли побывать на главной новогодней постановке.

Цена билетов на 8 января начинается от 3,5 тысячи рублей и доходит до 8,5 тысячи. Разбег цен в декабре существеннее—от 3 тысяч до 12,5 тысяч. А места в ложе— 20 тысяч. 30 и 31 декабря цена билетов начинается от 5 тысяч и доходит до 35 тысяч (в ложи, где предлагается дополнительный сервис).

В предновогодние дни на балет в Новосибирск все чаще приезжают гости из соседних городов. Бывает, даже москвичи прилетают целыми компаниями: в Новосибирске «Щелкунчик» идет, как и в Большом, в постановке Юрия Григоровича. «Нам дешевле слетать на спектакль в Новосибирск, чем пытаться купить билеты в Большой театр», — поделилась мама троих детей москвичка Наталья Зимина.

Хотя... в Новосибирске многие не понимают: почему ажиотаж именно вокруг «Щелкунчика», почему непременно в канун Нового года. Конечно, есть привычки и традиции – но можно шире посмотреть на афишу: здесь немало других роскошных спектаклей, и балетных, и оперных—«Золушка», «Спящая красавица», «Жизель», «Корсар». Вот-вот в декабре состоится премьера оперы-сказки «Двенадцать месяцев». Стоимость билетов и на них выше обычной. Но главное—есть выбор. К примеру, на декабрьскую «Золушку» билеты от 2,5 тысячи, а в феврале—от 500 рублей.

ЦИФРА

100 ТЫСЯЧ РУБЛЕЙ — начальная цена торгов билета на балет в Большой

Петербург: лучший билет за ваши 30 тысяч

В одной Мариинке в декабре Щелкунчик 30 с лишним раз победит Мышиного короля. В афише три версии балета: классическая, в хореографии Василия Вайнонена; в постановке художника Михаила Шемякина (хореограф Кирилл Симонов) и в версии Театра балета им. Леонида Якобсона. Билеты на предновогодние спектакли пока есть. Самый дешевый билет вчера на сайте — 4800 рублей. К концу месяца нижняя планка цен вырастает до 10 тысяч. Максимальная цена—30 тысяч.

Такой же разброс цен на спектакли в конце декабря в Михайловском театре—от 6 тысяч до 30 тысяч за билет. Естественно, никакая «Пушкинская карта» не светит: номинал ее 5 тысяч. За 6 тысяч достанется билет не ближе 2-го ряда 3-го яруса. Партер—20 тысяч.

Как пояснили в комитете по культуре Петербурга, по законодательству театры сами устанавливают цены на билеты в зависимости от спроса. Следуют общемировому тренду.

Конечно, старшее поколение с ностальгией вспоминает времена, когда билеты в ту же Мариинку (тогда еще Кировский театр) были доступны всем, даже с переплатой перекупщикам или покупкой «в нагрузку» билетов в непопулярные театры. Но... есть, говорят, в Москве счастливчики, считающие, что и с учетом транспортных расходов (билетов туда-обратно на Сапсане) посещение «Щелкунчика» в Мариинском или Михайловском обойдется дешевле, чем поход в Большой театр. Вы таких не встречали?

Пермь: «детский» спектакль популярнее «взрослого»

Уже практически нет билетов на балет «Щелкунчик» и в Перми. В Пермском театре оперы и балета цены на декабрьские спектакли начинаются от 8 тысяч рублей, а самые дорогие—в партере—обойдутся в 20 тысяч.

—Спрос на пермского «Щелкунчика» объясняется тем, что этот спектакль идет в уникальной постановке Алексея Мирошниченко, — уверена Юлия Баталина, редактор отдела культуры ИД «Компаньон». —Пермский «Щелкунчик»—балет исключительной красоты, в нем показана история взросления девочки в России времен Чайковского. Кроме того, «Щелкунчика» у нас показывают лишь в новогодние дни. Это подогревает зрительский интерес, и потому билеты, хоть и стоят дорого, разлетаются моментально.

> В предновогодние дни на балет в Новосибирск все чаще приезжают из соседних городов. Бывает, даже москвичи: «Щелкунчик» здесь идет, как и в Большом театре, в постановке Юрия Григоровича

К слову, в Перми еще одна версия «Щелкунчика» поставлена детской балетной школой «Фуэте». На сцене—более сотни артистов, самому младшему чуть больше трех лет. Билеты раскупаются даже быстрее, чем на «взрослую» постановку. Показательно, что в обычные дни билеты на спектакли в пермском оперном гораздо дешевле. На балет «Ярославна» — от 3 000 до 7 000. На детские спектакли—от 200 до 3 500 рублей.

Екатеринбург: есть билетик на 3 января!

Та же картина. Билеты на предновогодние показы «Щелкунчика» в екатеринбургском «Урал Опера Балет» раскуплены больше месяца назад. Но посмотреть чудесную сказку можно и в дни новогодних каникул. На 3 января есть билеты на вечерний спектакль: ближе к оркестру—15 тысяч.

Зато 19 января можно насладиться балетом из ложи бельэтажа за вполне приемлемые 2,5 тысячи рублей.

Выбрать вместо «Щелкунчика» другой спектакль с новогодней тематикой в декабре в Екатеринбурге тоже не получится. Раскуплены билеты и на балет «Снежная королева», и на оперу «Морозко», и на Рождественский концерт. Цена билетов на январь на эти постановки — от 650 рублей до 10 тысяч. Правда, их уже почти нет.

Очень уж хочется новогоднего настроения. Зрители ворчат, но при этом платят. Ну а раз так — почему бы цены не поднять? ●

РИА НОВОСТИ

На сцене Новосибирского академического театра — балет «Щелкунчик» в постановке Юрия Григоровича.

Подготовили Татьяна Тюменева, Константин Бахарев, Наталья Решетникова, Марина Порошина, Елена Мационг

КАК У НИХ

РОЖДЕСТВО С ТВОИМИ, А НОВЫЙ ГОД С КЕМ ХОЧЕШЬ

Италия: В Ла Скала — через спекулянтов

В Италии принято ходить в оперный театр в период зимних праздников, который стартует уже в начале декабря. Для местных жителей — это не просто развлечение, а важная культурная традиция, которая объединяет семьи и друзей. Другое дело, что организовать сейчас семейно-дружеский поход не так просто, как может показаться на первый взгляд.

Наиболее известная традиция—это презентация сезона в Ла Скала, которая всегда приходится на 7 декабря, в день покровителя Милана святого Амвросия. В этом году публике, в рядах которой ожидаются президент и премьер Италии, покажут «Силу судьбы» Джузеппе Верди. Оперу, открывшую сезон 59 лет назад и отсутствовавшую в миланском театре 25 лет, впервые поставит музыкальный руководитель Риккардо Шайи, а российская оперная дива Анна Нетребко исполнит партию Донны Леоноры.

В период рождественских праздников в Ла Скала, как и в других знаменитых итальянских оперных театрах, спектаклей нет. Местным жителям в этот период не до оперы и балета, они заняты походами по родным и друзьям. Знаменитая итальянская пословица гласит: «Рождество с твоими, а Новый год с кем хочешь». И, видимо, по этому принципу работают и оперные театры. Так, 31 декабря в этом году в Ла Скала представят балет «Щелкунчик» в исторической постановке Рудольфа Нуриева. Билеты на премьеру и новогодний спектакль давно раскуплены. Цены, как правило, на эти постановки варьируются от 35 до 130 евро (от 4 до 16 тысяч в пересчете на рубли).

Купить билет на оперу в Италии в праздничный период—настоящее искусство, требующее опыта, быстроты и удачи. Но не секрет, что билеты в легендарный Ла Скала, в особенности на премьерный показ и новогодний спектакль, нередко становятся объектами спекуляции.

Чаще всего перекупщики действуют следующим образом: покупка билетов через неофициальные сайты; продажа по цене в 2—3 раза выше номинала; использование онлайн-платформ и теневых посредников; быстрый выкуп билетов при официальной продаже с целью перепродажи.

Но итальянцы редко придают деятельность спекулянтов огласке. Поэтому этот бизнес процветал, процветает и, судя по всему, будет процветать.

ENGLISH NATIONAL BALLET

Таким страшноватым образом мышиного короля Английский национальный балет рекламировал свою постановку «Щелкунчика».

Франция: Чайковский под хип-хоп

Попасть на знаковый спектакль в Париже—будь-то балетный или оперный—в предрождественские дни декабря дело довольно проблематичное, если не позаботиться об этом заблаговременно. Львиная доля билетов продается на сайте главных столичных музыкальных площадок, а это Парижская национальная опера с ее двумя театрами (историческая Опера Гарнье и Опера Бастилии). Так вот в первом, где объявлен спектакль шведского хореографа-авангардиста Александра Экмана Play (современный балет на тему фантазий взрослых, ностальгически мечтающих попасть в мир детских игр), все билеты распроданы вплоть до 4 января будущего года. Хотя цены там кусались, начинались от 160 евро и доходили до 285 евро (примерно от 19 до 34 тысяч рублей).

Конечно, можно испробовать давний способ—приобрести билет с рук втридорога. Заметим, что число спекулянтов здесь сильно поубавилось после того, как лет десять назад за нелегальную перепродажу ввели серьезные штрафы от 15 до 30 тысяч евро.

Чуть получше ситуация в Опере на площади Бастилия, где пойдет балет «Пахита» Жозефа Мазилье в постановке известного французского хореографа Пьера Лакотта. Это классический спектакль о временах оккупации Испании наполеоновскими войсками, одна из версий которого в 1882 году была инсценирована великим Мариусом Петипа. Так вот там ценник от 140 до 224 евро. Билеты раскуплены на все даты до 28 декабря. Но вот на 29-е и 30-е осталось несколько мест.

Традиционный для этого времени года балет «Щелкунчик» в Париже идет лишь в одном месте — на сцене Theatre Libre («Свободный театр»). Удивила афиша спектакля: на ней был изображен парень, крутящийся на голове. Испанка Бланка Ли перелопатила этот шедевр в странное «шоу», где ребята и девчата отплясывают под ритмы в стиле хип-хоп, то и дело исполняя фигуры брейк-данса. Ну а где же здесь Петр Ильич? Мелодии Чайковского порционно вставлены в ткань этого зрелища, от которого, если судить по реакции некоторых зрителей, становится не по себе. С билетами в «Свободный театр» проблем нет: есть на все декабрьские даты, стоимость от 12 евро до 105.

АКЦЕНТ

> 31 декабря в Ла Скала представят балет «Щелкунчик» в исторической постановке Рудольфа Нуриева. Билеты на новогодний спектакль давно раскуплены

Британия: «Золушка» только в Новом году

В Новый год в Лондонской Королевской опере, которую часто называют театром Ковент-Гарден, сцену отдали во власть балета. Ставить будут «Золушку» Сергея Прокофьева в постановке режиссера Мартина Георгиева. Прима-балерина россиянка Наталья Осипова, солистка Большого театра в 2004—2011 годах. В творческую команду, создавшую волшебный мир «Золушки», вошли художник-декоратор Том Пай, обладатель престижной премии Лоренса Оливье за лучшую сценографию, художник по костюмам Александра Бирн, получившая «Оскар» за работу над костюмами в фильме «Елизавета: Золотой век», иллюзионист Крис Фишер, работавший на постановке пьесы «Гарри Поттер и Проклятое дитя». Кстати, все без исключения театральные критики британских СМИ единогласно оценили постановку на пять звезд.

Но увидеть единственное дневное представление «Золушки» 31 декабря будет непросто. На сайте театра все билеты распроданы, и уже давно. Впрочем, администрация предлагает не отчаиваться и каждый день отслеживать поступление в продажу «отказных» билетов. Зато на 1 января билеты доступны, хотя их и осталось пока не больше двадцати. Цены: 154 фунта (около 20 тысяч рублей) на балконе, 170 фунтов (22,5 тысячи рублей) в партере и 616 фунтов (82 тысячи рублей) в ложе. Билеты на новогоднее представление можно поискать не в кассах театра, а у онлайн-сервисов. И тут может улыбнуться удача. У компании StubHub в наличии оказалось 12 билетов. Вот только цены кусаются. За место в амфитеатре предлагают отдать 312 фунтов (41,5 тысячи рублей). А вот место в 9-м ряду партера будет стоить 1034 фунта (137,5 тысячи рублей).

США: Рождество в девятом ряду

Вечер перед Рождеством (с 24 на 25 декабря) подавляющее большинство американцев традиционно проводят в кругу семьи. Даже в никогда не спящих мегаполисах к вечеру улицы в этот день совершенно пустынны. Театры конкурировать с традицией не пытаются, поэтому все представления в этот день ставятся на первую половину дня, чтобы заядлый театрал успевал и насладиться искусством, и посидеть за праздничным столом с близкими. Например, нью-йоркская Метрополитен-опера в этом году предлагает встречать Рождество под «Волшебную флейту» Моцарта (это единственная постановка в репертуаре в праздничные дни). Время сеанса—полдень, но сам предпраздничный день (24 декабря), как правило, в Америке рабочий. Возможность успеть и на работу, и в театр, и за стол есть не у многих, поэтому трудностей с наличием билетов, как правило, не возникает. К началу декабря раскуплена примерно половина мест. Желающие еще могут найти билет хоть в 9-м ряду в самом партере, хоть на галерке. Цена—от 45 до 230 долларов (от 5 до 24 тысяч в пересчете на рубли). А за «Щелкунчиком» ньюйоркцам в этот раз придется отправиться в другой город, например—в Бостон или Чикаго. Там расценки на эту традиционную рождественскую постановку примерно такие же. Само Рождество (25 декабря), как и вечер накануне, принято проводить в кругу семьи, поэтому постановок в этот день в американских театрах нет вовсе.

А вот Новый год—праздник более компанейский. Метрополитен-опера в новогодний вечер предлагает гостям «Аиду» Верди. И хотя ценник уже заметно выше (до 380 долларов, около 40 тысяч рублей), билетов к началу декабря осталось не так много, а в партере их уже не найти. ●

Подготовили Игорь Дунаевский, Нива Миракян (Рим), **Вячеслав Прокофьев** (Париж), **Иван Сысоев**

КАК ВАМ ЭТО?

СКОЛЬКО СТОИТ НОВОГОДНЕЕ НАСТРОЕНИЕ

В соцсетях бурно обсуждают цены на «Щелкунчик». Ректор Академии русского балета имени Вагановой Николай Цискаридзе призвал ограничивать цены на билеты в гостеатры хотя бы в непраздничные дни. Зампред думского Комитета по культуре Елена Драпеко рассуждала: «Театры существуют в том числе за счет налогов; налоги платят все, а попадают избранные, которым это по карману?»
«РГ» расспросила тех, кому театр небезразличен: что они думают о дорогом «Щелкунчике».

Сергей Шуб, гендиректор театра-фестиваля «Балтийский дом»:
— Цены и должны расти, но в разумных пределах. Театры только частично финансируются государством, им приходится зарабатывать самим. А цены растут буквально на все. И нужно увеличивать гонорары, которые мы платим приглашенным режиссерам, художникам. Все это так. Но не нужно скатываться до спекуляции. Нужно иметь совесть, как у русских купцов. Да, билеты и по крайне завышенным ценам тоже покупают. Но, извините, поход в Мариинский становится для 90 процентов населения Санкт-Петербурга недосягаемой мечтой. Мы в своем театре такого себе не позволяем. Цены на новогодние каникулы повышаем не более, чем на 20—25 процентов от обычной цены.

Дмитрий Солонников, директор Института современного государственного развития:
— Такой ценник означает: театры фактически поделены на элитарные и «для всех». Сейчас не советские времена, когда театры были для широких масс. К тому же дорожает все: и продукты, и коммунальные услуги. Да, это обидно, когда работающий человек зачастую не может себе позволить приобрести билеты на «Щелкунчика» — у многих зарплаты несопоставимы с театральным ценником. Но такова реальность: у кого с финансами не очень, для тех есть более дешевый театральный сегмент.

Ирина Брондз, худрук-директор петербургского театра «Карамболь»:
— Мы социально ориентированный театр и дорожим своими зрителями. Любой ребенок имеет право приобщиться к искусству и расти на качественных театральных постановках. Для человека очень важны воспоминания детства, где есть место театральному чуду, сказке, музыке. Важно, чтобы спектакли, которые дети увидели, давали повод подумать о себе, родных и друзьях. Если мы говорим о ценах на билеты на детские спектакли, мне кажется, что они не должны быть лишь для элиты.

ПРЕМЬЕРА В МХТ им. Чехова вернулась «Чайка»

Дебют Хабенского

Инга Бугулова

На московской сцене начался сезон «Чаек» — знаковую чеховскую пьесу театры, словно сговорившись, выпускают один за другим. Предпремьерные показы отшумели на днях в Театре на Бронной в постановке Константина Богомолова, над новой версией своего знаменитого спектакля работает в Театре им. Моссовета Андрей Кончаловский... На минувших выходных «Чайку» представили в МХТ. Здесь, однажды перевернув историю русского театра, она с тех пор звучит по-особому. А вернул ее на эти подмостки Константин Хабенский, не побоявшись выбрать самый неразгаданный и самый театральный сюжет Антона Павловича для своего режиссерского дебюта.

«Чайка» должна была снова «прилететь» в Художественный театр, но кто ее поставит? Режиссеры, которым Константин Хабенский предлагал подумать над пьесой, почему-то идеей не вдохновлялись. Тогда худрук решил взять все в свои руки. Сравнениями ни с великими предшественниками (а в МХТ «Чайку» ставили Виктор Станицын, Борис Ливанов, Олег Ефремов), ни с современниками «дебютанта» не напугать.

— Я человек в творчестве наглый, и, наверное, мелочиться было бы неправильно. Режиссера, который бы захотел поставить «Чайку», я не нашел, а объяснять кому-то, как я это вижу, — глупо, поэтому пошел этой дорогой сам, — рассказывает Хабенский. — Мы попытались отойти от шаблонной напевности Чехова, поискать в диалогах героев главные слова и важные паузы. А еще немного сместили адресность. В нашем спектакле адресат не всегда тот, с кем разговаривают, но и тот, кто этот разговор просто слышит.

Чудеса начинаются сразу: занавес открывается под песню группы «АукцЫон». «Далеко, далеко да далеко, одиноко ли ей, одиноко» — и эти строки вдруг про «Чайку» и ее героев тоже. По сцене тем временем бегают четверо ребятишек: два мальчика и две девочки в белых костюмчиках и платьицах. Им весело, они играют — и пока еще не знают, что те самые, одинокие и безответные, это в будущем они сами.

АЛЕКСАНДРА ТОРГУШНИКОВА / МХТ ИМ. ЧЕХОВА

Декорации спектакля напоминают лодочную станцию. Деревянный помост, камыши... И чайка, конечно.

АКЦЕНТ

Чудеса начинаются сразу: занавес открывается под песню «Далеко» группы «АукцЫон»

Костя, Нина, Маша и Семен — ровесники, по сути, родные друг другу люди. У них одно на всех детство, они вместе взрослели. Тема беззаботного мальства, его блаженного незнания в трактовке Константина Хабенского проходит через всю «Чайку» и углубляет героев и их отношения.

Треплева и Тригорина режиссер тоже делает ровесниками, и сразу и без того «заточенный» у Чехова конфликт становится еще острее. На фоне «талантливого беллетриста», с которым сошлась мать и которым восхищается Нина, Треплев и так чувствовал себя недооцененным и ненужным, представьте, каково его самолюбию теперь? Может, поэтому у Ильи Козырева Константин выходит чрезмерно невротичным — на лбу у него пластырь, доказывая Нине свою любовь, он с размаху бьется головой о шкаф, в порыве истерики после провала пьесы — пытается уплыть на лодке, но не справившись с веслами, с грохотом швыряет их...

— Мой герой решил преподнести своей маме, известной актрисе, урок. Но талантлив ли он на самом деле или бездарен? Это ведь очень важный момент. В нем бунтует гений или обычный эгоизм? Мы специально не даем однозначного ответа, пусть каждый зритель найдет свой, — говорит артист.

В роли Аркадиной — Кристина Бабушкина. «Я не Юпитер, я женщина» — говорит героиня, и эта мысль — показать не эфемерную творческую личность, а обыкновенную женщину со своей болью — была для актрисы главной. Вообще, уверяет Константин Хабенский, женщины и есть главные персонажи «Чайки»: «В центре — их любовь, самоотверженность, тепло, внимание по отношению к мужчинам. Причем это внимание может либо поднять мужчин до звезд, либо вогнать в землю и превратить в погасшие угольки от старого костра».

Декорации спектакля напоминают лодочную станцию — деревянный помост, камыши, даже вода, по которой шлепают герои. Время от времени над действием с криками взлетают тени чаек. Чуть впереди — такая же деревянная сцена и лавочка перед ней. Здесь Нина Заречная (Софья Шидловская) и будет читать свой знаменитый монолог. В спектакле она договаривает каждую фразу до последней капельки дыхания в груди и сдавленного голоса, а новую начинает с шумного вдоха — так, что зрители этой мистерии вздрагивают.

У Игоря Верника эта встреча с «Чайкой» уже вторая — в спектакле Оскараса Коршуноваса он играл Тригорина, теперь — ему досталась роль Дорна. Доктора тоже решили прочитать не в классическом варианте: циничный и уставший от жизни у Чехова, здесь он, наоборот, горяч и полон любви к жизни.

— У Чехова все одиноки и все хотят спрятаться в другого человека. Дорн все видит и ничего не говорит, он понимает, что учить кого бы то ни было — бессмысленно, — рассказал о своей роли Игорь Верник. — Я помню, как репетировали «Чайку» с Олегом Ефремовым — он молчал, курил, и все артисты ждали — что он сейчас скажет? И в этой тишине было слышно, как рождается его мысль. Константин Хабенский на первую же репетицию пришел с множеством идей, и мы с радостью погрузились в работу.

— Время идет, ритмы меняются, — объясняет Константин Хабенский. — Но мы замахнулись и на большие мхатовские паузы, мы и сегодня не боимся их держать.

Словом, «Чайка» на афише МХТ — снова событие и притяжение для зрителя. Искать в ней отголоски любимых и знакомых спектаклей прежних лет можно, но стоит ли? Одно можно сказать точно: режиссер-дебютант рискнул и не проиграл, новая «Чайка» случилась. Костя Треплев работу Кости Хабенского, без сомнения бы, оценил. ●

КСТАТИ

Ближайшие показы «Чайки» в МХТ — 9 и 24 декабря. Билеты — от 1200 до 20 000 рублей.

МУЗЫКА «Все цвета джаза» названы в Москве

ПОБЕДИЛА ФАНТИНЕ

Александр Алексеев

Эта награда, ставшая главной джазовой премией России, теперь вручается ежегодно. Благо интерес к джазу растет. В 2024 году в России состоялось 99 джазовых фестивалей.

Звезд на церемонии собралось немало: Игорь Бутман, Лариса Долина, Fantine, Вадим Эйленкриг, Денис Клявер... Ведущими торжественной церемонии стали популярная певица Этери Бериашвили и Билли Новик из группы Billy's Band. Они назвали имена победителей, выбранных народным голосованием на сайте премии «Все цвета джаза».

Проголосовали более 20 тысяч, а номинаций — семь: «Восходящая звезда», «Фестиваль года», «Площадка года», «Релиз года», «Музыкант года», «Мероприятие года» и «За вклад в развитие джазовой культуры в России».

В номинации «Релиз года» победил альбом Натальи Чайковской «Мой город», где собраны интерпретации ее музыки в исполнении пианиста Сергея Жилина и его оркестра «Фонограф-Симфо-Джаз». «Фестивалем года» оказался вологодский «Блюз на веранде». А музыкантом 2024 года слушатели признали австралийско-американскую вокалистку Фантине, пять лет назад переехавшую в Москву и продолжающую учить русский язык. Певица едва сдерживала эмоции, получая награду: «В ожидании итогов вся моя семья стояла ушах, была как на иголочках. Джаз для меня — любовь с первого взгляда с 19 лет!». «Восходящей звездой» названа певица Варвара Убель, «Лучшим мероприятием года» — «Джаз на воде». «Площадкой года» стал питерский JFC Jazz Club. ●

СОБЫТИЕ Завтра в Москве покажут фильм Эмира Кустурицы «Люди Христовы»

На ком креста нет

Игорь Елков,
«Российская газета»

В Зале церковных соборов храма Христа Спасителя 3 декабря покажут сербский фильм «Люди Христовы. Наше время». Мировая премьера прошла осенью в Белграде.

Это рассказ об уничтожении Украинской православной церкви киевскими властями. Эта трагедия предваряет более страшную: атаку на все христианство, вне конфессий. На экране мелькают кадры скандального открытия Олимпиады в Париже, покушения на Трампа. О происходящем размышляют граждане Сербии, Великобритании, Италии, России и Украины. А незаурядной ленту делает не только участие Эмира Кустурицы, но и Йована Марковича, режиссера, отца-основателя югославской киношколы. На экране священник и философ Марио Сельвини из Генуи, богослов епископ Сербской православной церкви Ириней. Пытаются понять, почему «Сатана здесь правит бал», поэты и репортеры. Многие остались за кадром — они живут в Европе и на Украине.

АКЦЕНТ

Незаурядной ленту делает не только участие Эмира Кустурицы, но и Йована Марковича, режиссера, отца-основателя югославской киношколы

Кустурица надеется, что «Люди Христовы» будут показаны в сербских школах. Фильм выйдет в Греции, где православного христианства придерживается 98% населения. От 80% населения исповедуют православие в Болгарии, Грузии, Румынии, Молдавии и Беларуси. Свыше 70% — в России, на Украине, Кипре и др. Создатели фильма делятся планами о выходе на кинорынки Латинской Америки. С Украины уже идут гневные отклики, хотя показов там еще не было.

Пару слов о том, что не увидите на экране. Кажется невероятным, но людям, которые открыто говорят о гонениях на христиан, есть чего опасаться не только на Украине. «В Сербии наши «партнеры» и «друзья» стараются убить в нас Бога «мягкой силой», — говорит Кустурица.

Мне посчастливилось смотреть «Люди Христовы. Наше время» в Дрвенграде, сидя в паре метров от Эмира, слушать его мнение. А затем я из его этнодеревни на границе Сербии и Боснии отправился в Белград. Центр города, здесь городская скупщина Белграда, мэрия и резиденция президента. На балконе верхнего этажа развивается флаг сообщества лиц нетрадиционной ориентации. В Сербии это сила, и совсем не мягкая. Это при том, что православия в Сербии (без учета Косово) придерживается 85% населения. Поэтому неправительственные грантоеды работают по двум направлениям: возбудить ненависть к России, принудив ввести против нас санкции и разрушить традиционные семью, обычаи, культуру.

За это обещают вступление в ЕС. Правда, без Косово. Что, во-первых, для серба неприемлемо, во-вторых, сербы не дураки и знают, что туркам уже несколько десятилетий обещают то же самое. Что, Турция уже в ЕС?

Но авторам «Людей Христовых» придется держать удар. Их оппоненты работают иезуитски-цинично. В Сербии ежегодно проводят «понос у Београду» (понос по-сербски «гордость»). Это лица нетрадиционной ориентации напоминают о себе. В прошлый раз среди участников парада, как заявили сами организаторы, 30% — украинцы и русские. А это уже совершенно новый поворот.

В Сербии 150 тысяч наших релокантов. И 45–50 тыс. украинцев, в основном русскоговорящих. Эти украинцы часто положительно относятся к Путину, тогда как живущие в стране россияне в целом не поддерживают его. Это не моя оценка, так утверждает президент Сербии.

Может, поэтому большие ресурсы брошены на то, чтобы отправить наших релокантов в атаку на традиционные ценности православной Сербии?

Думаю, и об этом нужно помнить, когда смотришь этот фильм. Это не вопрос принадлежности к определенной конфессии, а глобальная война за души. ●

Российская Газета

НА МЕЖДУНАРОДНОЙ ЯРМАРКЕ ИНТЕЛЛЕКТУАЛЬНОЙ ЛИТЕРАТУРЫ

non/fictio№26

5—8 ДЕКАБРЯ 2024 ГОДА В ГОСТИНОМ ДВОРЕ

ПОДПИСКА НА ИЗДАНИЯ «РОССИЙСКОЙ ГАЗЕТЫ» ПО СПЕЦИАЛЬНЫМ ЦЕНАМ НА СТЕНДЕ Р-1

ПРЕЗЕНТАЦИИ АВТОРОВ «РОССИЙСКОЙ ГАЗЕТЫ»:

НИКОЛАЙ ДОЛГОПОЛОВ
«Легендарные разведчики-4»,
5 декабря 13.00–13.45*,
Пресс-клуб

СЕМЕН ЭКШТУТ
«Миф и история»,
5 декабря 14.00–14.45*,
Пресс-клуб

ЖУРНАЛ «РОДИНА»
«Семейные ценности»,
5 декабря 15.00–15.45*,
Пресс-клуб

АЛЕКСАНДР ГАСЮК
«Виктор Бут. Непокоренный»,
6 декабря 18.15–19.15*,
Амфитеатр

*Возможны изменения, следите за программой на сайте https://moscowbookfair.ru/.

реклама 16+

ИГРА СЛОВ

Павел Басинский,
писатель

ПОСЧИТАЛИ ПО ОСЕНИ

В субботу в Нижнем Новгороде состоялось важное культурное событие — объявление и награждение лауреатов Всероссийской литературной премии «Болдинская осень». Она вручалась в трех номинациях: «Проза», «Поэзия» и «Литературная критика».

Я имел честь быть членом жюри в «Критике» и могу свидетельствовать, что организаторы премии устроило все честно. Было онлайн-голосование без какого бы то ни было давления со стороны нижегородцев, чтобы победили «свои». В наше жюри также вошли главный редактор издательства «Молодая гвардия» Мария Залесская и писатель, ректор Литературного института Алексей Варламов. После первого отбора «ридеров» мы выставляли баллы по десятибалльной шкале четырнадцати номинантам, из них составлялся «короткий список» из семи человек (все они получили денежные призы) и путем арифметического подсчета определялся лауреат.

Словом, посчитали по осени...

Так же происходило и в двух остальных номинациях, где в жюри вошли прозаики Роман Сенчин, Павел Крусанов, поэт Влад Маленко, поэт и главный редактор «Литературной газеты» Максим Замшев и другие серьезные люди.

Литературная премия «Болдинская осень» существует с 2007 года. За 17 лет ее лауреатами стал 21 человек. В 2021 году по решению нижегородских властей и за счет местного бюджета премия приобрела статус всероссийской.

Тем не менее у этой премии есть одна особенность: тексты должны обязательно отражать тематику регионов России. Действие должно происходить в каком-либо населенном пункте нашей страны, кроме Москвы и Петербурга, раскрывать его историю или региональную специфику.

> В Нижнем Новгороде наградили лауреатов литературной премии «Болдинская осень»

Условие спорное. Но интересное. С одной стороны, неправильно диктовать автору место, где происходят события его прозы, а тем более — поэзии. С другой... Например, великая американская проза довольно четко делится на «южную» и «северную». Может, и нам пора задуматься о масштабах своей страны? Понять, что писать стихи, а тем более прозу в Москве и на Сахалине — не одно и то же. Что темперамент народов Севера отличается от темперамента жителей Кубани.

В этом году на премию было подано свыше 450 заявок из 60 регионов России. Призовой фонд составил 1 млн 200 тыс. рублей.

До этого в августе в Большом Болдине прошел X Межрегиональный слет молодых литераторов, который объединил более 100 участников из разных регионов России. Юбилейный слет был организован Нижегородской государственной областной универсальной научной библиотекой им. В.И. Ленина при поддержке нижегородского министерства культуры. В Большое Болдино съехалась молодежь не только из Нижегородской области, но и из Луганской Народной Республики, Республики Армения, Хабаровского и Алтайского краев и других регионов страны.

Здесь уместно вспомнить, что такое «болдинская осень» в жизни А.С. Пушкина. Это великий пример того, что писателю не нужно искать специального места для творческого вдохновения и ждать благоприятного времени, чтобы оно снизошло. Оно само тебя найдет, причем в самом неожиданном месте и, быть может, в самое неподходящее для этого время.

Между прочим, так случилось со многими современными российскими писателями во время карантина, вызванного эпидемией ковида. Вынужденная изоляция привела к тому, что редакционные портфели журналов и издательств пополнились изрядным количеством качественных рукописей.

Это случилось и с Пушкиным осенью 1830 года. Он приехал в нижегородское Болдино 3 сентября вовсе не для того, чтобы создавать шедевры, а чтобы вступить во владение и — что греха таить — заложить сельцо Кистенёво, выделенное отцом по случаю предстоявшей женитьбы на Наталье Гончаровой. Но свадьба расстраивалась из-за того, что родители не хотели выдавать дочь без приданого, а его-то и не было. Ссора с будущей тещей, решение Пушкина не жениться вовсе... В Болдино еще и настиг карантин из-за эпидемии холеры... Неугомонный Пушкин пытался бежать, подкупал кордоны из местных мужиков, но его возвращали обратно.

> Писателю не нужно искать места для вдохновения и ждать времени, чтобы оно снизошло

И тогда случилось чудо. Нигде, как в Болдине в течение трех осенних месяцев, Пушкин не писал так плодотворно. Судите сами. 7 сентября он пишет стихотворение «Бесы» («Мчатся тучи, вьются тучи...»), которое в будущем станет смысловым камертоном одноименного романа Ф.М. Достоевского. 8 сентября появляется его великая «Элегия» («Безумных лет угасшее веселье...»). 9 сентября написана повесть «Гробовщик» из «Повестей Белкина». 13 сентября — «Сказка о попе и работнике его Балде». 14 сентября — «Станционный смотритель». 25 сентября закончен «Евгений Онегин».

Дальнейший подсчет по осени собственных шедевров изумлял самого автора, о чем он и сообщал в письмах друзьям. (Кстати, письма эти, как и послания невесте, на почте прокалывались прутом или шпагой для того, чтобы окуривать содержимое химикатами.)

«Домик в Коломне», «Моцарт и Сальери», «Скупой рыцарь», «Выстрел», «Метель»...

Всего за три месяца «болдинского сидения» Александр Сергеевич создал 58 произведений во всех жанрах: проза, поэзия, критика и драматургия.

Ну а потом все наладилось до поры до времени. И карантин закончился, и женитьба состоялась...

Назову и я нижегородский литературный урожай этого года. В номинации «Проза» лауреатом стал саратовский прозаик Данила Катков с романом «Переправа». Лучшим поэтом признан нижегородец Дмитрий Терентьев со сборником стихов «По небесному ковру». А главным «зоилом» современности назвали поэта, прозаика и критика, главного редактора крутого сетевого журнала «Формаслов» Анну Маркину. Она живет в Люберцах Московской области. ●

— Все колонки автора
rg.ru/sujet/3663

Российская газета
www.rg.ru
2 декабря 2024
понедельник № 273 (9515)

НОВОСТИ

Китайский гроссмейстер пока не хочет рисковать

ДЕЛЯТ ДОСКУ И КОРОНУ

Анна Бекетова

Действующий чемпион мира китаец Дин Лижэнь и победитель турнира претендентов Гукеш Доммараджу из Индии сыграли вничью в шестой партии матча за шахматную корону, который проходит в Сингапуре.

Дин Лижэнь белыми фигурами не смог выйти вперед, хотя владел небольшим преимуществом. Однако китайский гроссмейстер не стал рисковать и не воспользовался ошибками соперника. Участник предыдущего чемпионского матча россиянин Ян Непомнящий даже написал в соцсетях: «Не совсем понимаю, что происходит, но тем интереснее. Одна из самых забавных и несуразных партий, что я видел».

Дин Лижэнь и Гукеш Доммараджу ушли на выходной с равным счетом—3:3 .

Матч за звание чемпиона мира состоит из 14 партий с классическим контролем времени. Победить досрочно можно, набрав 7,5 очка раньше 14-й партии. В случае ничейного исхода шахматисты 13 декабря проведут тай-брейк. ●

Мичков третий раз за сезон НХЛ забил в овертайме

ПОМОЩНИК ПОДРАСТАЕТ

Илья Соболев

Российский форвард «Филадельфии» Матвей Мичков, который проводит дебютный сезон в Национальной хоккейной лиге, становится все более заметной фигурой. В матче с «Сент-Луисом» именно его шайба в овертайме принесла «Филадельфии» победу—3:2.

Победные шайбы в дополнительных пятиминутках становятся фирменным почерком 19-летнего Мичкова. Он уже трижды забил в овертаймах. И это даже отметил главный тренер «Филадельфии» Джон Торторелла, ранее критиковавший россиянина.

«У нас появилась уверенность в овертаймах. Мичков нам с этим очень помог, в прошлом году у нас были проблемы»,—констатировал специалист.

Добавим, что в этом же матче Матвей отдал шикарную голевую передачу. После 23 игр у форварда стало 19 (9 шайб + 10 передач) очков. По этому показателю Мичков лидирует в бомбардирской гонке среди новичков. ●

Большунов без побед в четырех гонках Кубка России

ДРОН В БЕДРО

Сергей Сокольский

В поселке Вершина Теи в Республике Хакасия стартовал второй этап Кубка России по лыжным гонкам. Как и первый в мужском зачете, он открылся победой 21-летнего Савелия Коростелева. Только если неделю назад Савелий выиграл гонку с раздельным стартом классическим ходом на 15 км, то теперь дистанция была 10 км.

А что трехкратный олимпийский чемпион Александр Большунов? Он показал лишь девятое время с 48-секундным отставанием. Плюс на трассе с ним приключилась неприятность. В конце второго круга, когда Большунов проходил прямой участок трассы, ему в бедро врезался квадрокоптер. Спортсмен взмахнул палками, но все же удержал равновесие. На тот момент Александр уступал лидировавшему Коростелеву больше полминуты: как столкновение отразилось на итоговом результате Большунова—судить сложно.

Саша без побед уже четыре гонки подряд в Кубке России. На 15 км свободным стилем у него было серебро. Напомним, из-за болезней Большунов не смог нормально подготовиться к сезону. ●

ФУТБОЛ После громкого заявления губернатора «Крылья Советов» победили многократного чемпиона страны

98 минут—и все равно «Зенит» не выиграл

Артур Нанян

Самарские «Крылья Советов» сотворили одну из главных сенсаций первой части сезона: в матче 17-го тура команда Игоря Осинькина обыграла в гостях многократного чемпиона страны «Зенит» со счетом 3:2.

К выезду в Санкт-Петербург «Крылья» готовились на фоне гигантского скандала после слов губернатора Самарской области Вячеслава Федорищева о том, что клуб задолжал 36 миллионов рублей неким преступникам, занимающимся коррупцией в судейском корпусе. Информационная бомба—и никак иначе. Все уже успели выступить: известные в прошлом игроки, эксперты, РФС. По словам президента Премьер-лиги Александра Алаева и главы РФС Александра Дюкова, дело будет доведено до конца, и все виновные понесут наказание.

Что ждет «Крылья Советов»—вот что волнует болельщиков. Еще осенью шли слухи о переменах в руководстве клуба, а также об отставке главного тренера команды Игоря Осинькина. Однако Осинькин по-прежнему на месте. Впрочем, не исключен вариант с его уходом уже на следующей неделе. Посмотрим.

А пока «Крылья» в фантастическом по накалу матче нанесли «Зениту» первое домашнее поражение в нынешнем сезоне. Они выстояли. Даже когда судья добавил восемь минут в концовке при счете 3:2, когда питерцы давили, били по воротам, самарцы не сдались и добились своего. Сенсация. В чем-то даже, возможно, исторический матч для команды, судьба которой интересует сейчас чуть ли не всю российскую футбольную общественность.

—Негатив постоянно вокруг нас. Остался один матч до конца года—посмотрим, какой будет реакция руководства клуба. Что касается моего будущего, то готов к любому исходу, не держусь за свое место,—подчеркнул после встречи Осинькин.

Что символично, героем матча в Санкт-Петербурге стал экс-форвард «Зенита» Иван Сергеев, который осенью вернулся в «Крылья». Сергеев оформил дубль, хотя мог забить и больше, реализуй он выход один на один в концовке.

—Тяжелая была игра, мы много защищались. Наш козырь—контратаки, и мы воспользовались им. Эта победа—заслуга всей команды, мы молодцы,—сказал Сергеев.

Еще одна сенсация прогремела в Москве, где «Локомотив» принимал «Химки». Хозяева проиграли 1:3, потерпев третье поражение подряд во всех турнирах.

Сейчас можно с уверенностью говорить о том, что «красно-зеленые» угодили в кризис. И если поражения от «Спартака» в чемпионате и в Кубке от «Динамо» еще можно как-то объяснить, поскольку в соперниках были гранды отечественного футбола, то неудача в противостоянии с «Химками»—это серьезный звоночек.

—Мы думали только о победе, но, к сожалению, игра диктует другие сценарии. Сложно что-либо загадывать. Близится конец года, парни устали, вылезают всякие болячки. Однако это не оправдание: нужно до конца придерживаться дисциплины. Постараемся проявить себя в Краснодаре,—заявил рулевой «Локомотива» Михаил Галактионов.

Уступила на выходных еще одна команда, входящая в топ-3—речь о «Краснодаре». «Быки» потерпели первое поражение в нынешней Премьер-лиге, крупно проиграв «Спартаку» (0:3).

Героем матча стал форвард сборной Коста-Рики Манфред Угальде, забивший два мяча. Еще один гол в свой актив записал аргентинец Эсекьель Барко. «Спартак» опередил «Локомотив» в таблице благодаря дополнительным показателям и вышел на третье место.

Кубок России

В конце прошлой недели состоялась жеребьевка следующих стадий плей-офф в верхней и нижней частях сетки Кубка России—в «Пути РПЛ» и «Пути регионов» соответственно.

Так, в полуфинале «Пути РПЛ» действующий обладатель трофея питерский «Зенит» встретится с «Ростовом», а в другой паре нас ждет столичное дерби между ЦСКА и «Динамо». Первые встречи запланированы на 11—13 марта следующего года, ответные—на 17—15 апреля. Победители сыграют в финале «Пути РПЛ».

Что касается «Пути регионов», то в 1/4 финала этой части сетки состоятся следующие матчи: «Краснодар»—«Ахмат», «Урал»—«Рубин», «Акрон»—«Спартак», «Динамо» (Махачкала)—«Локомотив». Игры пройдут с 11 по 13 марта. Победитель пар будет определен по итогам одной встречи, неудачники сразу вылетят из Кубка. ●

РИА НОВОСТИ

Защитник «Крыльев» Николай Рассказов (справа) отбирает мяч у зенитовца Густаво Мантуана.

АКЦЕНТ

Самарский клуб нанес питерцам первое домашнее поражение в нынешнем сезоне в Премьер-лиге

Положение команд

	И	В	Н	П	М	О
1. «Зенит»	17	12	3	2	36–10	39
2. «Краснодар»	17	11	5	1	34–12	38
3. «Спартак»	17	10	4	3	33–14	34
4. «Локомотив»	17	11	1	5	33–26	34
5. «Динамо» М	16	9	4	3	32–18	31
6. ЦСКА	17	8	4	5	27–13	28
7. «Ростов»	17	6	5	6	26–27	23
8. «Рубин»	17	7	5	6	22–24	23
9. «Акрон»	17	5	4	8	20–33	19
10. «Кр. Советов»	17	5	3	9	18–26	18
11. «Динамо» Мх	17	3	8	6	9–14	17
12. «Пари НН»	17	4	4	9	15–31	16
13. «Химки»	17	3	7	7	21–31	16
14. «Факел»	17	2	8	7	11–24	14
15. «Ахмат»	16	1	6	9	14–31	9
16. «Оренбург»	17	1	5	11	16–32	8

БАСКЕТБОЛ «Локомотив-Кубань» снова был сильнее УНИКСа в Единой лиге

Казань прошли без остановки

VTBLEAGUE

Баскетболисты УНИКСа (в темном) не справились с атакой «Локомотива-Кубани».

Илья Соболев

Регулярный чемпионат Единой лиги возобновился после паузы на матчи сборных. Центральный матч недели состоялся накануне в Казани, где местный УНИКС, идущий на четвертом месте в турнирной таблице, уступил краснодарскому «Локомотиву-Кубани», располагающемуся на строчку выше—75:87.

АКЦЕНТ

УНИКС еще ни разу не обыграл команду из топ-4 в текущем сезоне

Вчерашний матч в противостоянии УНИКСа и «Локо» стал 58-м в рамках Единой лиги—рекорд турнира. По итогам предыдущих встреч впереди были казанцы—30-27. Но в последней очной игре УНИКС краснодарцам уступил—71:78. До вчерашнего матча казанцы вообще оставались единственной командой из топ-4, не имевшей побед над представителями большой четверки в текущем сезоне. Увы для команды хорвата Велимира Перасовича, тенденция не изменилась.

УНИКС очень бодро начал матч, выиграв первую четверть со счетом 18:12. Причем треть казанских очков набрал американец ДеВон Акун-Перселл, еще в прошлом сезоне выступавший за «железнодорожников».

Впрочем, гостей такой старт соперника не смутил. Вторую десятиминутку «Локо» провел невероятно мощно, выбив 37 очков. Даже в суперрезультативном сентябрьском матче против «Астаны» (127:84) краснодарцы не набирали столько баллов за одну четверть. Таким образом, «железнодорожники» не просто догнали соперника, но и ушли на большой перерыв с заметным преимуществом—49:40.

Вообще надо отметить, что эта десятиминутка получилась одной из самых ярких в текущем сезоне. В ней хватало зрелищных бросков сверху, причем со стороны обеих команд, красивых блок-шотов, передач и просто эмоций.

После паузы матч продолжился в режиме маятника. УНИКС спуртом 15-0, настиг соперника, а затем в игру в который раз вернулся «Локомотив-Кубань». Заключительная четверть начиналась при минимальном перевесе хозяев 62:61 и сулила упорную концовку, но не тут-то было. «Железнодорожники» не оставили ни единого шанса Казани и одержали уверенную победу.

Тем временем, действующий чемпион и лидер «регулярки» ЦСКА провел уже второй матч после паузы. И добился второй победы, одолев на своем паркете «Самару»—97:77. Гости сумели навязать борьбу грозному сопернику, но лишь до третьей минуты последней четверти включительно, когда счет был 69:66 в пользу москвичей. Но потом армейцы выдали рывок 16-3 и фактически сняли вопросы о победителе. Ключевым фактором стала точность «красно-синих» из-за дуги: хозяева реализовали 15 из 28 трехочковых бросков.

ЦСКА выиграл уже 11-й матч подряд и переписал свой же рекорд сезона по количеству побед подряд.

Отдельно стоит отметить встречу московской МБА-МАИ и саратовского «Автодора». В упорной борьбе победу вырвала столичная команда—88:81. Решающий вклад в успех внес капитан москвичей Андрей Зубков, набравший 32 очка. Это, кстати, новый рекорд результативности текущего сезона в отдельно взятом матче. Любопытно, что прежний—31 очко—принадлежал Калебу Агаде, нигерийскому легионеру как раз «Автодора». Впрочем, когда Зубков бил его рекорд, Агады на паркете не было: баскетболист пропускал матч по личным причинам.

Что касается Зубкова, Андрей стал 12-м игроком, преодолевшим рубеж в 2000 очков в Единой лиге. На счету баскетболиста теперь 2029 очков. ●

ЖЕНСКАЯ ПРЕМЬЕР-ЛИГА

На выходных примечательный матч прошел в рамках женской Премьер-лиги. Действующий чемпион страны екатеринбургский УГМК в Сыктывкаре обыграл финалиста плей-офф прошлого сезона «Нику-Лузалес»—97:70.

Абсолютно доминирующий матч в составе УГМК провела словенка Ева Лисец, выступающая на позиции тяжелого форварда. Она выбила 24 балла—четверть от всех очков, набранных екатеринбургской командой. Из десяти бросков с игры Лисец реализовала девять.

Уралочки выиграли все 11 матчей «регулярки» и уверенно возглавляют турнирную таблицу. «Ника-Лузалес» потерпела шестое поражение в десяти играх и идет на седьмом месте.

ТЕННИС Шнайдер и Хачанов об интересном формате турнира в Питере

«Львов» загнали в рамки

Анна Козина

Вчера в Санкт-Петербурге завершился международный выставочный турнир «Трофеи Северной Пальмиры», в котором команда «Львов» во главе с капитаном Михаилом Южным победила «Сфинксов» под руководством серба Янко Типсаревича.

«Львы» стали двукратными чемпионами. Защитить титул и повторить прошлогодний успех удалось Карену Хачанову, Анастасии Потаповой, а также Виктории Томовой из Болгарии. Хотя результат в данном случае вторичен. На первый план выходит необычный формат соревнований. По новым правилам каждый матч состоял из трех 20-минутных сетов. Выигрывал тот, кто забирал наибольшее количество геймов, каждый из которых шел в общекомандную копилку. Если до окончания партии оставалось больше минуты, то было время для еще одного гейма, если меньше—то сет считался завершенным. В исключительных ситуациях, когда во всех партиях у соперников равенство, был предусмотрен решающий гейм.

> Необычно, что матч четко лимитирован по времени: 3 сета по 20 минут

Организаторы на сто процентов угодили телевизионщикам, которые, наконец-то, получили четкие временные рамки теннисного матча. А зрителям, наоборот, дали больше свободы: их пускали на трибуны во время игры в любое время, не дожидаясь смены сторон или завершения партий, как принято в официальных встречах. Что касается теннисистов, то они получили новый интересный опыт.

Серебряная медалистка Олимпиады в Париже в парном разряде, 13-я ракетка мира Диана Шнайдер из команды «Сфинксы» во второй день турнира выиграла у Виктории Томовой («Львы») вот с таким непривычным счетом—12:7 (4:2, 3:3, 5:4).

—Очень интенсивная игра: быстро и без отдыха. У меня ощущения в теле, будто бы я отбегала три полноценных сета. Физически даже тяжелее, чем обычно,—призналась Диана.—Но я рада, что удалось взять реванш за прошлогоднее поражение.

Определение «интенсивно» в характеристике формата, пожалуй, использовали все участники, в том числе 19-й номер мирового рейтинга Карен Хачанов из команды «Львов», который одолел австралийца Танаси Коккинакиса («Сфинксы»)—12:9 (3:4, 6:2, 3:3).

—Мы ни разу не участвовали в турнирах такого формата. Это что-то новое и интересное. Уже на тренировке с Душаном Лайовичем, сыграв один сет, мы поняли, что матчи получатся невероятно интенсивными,—сказал Карен на пресс-конференции.—Но атмосфера соревнований, командный дух мотивируют и заставляют концентрироваться. Когда я подавал по ходу встречи с Танаси Коккинакисом, изо всех углов мне кричали: «Давай эйс!». Как будто я бьюсь в финале «Большого шлема». Так что я старался уловить момент, чтобы сыграть на публику, сделать какие-то финты. ●

WANG XIANMIN/CHINASPORTS/VCG/VIS

Карен Хачанов старается не терять концентрации даже на шоу-турнирах. Все-таки соперники приехали серьезные.

Кстати

Олимпийская чемпионка Рио-2016, трехкратная победительница турниров «Большого шлема» в парном разряде Елена Веснина завершила карьеру, сыграв прощальный шоу-матч легенд на турнире «Трофеи Северной Пальмиры». Веснина и Мансур Бахрами уступили Анастасии Мыскиной и Николаю Давыденко со счетом 2:6, 3:3 (общий счет—5:9).

—Настала непростая пора вешать ракетку на гвоздь, но впереди ждет новый, интересный этап в жизни,—сказала Веснина.—Я благодарна теннису—я видела мир, встретила множество замечательных людей, исполнила свою олимпийскую мечту. Этого бы не было, если бы мама не привела меня на корт в 1993 году.

ВЕЛОТРЕК У Лысенко рекорд Лиги чемпионов

Крути по кругу

Анна Бекетова

Чемпионка мира и Европы среди юниоров Алина Лысенко стала первой в истории Лиги чемпионов по велоспорту на треке спортсменкой, одержавшей пять побед подряд.

Лига чемпионов—это турнир, на который приглашают лучших гонщиков мира, победителей и призеров Кубка наций, мировых первенств. Россияне допущены до участия в соревнованиях в нейтральном статусе.

Так вот, 21-летняя Лысенко в пятницу и субботу сделала два дубля: в спринте и кейрине на втором и третьем этапах Лиги чемпионов в Нидерландах. На первом этапе во Франции, состоявшемся 23 ноября, россиянка стала лучшей в кейрине.

Сейчас Алина возглавляет спринтерский зачет Лиги чемпионов, набрав 115 очков. Второй идет колумбийка Марта Байона (86 очков), третьей—представительница Нидерландов Штеффи ван дер Пит (74). Впереди еще два раунда в Лондоне—6 и 7 декабря. Нужно не упустить преимущество.

Напомним, что на октябрьском чемпионате мира на треке в Дании на высшую ступеньку пьедестала поднималась другая россиянка—24-летняя Яна Бурлакова. Она показала лучшее время на дистанции 500 метров в гите с места, добавив это золото к серебру в командном спринте и бронзе в кейрине с ЧМ-2021. ●