Гороскоп от Тамары Глобы на май

Читайте на стр. 12

РАДИО КОМСОМОЛЬСКАЯ ПРАВДА

В эфире - Стас Михайлов

Про испытания, воспитание детей и отношение к Владимиру Путину - 21:00 (мск)

radiokp.ru

КОМСОМОЛЬСКАЯ ПРАВДА

100 ЛЕТ

Основана в мае 1925 года

Вторник, 5 мая
№ 32 (27778)/2026 год

Газета нашего города ★ Брянск

KP.RU 1 634 000 УНИКАЛЬНЫХ ПОСЕТИТЕЛЕЙ ЗА МИНУВШИЕ СУТКИ

Сын Прилепина ушел на СВО

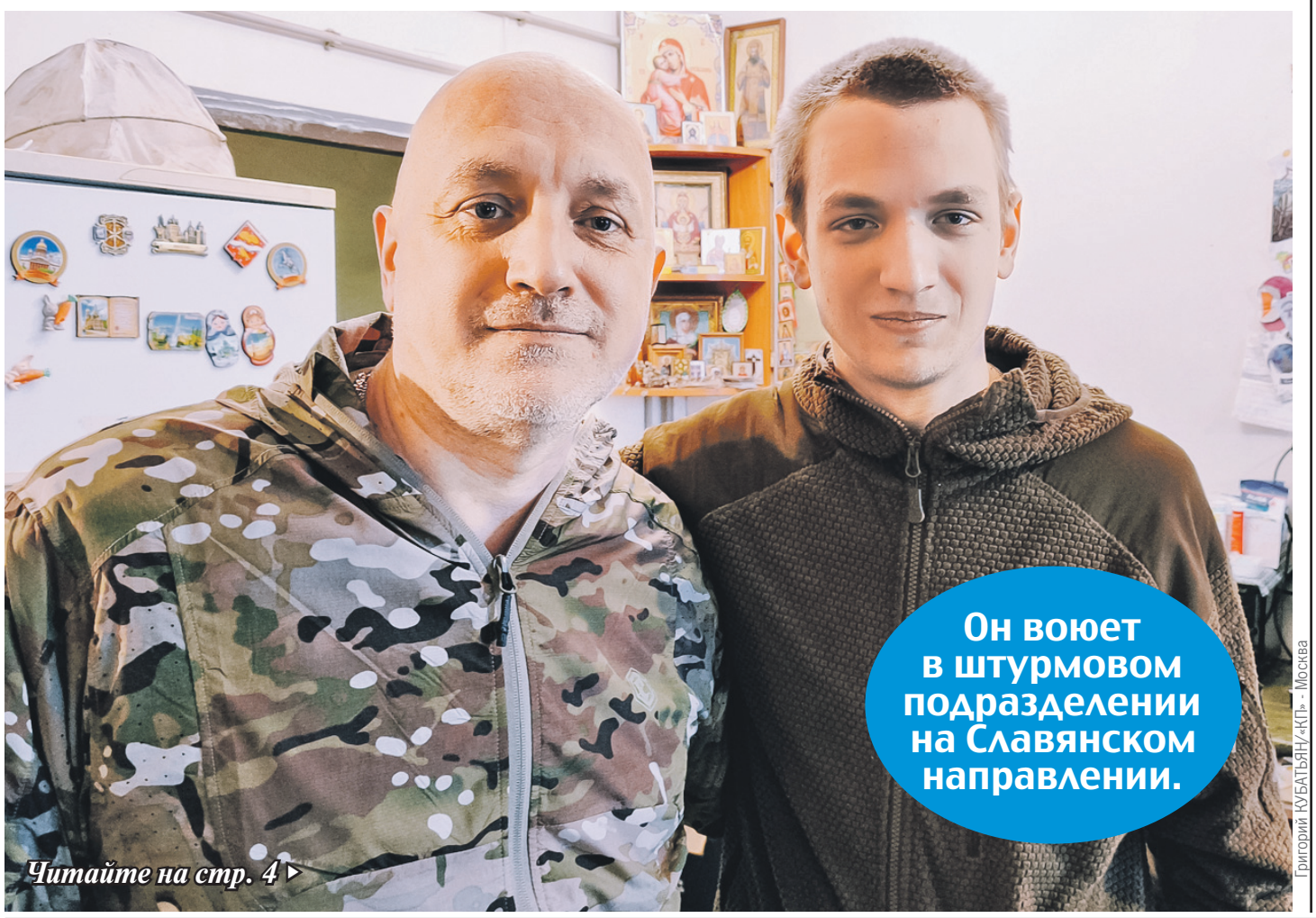

Григорий КУБАТЬЯН/«КП» - Москва

Он воюет в штурмовом подразделении на Славянском направлении.

Читайте на стр. 4

Кадр из КВН/Первый канал

Леночка из КВН погибла под колесами автомобиля

Евгения ОСТРАЯ («КП» - Краснодар»), Татьяна ЗИМНЯЯ

У звезды «Утомленных солнцем», игравшей в золотом составе команды сочинских чемпионов, осталось трое детей.

Новость о смерти 53-летней **Елены Рыбалко** появилась 1 мая. Вечером она возвращалась из магазина с покупками. Адлерский район Сочи, улица Ивановская. До дома буквально пара сотен метров.

Продолжение на стр. 13

В 2027-м отдыхать будем каждый третий день

Евгений ОРЛОВ

В следующем году на два рабочих дня приходится один нерабочий.

Даже как-то язык не поворачивается назвать нынешние майские праздники «каникулами». Вот в прошлом году май одарил нас двумя порциями отдыха по четыре дня каждая! И в позапрошлом, кстати, тоже. А нынче - так, удлиненные выходные: по три дня на первое и столько же на девятое…

И в следующем году нас ждет то же самое. Этой новостью нас то ли обрадовал, то ли огорчил Минтруд, который опубликовал проект производственного календаря - 2027.

Вот сколько продлятся всевозможные «праздники» и «каникулы» в 2027-м:

- на Новый год: 11 дней
- на 23 Февраля: 3 дня
- на 8 Марта: 3 дня
- на 1 Мая: 3 дня
- на 9 Мая: 3 дня
- на 12 июня: 3 дня
- на 4 ноября: 4 дня

Таким образом, в следующем году нас ждут 247 рабочих дней и 118 выходных. Получается, практически каждый третий день будем отдыхать. Так что грех нам с вами жаловаться на короткие майские!

В России ужесточили ГОСТ на вейпы

Владимир НИКОЛАЕВ

Но соблюдать новые правила необязательно.

Росстандарт утвердил изменения в ГОСТ на вейпы. Вот главные новшества.

1 Картриджи (капсулы) должны вмещать не более 2 мл, одноразовые вейпы - не более 10 мл, а емкости для заправки (флаконы) - не более 30 мл.

2 Курительные устройства и емкости для заправки нельзя производить в форме игрушек, пищевых продуктов, людей или животных.

3 Максимальный срок годности курительных жидкостей - два года.

4 Нельзя оснащать устройство функциями, не связанными с прямым назначением: цифровыми играми, средствами связи и т. п.

5 Предупреждающие надписи должны занимать не менее 30% площади лицевой стороны упаковки. Для никотинсодержащей продукции предусмотрена надпись «Никотин вызывает зависимость», для безникотиновой - «Данный продукт может нанести вред вашему здоровью».

Инициатива хорошая, но проблема в том, что производители не обязаны исполнять ГОСТ. Так что этот стандарт - не более чем ориентир для производителей.

Картина дня: в верхах

Перестановки после потопа

Андрей ЗОБОВ

Президент отправил в отставку главу Дагестана и назначил его сменщика.

Судьбу нового главы решали перед праздниками. По приглашению **Путина** в Кремль приехали представители республики: два депутата Госдумы, спикер Народного собрания. Президент сообщил - Сергей Меликов, срок полномочий которого заканчивается в сентябре, уходит:

- Мы ему благодарны. Но он переходит на другую работу, жизнь идет дальше.

Можно подумать, что на кадровые перестановки Кремль решился после наводнения. Но слухи о том, что генерал-полковник Меликов хочет уйти, мелькали еще в конце 2024 года. Не удивимся, если он продолжит военную карьеру.

Тем временем Путин добавил, что пригласил дагестанских депутатов посоветоваться.

- Мы с коллегами обсудили, - ответил президенту **председатель Народного собрания Заур Аскендеров**. - У нас есть **председатель Верховного суда Федор Щукин**. Мы предлагаем вам подумать о его кандидатуре...

- Он и в Москве известен как человек последовательный, честный, - согласился Путин.

Решение было принято. А в понедельник - оформлено официально.

- Назначить Федора Щукина временно исполняющим обязанности главы Республики Дагестан, - гласит текст президентского указа.

От приставки врио Щукин сможет избавиться в сентябре. По законам республики, выбирать нового главу из трех предложенных президентом кандидатов будут депутаты Народного собрания Дагестана.

Sputnik/Vyacheslav Prokofyev/Pool via REUTERS

Долганы, ненцы, айны, камчадалы, абазины, ханты - перечислять можно еще долго. В России 47 малочисленных коренных народов - и с представителями каждого из них **Владимир Путин** побеседовал, с каждым поздоровался на родном языке.

Встреча на марафоне «Знание» была посвящена первому Дню коренных малочисленных народов - 30 апреля. Говорили о национальных языках и музыке (даже спели бесермянскую песню без слов), о патриотизме и уникальной кухне. Президент даже расстроился, что девушка из народа сето не привезла с собой фирменный сахарно-луковый пирог. И поразился, что кто-то запекает мясо вместе с квашеной капустой и перловкой (блюдо называется мульгикапсад. - **Ред.**). Да так, что поручил создать сайт, где будут собраны кулинарные тайны российского народного многоголосья.

Под конец президента восхитил Тимур Косыгин - малыш вместе с отцом делает мультфильмы про родной край. Глава государства дал пять крохотному коряку *(на фото)* и пожелал удачи.

Нижегородский областной суд

СПРАВКА «КП»

Федор ЩУКИН родился в селе Починки Горьковской, а сегодня - Нижегородской области.

✓ **В 1997 году** окончил юрфак местного университета, в 2002-м получил дополнительную специальность «государственное и муниципальное управление».

✓ **В 1995-м** начал работать юристом на промышленном предприятии. Имел и политические амбиции - избирался депутатом от Земского собрания Починковского района.

✓ **В 2004 году**, в 28 лет, Щукин стал мировым судьей, проработав 1,5 года, ушел в Починковский райсуд.

✓ **В 2013 году** получил должность председателя Семеновского райсуда, а в 2020-м дорос до зампредседателя областного суда Нижегородской области.

✓ **В 2024 году** повышен до председателя Верховного суда Дагестана. Отмечен ведомственными наградами.

■ ОТ СУМЫ ДО ТЮРЬМЫ

У Цаликова затребовали незаконные миллиарды

Александр КОЦ

У бывшего первого замминистра обороны Руслана Цаликова началась «инвентаризация» нажитого непосильным трудом.

Генпрокуратура, по данным Никулинского суда Москвы, требует обратить в доход государства имущество и денежные средства на сумму свыше 7 миллиардов рублей: земельные участки, здания в Московской области и Северной Осетии - Алании, автомобили премиум-класса и деньги. Все это, как утверждается, по старой коррупционной традиции оформлялось на доверенных лиц и аффилированные коммерческие структуры.

Вся эта архитектура благополучия строилась на «схемках», в рамках которых при активном содействии Цаликова различное имущество закупалось по завышенным ценам. Следственный комитет вменяет ему создание преступного сообщества (ОПС) с использованием служебного положения. В обвинении фигурируют 12 эпизодов растраты, легализация похищенного и два эпизода получения взятки.

ОПС орудовало с 2017 по 2024 год. То есть ничего не боялось и не стеснялось даже во время войны. Когда в 2022 году неравнодушные россияне скидывались на носки и ботинки для мобилизованных, закупали на свои кровные доски и гвозди для оборудования их позиций и искали дефицитные на тот момент квадрокоптеры, замминистра обороны ломал голову, как ему легализовать средства, полученные на армейских закупках по завышенным ценам.

Сейчас речь идет только об антикоррупционном иске. Это параллельная линия уголовного дела. Следствие разбирается с составами преступлений и персональной ответственностью. А прокуратура через суд пытается вернуть государству имущество, происхождение которого до невозможности сложно объяснить законными доходами.

Дело Цаликова ложится в уже знакомый ряд высокопоставленных мздоимцев Минобороны. Иванов - стройки и миллиарды. Булгаков - тыл и пайки. Шамарин - связь, которой на фронте не было. Кузнецов - кадровый блок и контракты. Павел Попов - парк «Патриот»...

Интересно, где бы сейчас пролегала линия фронта, если бы украденные миллиарды своевременно шли на армию, ее технологии, связь, инновации... Теперь пытаемся наверстать - с помощью прокуратуры.

РАДИО КОМСОМОЛЬСКАЯ ПРАВДА
radiokp.ru

Начинайте день в правильной компании! С понедельника по пятницу в 7 (мск) утра слушайте программу «Что будет» - честный взгляд на происходящее вокруг!

http://www.kp.ru/ ТОЛЬКО НА САЙТЕ KP.RU

Вступайте в нашу группу ВКонтакте VK.COM/KPRU

ОБЩЕСТВО
Стоит ли платить ребенку за успехи в учебе

ЗДОРОВЬЕ
Как уменьшить «воспалительное старение»: шесть важных шагов

Самые важные новости, самые яркие фото и видео, самые интересные истории в телеграм-канале «Комсомольской правды»

На вкладе все спокойно

Евгений ОРЛОВ

Проценты по депозитам снизились. Но условия все равно остаются выгодными.

Ставки, как говорится, сделаны. Причем сделаны надолго: следующее заседание совета директоров ЦБ, на котором решат судьбу ключевой ставки, состоится только 19 июня. Есть время подумать, что делать со своими сбережениями! Напомним, 24 апреля Центробанк снизил ключевую ставку с 15 до 14,5 процента. А следом, как обычно, поползли вниз ставки по вкладам. Почему? Потому что ключевая ставка - это процент, под который ЦБ дает деньги в долг обычным банкам. Им эти деньги надо будет отдавать. Поэтому, когда ключевая ставка высока, они нехотя поднимают проценты по вкладам: деньги-то нужны. И наоборот - когда «ключ» падает, банки радостно опускают ставки по депозитам.

Но этот процесс идет постепенно. Узнав о новом размере «ключа», банки обычно один за другим снижают ставки в течение нескольких дней. И вот этот процесс завершился: за неделю с небольшим российские банки снизили ставки по вкладам примерно на полпроцента. И до второй половины июня серьезных изменений ждать не стоит.

Поэтому самое время выяснить, какие условия предлагают сегодня топ-10 российских банков своим вкладчикам. Изучайте, выбирайте и храните свои деньги под проценты. Хоть они и снизились за последний год, но все еще остаются довольно выгодными.

ВАЖНО!

Условия в топ-10 российских банков по вкладам до года

(Процентов годовых)

Банк	На 3 месяца	На 6 месяцев	На год
Альфа-Банк	13%	12,9%	12,5%
ВТБ	12,3%	12,7%	11,1%
Газпромбанк	12,8%	12,8%	12,5%
Дом.рф	13,9%	13,3%	12,3%
МКБ	14%	13,5%	13%
Россельхозбанк	13,3%	12,6%	11,1%
Россия	12,5%	12,6%	10,9%
Сбербанк	13,5%	12,6%	10%
Совкомбанк	13,1%	12,6%	12,1%
Т-Банк	12,63%	13,5%	12%

Дмитрий ПОЛУХИН/Комсомольская правда

Для таблицы взяты 10 крупнейших российских банков по размеру активов (в алфавитном порядке). Данные - с официальных сайтов банков на 4 мая. Приведены проценты по вкладам на 1 млн рублей без возможности пополнения, снятия, а также дополнительных условий и бонусов.

■ СКОРО ЛЕТО

Утром - деньги, вечером - отпуск

Елена ОДИНЦОВА

В правительстве рассказали, когда россиянам должны начислять отпускные.

Вообще-то май не самый подходящий месяц для отпуска. Если смотреть чисто с финансовой точки зрения. И тем не менее сезон отпусков на носу. Вот Минтруд и решил растолковать россиянам, по каким правилам начисляются отпускные.

Как сообщили в ведомстве, работодатель должен перечислить отпускные на счет сотрудника не позднее чем за три календарных дня до первого дня отпуска.

- В этот срок не включается день выплаты, - инструктирует ведомство. - Если день выплаты выпадает на выходной или праздник, работодатель обязан перевести деньги заранее - в последний рабочий день перед ними. **Работодатель может перевести отпускные и раньше или вместе с зарплатой. Главное - не позднее чем за три дня.**

Условно говоря, если вы решили уйти в отпуск сразу после второй серии майских праздников, с 12 мая, отпускные должны перевести не позднее 8-го. А если уходите с 14-го числа, то отпускные вам должны прислать… тоже 8 мая! Потому что 12 и 13 мая - рабочие дни, а перед ними сразу три выходных.

При этом стоит помнить, что у работника есть не только право на своевременные отпускные, но и определенные обязанности. Если строго следовать Трудовому кодексу, гулять отпуск надо в соответствии с графиком, который должен быть утвержден за две недели до начала очередного года. Этот график обязателен как для работодателя, так и для сотрудника. **Если в графике указаны точные даты отдыха, то писать заявление на отпуск не надо. Если указан только месяц, заявление понадобится. Как и в случае, если сотрудник хочет отдыхать не по графику.**

За какой именно срок надо писать заявление, утверждается нормативными актами работодателя. Обычно - за две недели, иначе бухгалтерия может не успеть выполнить свою обязанность: перечислить причитающиеся денежки за три дня до начала отпуска.

Важный момент: в отпуске вне графика работодатель имеет право сотруднику отказать. Исключение - несколько особых случаев, перечисленных в законодательстве. Например, нельзя отказать мужу, жена которого находится в отпуске по беременности и родам.

Теперь вернемся к тому, с чего начали, - «невыгодному» маю. Дело в том, что отпускные, которые полагаются за каждый день отдыха, у работника с неизменным доходом будут в любой месяц года одинаковыми. А зарплата за каждый отработанный день каждый месяц меняется. И чем больше рабочих дней в месяце, тем меньше «стоимость» одного дня.

Грубо говоря, если ваша зарплата - 100 тысяч, а в месяце 20 рабочих дней, то каждый день «стоит» 5000 рублей. А если в месяце 22 рабочих дня, то каждый день «стоит» 100 000 / 22 = 4545 рублей.

Проще говоря, выгоднее брать отпуск в те месяцы, когда рабочих дней больше всего. В 2026 году это июль (23 рабочих дня), а также апрель (ох правы были те, кто решил отдохнуть, не дожидаясь майских праздников!). А в мае всего 19 рабочих дней - меньше было только в январе, который уже канул в Лету.

НА ЗАМЕТКУ

Когда выгоднее отдыхать

*Число рабочих дней по месяцам в 2026 году**

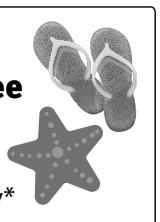

***Чем больше рабочих дней - тем выгоднее идти в отпуск.**

Дмитрий ПОЛУХИН/Комсомольская правда

KP.RU

Все самые интересные места родной страны - в проекте «Отдых в России» на сайте

■ ВОПРОС ДНЯ

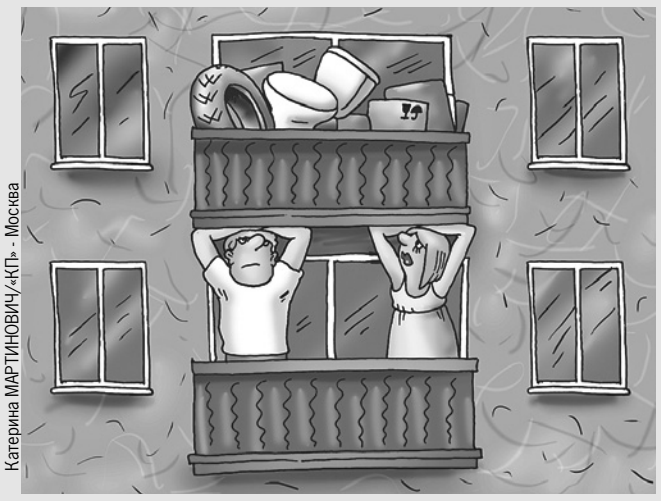

Катерина МАРТИНОВИЧ/«КП» - Москва

Оказывается, за нарушения на балконе можно схлопотать штраф (см. стр. 9). И мы спросили:

А вы балкон как используете?

Анатолий ВАССЕРМАН, депутат Госдумы:

- У меня в моей московской квартире нет балкона, а вот в одесских квартирах балконы были везде, и вся семья использовала их только с одной целью - для отдыха.

Олег СМИРНОВ, экс-замминистра гражданской авиации СССР:

- Всегда использовал балкон как мастерскую. Если что-то выходит из строя, я иду на свою оборудованную лоджию. Там есть все нужные для ремонта инструменты. Тиски есть, и стол специальный с крышкой деревянной, и полки я сделал под каждый вид инструментов. Мне не надо рыться в ящиках - я знаю, где отвертка или плоскогубцы с кусачками, где пилы или молотки...

Виктор ЛАЗЬКО, завлабораторией НИИ риса:

- На застекленной лоджии стоят велосипеды и банки с соленьями и вареньями с дачи на полках от пола до потолка. Есть и открытый балкон, там обычно белье сушим. Шашлыки на балконе не готовлю, а шланги храню.

Леонид ХОЛОД, бывший замглавы Минсельхоза России:

- Сейчас у нас застекленная утепленная лоджия, но там не очень интересно. А раньше для меня балкон был серьезным местом деятельности. С юного возраста я на балконе ставил эксперименты - проверял, какой лупой можно бумагу поджечь, а какой на дереве что-то выжечь. Зимой на балконе жили велики, а летом - коньки и санки. А поскольку слева и справа были балконы моих друзей, то для нас это было и местом общения.

Сергей РОСТ, актер и режиссер:

- Тренажер спортивный на лоджии стоит. Мне его подарили, но педали на нем кручу редко. Еще стоит большой шкаф с книгами. Кстати, остекление там приходит в негодность, скоро точно придется ставить новое. У соседа после замены настолько стало теплее в квартире, что я посмотрел, позавидовал и буду на лоджии обстановку менять.

Ян БРАНИЦКИЙ, эксперт по безопасности:

- У меня нет балкона, а у родителей есть - у них старый немецкий дом. И я сторонник того, чтобы балкон использовался исключительно для релакса. Минимализм, столик со стульчиком, чтобы выйти полюбоваться на закат. Но это точно не склад позабытых вещей.

Анна ГРЕНЬ, журналист «КП» - Санкт-Петербург»:

- В моей квартире-студии есть французский балкон, где можно хранить… лишь сам балкон. Его габариты настолько скромные, что выйти на него невозможно. Но я придумала, как его использовать! Повесила для красоты на решетку горшки с цветами, а больше туда ничего и не поместится.

Вы тоже можете дать свой ответ на «Вопрос дня» на нашей странице ВКонтакте - самый интересный мы опубликуем в «Комсомолке»

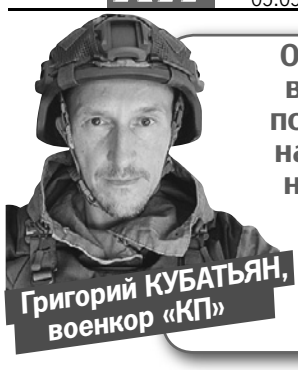

Григорий КУБАТЬЯН, военкор «КП»

Он воюет в штурмовом подразделении на Славянском направлении. Отец-писатель спрашивает: «Ну, теперь все довольны?»

Григорий КУБАТЬЯН/«КП» - Москва

Захар Прилепин не стал отговаривать своего 21-летнего сына Игната от ухода на фронт. Решение заключить военный контракт - это его решение.

Сын Прилепина ушел на СВО

***У писателя Захара Прилепина** четверо детей, а сыновей - двое. Старший **Глеб** занимается гуманитарными проектами, помогает фронту. Младший **Игнат** подписал добровольческий контракт и отправился на СВО. В жизни Захара Прилепина достаточно риска. Мало кого в нашей стране пытались убить с помощью противотанковых мин! Теперь служить Отечеству отправился его сын.*

Они редко видятся. Служат в разных подразделениях на разных участках фронта. Сын - в штурмовом. В его отделении есть раненые и погибшие.

Я решил встретиться с Игнатом Прилепиным, чтобы узнать, как проходит его служба.

МОЛОДЫЕ СОЛДАТЫ

Мы беседуем с Игнатом в расположении части. Заходят и выходят люди в камуфляже. Кто-то вернулся с боевых на ротацию, кто-то скоро уедет. В располаге мало людей. Большая часть на передовой.

На Игнате уставная военная кофта с шевронами. На одном шевроне изображение УАЗ «буханки», на другом - портрет Че Гевары. Кофту подарил отец, Игнат с ней не расстается, а шевроны - волонтеры.

В кубрике, где он живет, сейчас никого. Только заваленные вещами 2-ярусные кровати. Шкафчиков нет. Под вещи отведены верхние ярусы. На кровати лежат книги.

- Я очень... текстоцентричный, - признается Игнат. - ТикТок почти не смотрю. Читаю книги.

Это «почти не смотрю» выдает его юный в общем-то возраст - 21 год. Но книги и правда лучше ТикТока.

Игнат хорошо понимает, кто его отец. И старается соответствовать. В подразделении об этом родстве знают не все. Здесь нет имен и фамилий. Позывной Игната - «Гопарь», будто взят из мира, где книги не читают.

Раньше это был сценический псевдоним - «Худой гопарь». Игнат увлекался рэпом, записал несколько десятков песен. Был популярен в своей компании. Теперь на службе не до музыки, но на книги время остается.

Игнат читает все, что выходит на тему СВО. Аню Долгареву (ее фронтовые репортажи - на нашем сайте KP.RU), про превращение женщины в фотоаппарат. Кирилла Минина, о суровой жизни добровольца. Валерию Троицкую, о донецком море, которое и не море вовсе, хотя если увидишь сам, то понимаешь - море. И стихи, конечно: Бродского, Бориса Рыжего, Софьи Юдиной.

- У нас читающее подразделение, - говорит Игнат. - И молодое. Вместе ходим в один храм. Много моих ровесников, и даже моложе есть. Был у нас парень с позывным «Еж», ему вообще 19, но у него закончился полугодовой контракт, и он уехал домой.

Друг и кумир Игната - боец с позывным «Тень». Ему 21. Сейчас на боевом задании, на самой опасной позиции, куда можно заскочить только в плохую погоду.

- То, что пацаны сейчас там, а я здесь, меня угнетает, - говорит Игнат. - Чувствую, что должен быть рядом с пацанами. Командиры знают о моих намерениях. Жду, когда снова отправят на БЗ (боевую задачу).

БОЕВЫЕ ЗАДАЧИ ВЫЗЫВАЮТ ЗАВИСИМОСТЬ

Их подразделение пробивается к Славянску, но путь туда сложен. Игнат занимается подвозом припасов. Ездит на квадроцикле или ходит пешком по серой зоне, помогая доставить воду и топливо к передовым позициям.

25 кг груза приходится тащить несколько километров. Самое сложное - бежать или прятаться с огромным рюкзаком. А ведь еще несешь на себе бронежилет, разгрузку, оружие. И в случае угрозы с воздуха становишься неуклюжим и нелепым.

- Дронов очень много, - рассказывает Игнат. - Когда он зависает над головой, я думаю, что 100% сейчас убьет меня первым. Не паникую, а просто думаю, что это может случиться. Но не случается. Один мой товарищ после первого боевого задания сказал - это круто так, что вызывает зависимость, хочется идти снова.

Кроме доставки припасов, бывают и другие задачи. Игнат наблюдает за вражескими дронами, высчитывая пики их активности, управляет системами РЭБ (радиоэлектронной борьбы).

Позиции, на которых он сидит, тянутся на сотни метров и замаскированы под большую мусорку. Такая маскировка встречается везде, где бойцы живут достаточно долго. А жить приходится по несколько месяцев. «Грязное» небо заставляет держаться укрытий, зарываясь как можно глубже.

Когда над ними пролетает очередной дрон, бойцы стреляют вслед. Не все выстрелы попадают в цель, но иногда везет. Однажды Игнат сбил из дробовика дрон, тот рухнул на землю и не взорвался. Дробина пробила батарею. Один сбитый беспилотник - возможно, одна спасенная жизнь. К тому же этот дрон можно починить и отправить обратно.

ХУЛИГАНЫ И ИДЕЙНЫЕ

В подразделении есть молодежь. Но взрослых мужиков заметно больше.

- К ребятам моего возраста всегда особое внимание, - говорит Игнат. - Но я считаю, что воевать - дело молодых. Мы выносливые, отчаянные, безбашенные.

Игнат согласен, что в России для значительной части молодых людей военные действия не существуют. К ним не поступает информация о происходящем. Они редко смотрят телевизор, не подписаны на каналы военкоров, не слушают новости по радио. А в ТикТоке про СВО ничего нет. Откуда же им знать?

Как правило, в добровольцы идут две категории молодежи. Хулиганы, что-то успевшие натворить и старающиеся заслужить прощение. И идейные, хорошо понимающие ситуацию, либо идущие вслед за отцом или братом, в том числе погибшими. Здесь парни перемешиваются, и только время показывает, кто на что годится.

Игнат не относит себя ни к одной из категорий. Он подписал контракт, повинуясь внутреннему чувству, что так будет правильно. Уже здесь на фронте начал понимать, что к чему, и не жалеет о принятом решении.

- Бывает, приезжают по странным причинам, - удивляется Игнат. - К нам на учебный полигон «Сталь» в Нижнем Новгороде пришел 26-летний парень, говорит, 5:06 хочу стать депутатом. Зачем ему понадобилась СВО, может, хотел быть ближе к народу? Я не знаю. Обучение он не окончил, ушел после первой недели...

Сам Игнат не следил за политической ситуацией. И карьерных амбиций у него не было. Внутренне он ближе к хулиганам. Несмотря на спокойный задумчивый вид, есть в нем что-то бунтарское. Из школы его отчислили в 8-м классе за нарушение дисциплины. Пришлось доучиваться дома. Пошел в армию на срочку, где прослужил год. И еще год служил в храме алтарником. Игнат - верующий и воцерковленный. Для него служба, служение - это больше, чем добровольческий контракт. Это жизненный путь.

Есть мнимое служение Родине, как у того парня, мечтавшего стать депутатом. И есть истинное служение, которое со времен казаков Ермака Тимофеевича привлекает свободолюбцев и бунтарей. Государство на таких часто хмурит брови. Но на них и держится.

ЖИЗНЬ ОДНА, ХОРОШАЯ ЖИЗНЬ

Я спрашиваю Захара Прилепина о сыне. Бывают вопросы, которые задаешь с опаской, не желая быть бестактным. Любой отец гордится сыном, идущим воевать. Но и горюет, боится за него. А Захар хорошо знает, как близко смерть ходит рядом с человеком. И как неожиданно забирает близких.

Он не из тех отцов, кто отмазывает сыновей от армии. И не из тех, кто засовывает их в тыловые подразделения ради корочки «участник СВО» и политической карьеры. Игнат поставил отца перед фактом: иду воевать. А Захар это принял.

- Очень переживаю за него, молюсь по ночам! - серьезно отвечает Захар. - Не люблю, когда повторяют «смерти нет». Что значит «нет»?! Есть смерть! Ужаса перед ней не нужно испытывать. Но я чувствую, что жизнь у нас одна, хорошая жизнь, и она конечна.

По типу мышления он материалист. Себя называет «профессиональным Фомой». Хотя признается, что в зоне боевых действий нередко чувствовал присутствие Бога. Он посвятил много лет борьбе за Новороссию и Россию. А теперь с надеждой и тревогой следит за сыном, вступающим на этот путь.

Он вздыхает:

- Когда я ездил в Донбасс с гуманитаркой, меня спрашивали: «Почему не воюешь?» Я пошел воевать, мне писали: «Ты, наверное, сидишь в тылу! Почему тебя не убивают?» Меня практически убили, тогда стали говорить: «Почему твои дети не воюют?» Сейчас мой сын пошел воевать. Надеюсь, теперь все довольны?

Об СВО и не только - читайте в телеграм-канале военкора «КП» Григория Кубатьяна

Германия сдалась генералу, которого Сталин приказал расстрелять

Разведчику Ивану Суслопарову пришлось писать объяснительную, как он умудрился принять капитуляцию гитлеровского рейха без разрешения вождя.

Игорь ЕМЕЛЬЯНОВ

В ночь на 7 мая 1945 года в Реймсе был подписан Акт о капитуляции фашистской Германии. Но Сталин потребовал его переподписать в ночь на 9 мая рукой маршала Жукова. Кто же от имени СССР поставил автограф на первом историческом документе?

*Об этом «КП» спросила **вице-президента Ассоциации историков Второй мировой войны Константина ЗАЛЕССКОГО.***

wikipedia.org

После первого подписания капитуляции 7 мая 1945 года в Реймсе. В первом ряду слева направо: Иван Суслопаров, Уолтер Беделл Смит, Дуайт Эйзенхауэр (США), Артур Теддер (Британия).

РОКОВАЯ ШИФРОГРАММА

- Как Иван Суслопаров в мае 45-го оказался в Реймсе, где большие люди подписывали Акт о капитуляции Германии?

- Генерал Суслопаров до 44-го служил артиллеристом. Но он - кадровый разведчик. До войны был в Париже резидентом советской разведки под псевдонимом Маро. Руководил нашей разведсетью в Западной Европе.

- Как разведчик оказался в артиллерии?

- Он 21 июня 1941-го отправил шифрограмму, где было указано, что 22 июня будет нападение Германии на Советский Союз. Известна грубая резолюция Сталина на той докладной. Назвал провокатором. Требовал кары.

- Не успели?

- Наступило 22 июня. И неначавшееся дело «провокатора» спустили на тормозах. Разведчика направили в войска. Суслопаров еще в 1920-е окончил артиллерийское отделение Киевской военной школы командиров РККА - и вот вернулся к своим пушкам. В 1942-м и 1943-м командовал артиллерией в двух армиях. Был награжден орденами. Но хороших разведчиков все же меньше, чем хороших артиллеристов.

Летом 1944-го, после высадки союзников в Нормандии, Суслопарова отправили во Францию. Он возглавил советскую военную миссию при штабах союзных войск.

ЗАПРОС ЭЙЗЕНХАУЭРА

- Как разведчик-артиллерист стал переговорщиком?

- Американский командующий союзными войсками в Европе Дуайт Эйзенхауэр 5 мая 1945-го запросил советское командование дать своего представителя на переговоры с немцами. А Суслопаров уже был в Реймсе.

- Кто его назначил на переговоры?

- Суслопаров получал указания от начальника ГРУ Ильичева и начальника Генштаба Антонова. Эйзенхауэр согласовывал важные вопросы с Антоновым. Суслопарова переговорщиком в Реймсе назначил Генштаб.

- Что входило в его задачу?

- Информировать Москву о ходе переговоров. При первых контактах союзников с немцами Суслопаров не присутствовал. Но оказался с ними в ночь на 7 мая, когда подписывали первый Акт о капитуляции Германии.

- Как связывался с Москвой?

- Звонить не мог - отправлял телеграммы. Причем через Париж - не было других возможностей в Реймсе. Он запрашивал указаний. Понимал, что он не решающая фигура на этих переговорах союзников с начальником штаба вермахта Йодлем.

- Он не получил приказ из Москвы в ночь на 7 мая?

- Он до последнего ждал указаний. Но к 2 часам ночи 7 мая возникла ситуация: либо ставить подпись представителя СССР под Актом о капитуляции, либо нет.

- И он подписал?

- Подписал, но настоял, чтобы включили пункт, что может быть другой, «генеральный» документ о капитуляции.

- Это Суслопарова и спасло?

- Позже он написал покаянное письмо на начальника Генштаба, где объяснял: подписывался документ об окончании войны, и он, как советский офицер, не имел права его не подписать. Если бы не подписал - получается, немцы продолжили бы воевать против нас.

РИА Новости

Маршалы Георгий Жуков и Артур Теддер (Британия) подписывают Акт о безоговорочной капитуляции фашистской Германии 8 мая 1945-го.

ИГРА ВОЖДЯ

- Почему запрет на подписание пришел поздно?

- Сталин не мог дать добро на подписание Акта о капитуляции Суслопаровым. Получалось бы, что главные в принятии капитуляции рейха - американцы. Сталин затягивает время. Суслопаров подписывает Акт без санкции Москвы. А Сталин потом говорит: что за дела? Но не дезавуирует подпись Суслопарова! А говорит, что мы будем подписывать настоящий Акт. И дает поручение Жукову. Получается, Сталин и не дал вовремя добро Суслопарову, и не отменил уже подписанное им 7 мая.

- То есть вождь спокойно успевал запретить Суслопарову подписывать капитуляцию Германии?

- Конечно, успевал! Но если бы Суслопаров отказался подписать, получив из Москвы такую директиву, то Йодль и союзники все равно бы свои подписи поставили! И получилась бы капитуляция Германии перед США. Чего и хотели немцы. Ну и что мы должны были бы после этого делать? Полезть в бутылку и кричать, что мы этот Акт не признаем?

- Почему вы придерживаетесь такой версии?

- Представьте: какой-то генерал подписал исторический документ, когда Сталин был против. Что будет с этим генералом? Но Суслопарова никто пальцем не тронул. Он был потом и на подписании настоящего Акта, в ночь на 9 мая.

ЗАБВЕНИЕ НА ГОДЫ

- Но в Москву на ковер его вызвали?

- Он прибыл в Москву в мае 1945-го. Докладывал своему начальнику в ГРУ Ильичеву. Ильичев сказал: пиши объяснительную, как ты подписал такой документ без санкции Верховного. Суслопаров и написал покаянную.

- И что было с той объяснительной?

- Начальник Генштаба Антонов ее прочел и поставил резолюцию для начальника ГРУ: «Как товарищ Суслопаров может быть использован?» Это не отрицательная реакция. Из этого можно сделать вывод: то была сталинская игра. В которой Суслопаров исполнял свою роль.

- И как генерала потом использовали?

- Он в том же 1945-м возглавил Высшие разведкурсы Красной армии. И через 10 лет тихо ушел в отставку.

- И ни его имя, ни первый Акт о капитуляции в СССР не упоминались?

- Это не запрещали, но и не афишировали. На Западе документ с подписью Суслопарова называют Актом о безоговорочной капитуляции Германии. А подписание Жуковым в Карлсхорсте на Западе называют Ратификацией Акта о капитуляции. У нас подписанное Суслопаровым называют Предварительным подписанием. А то, что маршалом Жуковым - Подписанием Акта о капитуляции. И сейчас это не изменилось.

А о самом Суслопарове вопрос после развала СССР поднял историк спецслужб, доктор наук Владимир Лота (Бойко). Именно он опубликовал служебную записку Суслопарова от 1945 года с покаянием - и вернул генерала из небытия, спустя четверть века после его смерти.

КТО ПОДПИСАЛ АКТ

Акт о безоговорочной капитуляции Германии в Реймсе ночью 7 мая 1945 года подписал генерал-полковник вермахта Йодль в присутствии начальника Главного штаба Союзных экспедиционных сил Уолтера Беделла Смита, представлявшего западных союзников, и генерал-майора Суслопарова как представителя советского командования.

Александр ГАМОВ

Валентин КОНОВАЛОВ:

Главное в стратегии

*29 апреля в популярной программе «Партийная среда» (кстати, она выходит на Радио «КП» уже 5 лет) принял участие **глава Республики Хакасия Валентин Коновалов.** Предлагаем вашему вниманию наиболее примечательные фрагменты этой передачи.*

Евгения ГУСЕВА/«КП» - Москва

АПРЕЛЬСКИЙ ДОКЛАД ЗЮГАНОВА

- На последнем пленуме ЦК КПРФ одной из основных тем являлось обсуждение «Программы Победы». Валентин Олегович, как вы оцениваете итоги прошедшего пленума?

- На пленум собралось более 600 делегатов со всех уголков России. Геннадий Андреевич, выступая с основным докладом, абсолютно верно подчеркнул, что и многие проблемы, которые сегодня есть у страны, и тот мировой кризис, который испытывает экономика планеты, - все это вызвано капиталистической системой.

И выход всем, я думаю, хорошо известен - это социализм.

Вообще ощущение от пленума лично у меня такое, что Геннадий Андреевич сегодня для партии - это не только лидер, который ведет за собой, но и мудрый наставник, старший товарищ, с которым всегда можно посоветоваться.

Не могу здесь не отметить, что для Хакасии и для меня как руководителя региона это всегда было так.

Геннадий Андреевич в нужный и сложный момент приходит на помощь, поддерживает.

Если продолжить говорить о пленуме, то чувствовалось единство рядов, потому что у КПРФ сегодня есть команда, которая готова реализовывать планы по развитию Родины - воплотить в жизнь «Программу Победы».

И, кстати говоря, Геннадий Андреевич в ходе своего выступления вновь представил важные аспекты «Программы Победы».

Также были представлены и отраслевые программы развития страны.

Все эти планы разработаны на основании глубокого анализа сегодняшнего социально-экономического положения - как у нас в России, так и в мире.

И еще. На пленуме Геннадий Андреевич вновь обратил внимание на важность сохранения местного самоуправления на низовом уровне, необходимость которого была подчеркнута Президентом России. С этим согласуется и позиция опытных руководителей регионов страны, среди которых следует отметить главу (раиса) Республики Татарстан **Рустама Нургалиевича Минниханова.**

И мы в Хакасии это тоже отчетливо понимаем. Продолжаем не только сохранять, но развивать самый близкий для жителей республики уровень власти.

БОЛЕЕ 200 КОМАНДИРОВ И КОМИССАРОВ ОТДАЛИ ЖИЗНЬ ЗА РОДИНУ

- Знаете, Валентин Олегович, что лично меня всегда поражает на последних пленумах КПРФ? Это было и в прошлом году, и сейчас - когда на экранах всплывают портреты командиров и комиссаров от Компартии России, которые погибли на фронте.

Самое пронзительное место в речи Геннадия Андреевича - когда он предлагает залу почтить память этих бойцов и командиров.

- Там, к сожалению, есть и наши ребята из Хакасии.

- Я знаю, что вы и сами не раз выезжали «за ленточку», как говорят.

- У нас есть территория, с которой мы тесно взаимодействуем и которой системно помогаем. Это муниципальный округ - город Свердловск Луганской Народной Республики.

Мы ремонтируем социальные объекты. В частности, в прошлом году у нас завершился первый этап восстановления Володарской школы имени Олега Кошевого. А в этом завершим второй этап.

Организуем и гуманитарную помощь.

Кстати, на базе Свердловска в ЛНР у нас есть свой склад, где мы собираем, а потом уже распределяем по отрядам, воинским подразделениям, где служат наши бойцы, все, что им необходимо.

- А с семьями бойцов как работаете?

- У нас принята целая программа, она утверждена законом, есть целый ряд мер поддержки. Работаем с бойцами, кто уже вернулся, совместно с фондом «Защитники Отечества», который по поручению Президента России действует по всей стране и в Хакасии в частности.

И, конечно, отлажено индивидуальное общение.

У нас есть личные дела на всех бойцов - в министерстве труда и социальной защиты.

ТЕСНАЯ СВЯЗЬ МЕЖДУ ОБЩЕСТВОМ И ВЛАСТЬЮ

- Вы уже 8 лет руководите республикой. Работаете, как уже многие заметили, с интересом.

- Конечно.

- Это само собой так получается?

- Вы знаете, я еще когда избирался на первый срок в 2018 году, один из предвыборных тезисов звучал так: мы обеспечим тесную связь между обществом и властью, прямой диалог. И я стараюсь сегодня эту связь поддерживать. Мы в 2018-м и в ходе 2019-го разработали стратегию развития Хакасии до 2030 года. Эту стратегию мы провели через широкие общественные обсуждения.

- То есть вы сначала изучили обстановку?

- Да, и в конечном итоге утвердили Верховным Советом Республики. Причем нас поддержали все фракции. На тот момент их было семь - самый многопартийный парламент в стране, с широким представительством разных точек зрения.

- Это же сложно работать с таким парламентом. Как вы допустили?

- Сложно, но результат, я считаю, был неплохой. Многопартийный парламент способствует содержательной дискуссии, когда в нем представлены конструктивные политические силы. Поэтому нам удалось собрать мнения различных слоев населения и прийти к той стратегии, которую мы успешно реализуем по сегодняшний день.

ХАКАСИЯ СЕГОДНЯ. ТОЛЬКО ЦИФРЫ

(Из блокнота главы республики.)

«В строительной отрасли в 2026-м Хакасия добилась роста 11%, это один из лучших результатов в стране».

- В чем смысл этой стратегии?

- Мы ее, конечно, корректировали. Был ковид. Изменились условия с началом специальной военной операции. В том числе и для ряда наших предприятий и отраслей, которые традиционно занимаются экспортом. И на них влияет довольно сильно экономическая ситуация в мире.

Но пять изначально заложенных приоритетов остаются. Первым поставили человека - развитие человеческого потенциала, чтобы люди оставались жить у нас в Хакасии, заводили семьи, развивались и развивали республику.

- Ну а все остальные четыре приоритета вокруг главного сосредоточены?

- Конечно!

«ПО СТРОИТЕЛЬСТВУ ЖИЛЬЯ ПОБИЛИ СОВЕТСКИЙ РЕКОРД»

- За короткий срок к 2025 году в республике введено свыше 515 тысяч квадратных метров жилья - в среднем по квадратному метру на одного человека. Рост к предыдущему году - больше 40%. Мы еще несколько лет назад по вводу жилья побили рекорд советского времени.

ХАКАСИЯ СЕГОДНЯ. ТОЛЬКО ЦИФРЫ

(Из блокнота главы республики.)

«В 2025-м по сравнению с 2024 годом рост турпотока у нас составил больше 16%, и это первый результат в Сибири».

«ТУРИСТЫ ВЛЮБЛЯЮТСЯ В ХАКАСИЮ И ВОЗВРАЩАЮТСЯ К НАМ»

- Как и чем вы заманиваете туристов?

- Мы целенаправленно начиная с 2019-го развиваем инфраструктуру, ЖКХ, строим дороги, даем точечную поддержку нашим предпринимателям на строительство номерного фонда, это глэмпинги, это отели.

Кроме того, определили несколько приоритетных туристических кластеров, где у нас уже был сформирован устойчивый турпоток, традиционные наработки… Где находятся наши знаменитые на всю страну и на весь мир объекты. Такие как Саяно-Шушенская ГЭС, Салбыкский курган - сибирская пирамида - мегалитическая постройка. Плюс наши природные объекты (например, Ивановские озера - Приисковое, где у нас центр снегоходчиков). В них мы целенаправленно как вливали региональные средства, так и привлекали федеральные по различным программам.

В итоге туристы влюбляются в Хакасию и возвращаются к нам.

развития - человек

Глава Хакасии Валентин Коновалов большую часть своего рабочего времени проводит в трудовых коллективах, на встречах с людьми. И так все восемь лет.

Предоставлено пресс-службой главы Хакасии

ХАКАСИЯ СЕГОДНЯ. ТОЛЬКО ЦИФРЫ

(Из блокнота главы республики.)

«Дорожный фонд у нас вырос в 10 раз, если сравнивать с 2017 годом».

«Хакасия - в числе лидеров в стране по соответствию дорог нормативу. Таких у нас более 70%».

АХ, ДОРОГИ! НУ, ЖКХ…

- Кстати говоря, еще один приоритет, который мы определили для себя в стратегии, - это развитие инфраструктуры. Начиная с дорог, жилищно-коммунального хозяйства и заканчивая цифровизацией, что тоже крайне важно.

Если взять ЖКХ, здесь мы кратно увеличили финансирование.

Конечно, есть проблемы, которыми мы занимаемся. В первую очередь это касается муниципальных дорог, здесь еще есть над чем работать, но мы этими вопросами занимаемся целенаправленно.

О ЖКХ. В 2019-м для нас это была огромная проблема.

Помимо финансовых проблем, которые сложились у региона, это госдолг. И здесь большую часть составляли коммерческие кредиты, которые мы существенно сократили, так как занимались этим системно и сегодня минимизировали их долю.

И в ЖКХ были большие дыры.

В 2019-м, в первый год, когда я стал руководить республикой, уже в феврале произошла серьезная коммунальная авария в Черногорске зимой.

Мы разработали региональную программу реформирования отрасли и целенаправленно на протяжении всех этих лет ее воплощаем в жизнь. И сегодня результаты значительные. Например, тот же Черногорск у нас подключен сейчас к Абаканской ТЭЦ…

107 НАЦИОНАЛЬНОСТЕЙ ЖИВУТ В ДРУЖБЕ И МИРЕ

- 2026-й президент Владимир Путин объявил Годом единства народов России. Как вы его проводите? Что уже удалось? О чем мечтаете?

- Если не казенно говорить, для нас в Хакасии дружба народов, интернационализм - это то, что уходит в глубину нашей истории. А она у нас очень древняя. Можно сказать, что Хакасия - один из центров возникновения человеческой цивилизации. И это не просто какие-то там легенды и предания, это археологически подтвержденный факт.

Окуневская культура, третье тысячелетие до нашей эры, в этот период как раз и цивилизация Древнего Египта была, и Месопотамия.

Наша Хакасско-Минусинская котловина - одна из точек, где смешивались, культурно обменивались две расы - европеоидная и монголоидная. И это опять же выливается сегодня в глубокие традиции дружбы народов.

Говоря, о «развертывании» той задачи, которую поставил глава государства, по празднованию Года единства народов России, мы объявили у себя Год дружбы народов Хакасии. У нас 107 национальностей, несколько поменьше, чем в целом по стране, но мы при этом такая маленькая Россия.

И, конечно, уже разработан план мероприятий, начиная от культурных, образовательных.

- Конкретно, если вспомнить сюжеты, в чем они состоят и что это дает людям, и взрослым, и детям?

- Например, в этом году у нас будет Тун пайрам. Он празднуется раз в два года, праздник первого молока.

- Это после того, как отел прошел.

- Как первая травка вылезла, коровушки и козы покушали и дали молоко.

- А смешанных браков много у вас?

- Конечно, огромное количество. У нас очень дружные семьи. Семьи действительно интернациональные. Есть города, которые полностью интернациональные. Например, Саяногорск - один из самых молодых вообще в стране, связанный со всесоюзной стройкой - Саяно-Шушенской ГЭС. И туда съехались представители творческой, технической интеллигенции со всего Советского Союза. И сегодня они живут у нас. И живут в дружбе и мире. Мы, конечно, эти традиции сохраняем, развиваем.

«ФРАКЦИЯ КПРФ В ГОСДУМЕ - НАШ НАДЕЖНЫЙ ПОМОЩНИК»

- Как выстраивается ваша работа с федеральными органами власти, как и чем в этой работе вам помогает ваша фракция в Госдуме, я имею в виду КПРФ?

- Отмечу, Хакасия чувствует огромную поддержку от **Владимира Владимировича Путина** в вопросах своего развития. Потому что наш президент действительно с любовью относится к Хакасии. Вы знаете, он неоднократно у нас бывал. По его личной инициативе у нас сегодня реализуется индивидуальная программа развития республики. И, конечно, у президента в республике большой авторитет и огромная поддержка жителей.

Мне кажется, это очень важно в условиях проведения специальной военной операции. Мы сегодня должны быть едины.

Хотел бы подчеркнуть наличие деловых, конструктивных отношений с руководством Совета Федерации. В процессе своей работы я часто взаимодействую с **Валентиной Ивановной Матвиенко.** С ее стороны мы видим пристальное внимание к проблемам республики и реальную помощь.

Плотно работаем и с федеральными министерствами.

Конечно же, помогает в работе и партия. Не без ее участия мы, например, в два с половиной раза увеличили поддержку социальной сферы, в два раза - образования, культуры. (Речь о финансировании. - **А. Г.**)

А все это стало возможно за счет большой работы по увеличению собственных доходов, мы добились уплаты крупными предприятиями и рядом средних налогов у нас в Хакасии. То есть по месту, где они прописаны. И в этом нас поддержали Геннадий Андреевич Зюганов и фракция КПРФ.

Более того, мы в восемь с половиной раз за время работы правительства под моим руководством увеличили привлечение федеральных средств. И здесь тоже была поддержка и Геннадия Андреевича.

ПАМЯТЬ

«ПОДВИГИ ОТЦОВ - КРЫЛЬЯ СЫНОВЕЙ»

- Ваш проект «Подвиги отцов - крылья сыновей» в прошлом году вошел в Книгу рекордов России. В чем суть этой патриотической инициативы и как она развивается сейчас?

- Идея этой акции родилась у нас перед празднованием 80-летия Победы. У народа огромный отклик.

Чтобы все понимали, я чуть-чуть расскажу об акции. Мы утвердили единую форму стендов, на них размещаются фотографии и имена участников Великой Отечественной.

- А это где - прямо в каждом населенном пункте, что ли?

- Нет, акция привязана не к населенному пункту, а к конкретному предприятию, учреждению или организации. Их, собственно, оформляют сами работники - приносят из дома фронтовые фотографии своих родственников, готовят биографические справки.

- То есть рассказывают о родителях, бабушках, дедушках.

- Да. Все это мы публикуем на нашем общем тематическом сайте. Если в прошлом году в акции приняли участие 13 500 человек, то в этом году, я уверен, будет больше.

К 9 Мая все стенды с фотографиями выстраиваются в единую Стену памяти в парках райцентров и городов.

Самая, конечно, длинная Стена памяти в столице - в Абакане.

Как раз здесь в прошлом году мы и зафиксировали рекорд.

Я не могу не подчеркнуть, что эта стена становится отдельным центром духовного притяжения. У нас поток, например, в парк Победы в Абакане в прошлом году был просто огромный. Люди специально приходили посмотреть.

- Можно ли сделать вывод, что все сказанное подчеркивает - во главе всего стоит человек с его стремлениями и чаяниями?

- Да!

- Отлично!

НАЦИОНАЛЬНЫЕ ПРОЕКТЫ РОССИИ

Министерство ЖКХ и строительства Калининградской области.

Для благоустройства «Березовой рощи» придумали несколько разных проектов.

Искусство создавать новое с уважением к традициям

Александра БУДАЕВА

В России общественные пространства обустраивают с вниманием к деталям и почтением к истории.

В стране появляется все больше современных и комфортных парков, набережных, детских площадок. Этому способствует программа «Формирование комфортной городской среды», которая реализуется по нацпроекту «Инфраструктура для жизни». Уже обустроили 80 578 локаций, более 37 тысяч из них - это общественные пространства, около 43 тысяч - дворовые территории.

Объекты для преображения выбирают сами жители - в ходе ежегодного Всероссийского голосования за благоустройство. Для того чтобы принять в нем участие, достаточно зайти на сайт zagorodsreda.gosuslugi.ru и выбрать свой регион. В этом году Всероссийское голосование за благоустройство проходит до 12 июня.

- Всероссийское онлайн-голосование за объекты благоустройства по праву можно считать уникальным общенациональным инструментом, объединяющим федеральные институты развития, муниципальные команды, усилия волонтеров и жителей. За пять лет его проведения мы наблюдаем устойчивый и непрерывный рост участия граждан в преобразовании городов. Если в 2021 году, на старте проекта, удалось собрать 9,7 млн голосов, то в 2025 году было зафиксировано уже 16,6 млн. Такая динамика наглядно свидетельствует о возрастающем интересе россиян к программам благоустройства, стремлении внести личный вклад в развитие своего региона, города, населенного пункта, - отметил министр строительства и ЖКХ РФ **Ирек Файзуллин.**

С 2021 года за благоустройство было собрано более 68 млн голосов. Только в прошлом году в голосовании участвовали более 16,6 млн россиян.

ВНИМАНИЕ К ДЕТАЛЯМ

В городе Чехове Московской области по нацпроекту обновили набережную вдоль реки Теребенки. За благоустройство этой территории проголосовали жители. В советское время долину реки превратили в каскад прудов, они растянулись на два городских района. Со временем состояние водоемов ухудшилось, они нуждались в серьезной чистке и восстановлении.

В 2021 году территорию превратили в современное и благоустроенное пространство. Здесь появились прогулочные зоны, амфитеатр, велосипедные и пешеходные дорожки, смотровая площадка, фотозона, а также место для катка, склоны для катания на лыжах и санках, детские и спортивные площадки.

Внимание к деталям и аккуратное зонирование превратили увядший каскад прудов в комфортабельную общественную зону, которая круглый год привлекает детей и взрослых из разных районов города.

СВЕЖИЙ ВЗГЛЯД

За шесть лет по программе «Формирование комфортной городской среды» в Московской области благоустроили более 580 общественных пространств, в этом году планируется привести в порядок еще 70 территорий. Выбрать конкретные предстоит жителям - из более чем 270 проектов, выставленных на Всероссийское голосование за благоустройство.

Министерство строительного комплекса Московской области

Новую зону отдыха на набережной реки Теребенка открыли в прошлом году.

Один из них - студенческая работа. Будущих архитекторов к проектированию общественных пространств начали привлекать с 2024 года - через студенческий конкурс «Благоустрой!», который также проводится по нацпроекту «Инфраструктура для жизни».

- В парке «Березовая роща» расположены голубятни, где выращивали птиц, которых выпустили в небо на стадионе «Лужники» в Москве на Олимпиаде 1980 года. И все 22 голубя вернулись в Чехов. Также голуби доставляли письма во время Великой Отечественной войны. Эти факты вдохновили нас, нам кажется, что они достойны того, чтобы стать тематикой парка «Березовая роща», - прокомментировали разработчики проекта **Дарья Батракова** и **Анастасия Безбокова** из Казанского государственного архитектурно-строительного университета.

В концепции развития парка они оставили место для голубятен, а на его территории предложили установить информационные стенды с интересными фактами о них. Также предусмотрены детские площадки, интерактивные и тихие зоны с гамаками и книгами. Если идею студентов поддержат местные жители в ходе Всероссийского голосования, в следующем году проект реализуют по нацпроекту «Инфраструктура для жизни».

ДРАЙВЕР РАЗВИТИЯ

Обновленные пространства не только оживляют городскую среду, но и стимулируют развитие туристического потенциала всего региона. Так, благоустроенный в Калининградской области «Гурьевский парк света» стал пилотным проектом при реализации мастер-плана - стратегии развития города, учитывающей строительство и обустройство городской среды, а также экономические, экологические и социальные задачи.

Разработка мастер-планов является приоритетной задачей нацпроекта «Инфраструктура для жизни». До 2030 года мастер-планы создадут для 200 городов, в которых находятся научные центры и где воплощают в жизнь крупные проекты, направленные на укрепление технологического суверенитета страны.

Благоустройство парка в Гурьевске дало импульс развитию прилегающих территорий: появились новые точки питания, вырос спрос на недвижимость, увеличилось число культурных мероприятий и их посетителей. Парк стал не только частью городской среды, но и точкой притяжения людей и бизнеса.

ВДОХНОВЕНИЕ В ИСТОРИИ

В Калининградской области по нацпроекту уже благоустроено 325 территорий, до 2030 года планируют преобразить еще 238 объектов. Во многих концепциях акцент сделан на исторической составляющей. В их числе идея благоустройства прибрежной территории реки Писса в городе Гусеве, предложенная студенческой командой на конкурсе «Благоустрой!».

Гусев был построен в первой четверти XVIII века и тогда назывался Гумбинненом. Город всегда был промышленным центром, и мельница Артура Пранга считалась одним из его важнейших предприятий.

- К началу XX века она перерабатывала до 85 тонн муки и обеспечивала ею почти всю область. Это важный исторический объект с красивыми архитектурными формами, - прокомментировала Екатерина Сальникова из НИУ МГСУ. - Сейчас мельница работает как промышленное предприятие, поэтому подойти к ней нельзя. Нашей задачей было использовать при благоустройстве ее визуальную связь с территорией на другом берегу реки.

Таким образом был разработан проект набережной с велопешеходным маршрутом, ярмарками, прогулочными зонами и беседками, формы которых напоминают зернохранилища. Грамотно продуманный маршрут с красивыми видами ведет гостей к смотровой вышке, которая похожа на элеватор.

Придется ли местным жителям эта задумка по душе? Покажет Всероссийское голосование.

Напомним, в этом году оно проходит в 88 регионах страны до 12 июня. На голосование выставлено более 6 тысяч территорий в 1,6 тысячи муниципальных образований. Посмотреть проекты в своем регионе и проголосовать за лучший можно на сайте zagorodsreda.gosuslugi.ru.

В парке Гурьевска установили сотни разнообразных интерактивных светильников.

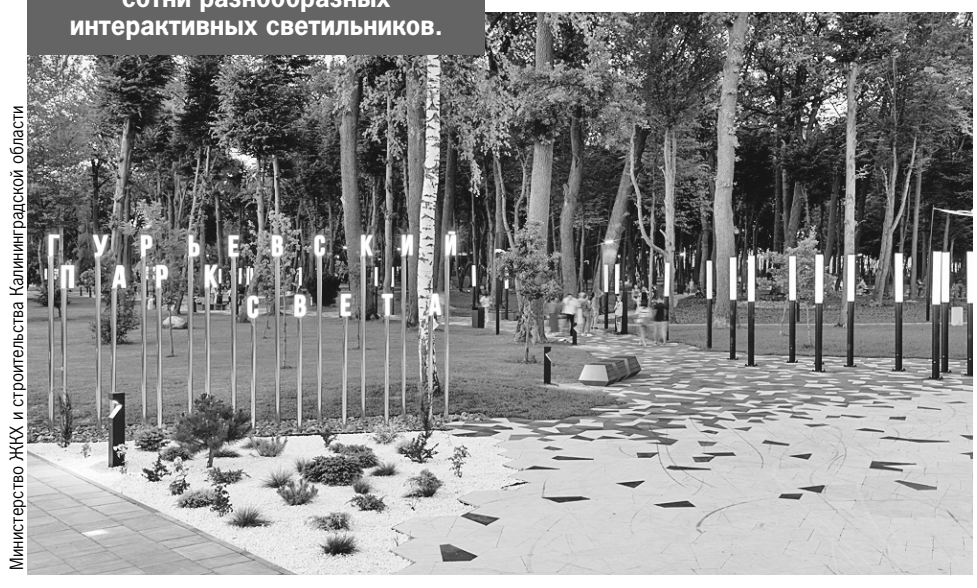

Министерство ЖКХ и строительства Калининградской области

Человек и балкон

Елена ОДИНЦОВА

Что законы запрещают делать на собственных лоджиях и балконах и какие санкции за это полагаются.

Многим кажется: раз балкон - это продолжение квартиры, то и распоряжаться им можно по принципу «что хочу, то и ворочу». Однако российское законодательство прямо запрещает некоторые из таких хотелок.

С помощью юристов мы составили перечень самых частых (и для кого-то неожиданных) нарушений, за которые могут грозить штрафы или даже более серьезные неприятности. **Не совершайте этих поступков и сможете гордо заявлять: я - балконопослушный гражданин!**

Александр ШПАКОВСКИЙ

Готовить шашлыки и сжигать письма

Противопожарные правила прямо запрещают использовать на балконах и лоджиях квартир открытый огонь.

- Причина проста: балкон в многоквартирном доме слишком легко превращается в источник распространения пожара по фасаду и соседним помещениям, - объясняет **кандидат юридических наук, доцент, преподаватель РАНХиГС, практикующий юрист Екатерина Кудряшова.** - Под запрет подпадают мангалы, жаровни, горелки, свечи и любые другие источники открытого пламени.

Жечь мусор, какие-нибудь бумаги, которые срочно потребовалось уничтожить именно таким образом (например, старые любовные письма из эпохи, когда еще не было мессенджеров, - ну как-то не романтично их просто отправить в мусорку), забывать окурки - аналогичное нарушение.

Что грозит

За нарушение требований пожарной безопасности для граждан (то есть не для юридических или должностных лиц) предусмотрен штраф по статье 20.4 Кодекса об административных правонарушениях - от 5000 до 15 000 рублей. А если в регионе введен особый противопожарный режим или огонь привел к более тяжким последствиям (загорелась соседняя квартира и т. д.), то санкции будут серьезнее, вплоть до тюрьмы.

Курить - соседям вредить

С курением ситуация сложнее.

- Здесь чаще всего возникает путаница, - говорит Екатерина Кудряшова. - Федеральный закон не вводит общего прямого запрета на курение именно на балконе собственной квартиры - как, например, в лифте, на лестничной клетке или общедомовом балконе. Но такой «формальной свободе» не стоит слишком радоваться. Если дым систематически попадает к соседям и нарушает их право на благоприятную среду проживания, возможны гражданские иски о компенсации морального вреда. Верховный суд уже признавал саму возможность такой защиты.

Что грозит

- Курение на балконе квартиры с риском возгорания - брошен непотушенный окурок, рядом горючие материалы (например, картонные коробки, в которых у многих на балконах что-то хранится) - может квалифицироваться как нарушение требований пожарной безопасности с теми же штрафами 5000 - 15 000 рублей по ст. 20.4 КоАП РФ, - дополняет **адвокат Надежда Швырева.**

Изменять внешний вид фасада и плиты

Здесь сложности связаны с тем, что владельцы квартир порой не подозревают: балкон - не совсем их личное имущество.

- Собственник не вправе самовольно переустраивать балкон или лоджию так, чтобы затрагивались фасад, несущие элементы или иное общее имущество. Самовольное переустройство может повлечь не только требование вернуть все в исходное состояние, но и административный штраф по статье 7.21 КоАП РФ. В частности, балконная плита (та, что под ногами. - **Ред.**) относится именно к общему имуществу многоквартирного дома. И на практике возникает много неприятных сюрпризов: человек уверен, что «просто улучшил балкон», а юридически уже вмешался в общее имущество дома, - говорит Екатерина Кудряшова.

Возможные нарушения - расширение балкона или лоджии, перенос батарей, устройство водяного теплого пола без согласования.

Что грозит

Штраф для граждан - от 2000 до 2500 рублей. К тому же заставят за свой счет все вернуть, как было.

Орать и браниться

Ссориться и орать друг на друга тоже лучше не на балконе. Особенно в позднее время, когда, как предполагается, соседи отдыхают. Это может трактоваться как нарушение закона о тишине.

Что грозит

- За нарушение тишины и покоя граждан размер штрафа устанавливается регионом самостоятельно и варьируется от 1000 до 3000 рублей (в столице - до 2000 рублей, в Московской области - до 3000. - **Ред.**). А за нарушение тишины с использованием нецензурной брани или иными действиями, выражающими явное неуважение к обществу, размер штрафа - от 500 до 1000 рублей или административный арест на срок до 15 суток, - говорит Александр Филин.

Захламлять мебелью и хранить газовые баллоны

Хранить на балконе или лоджии какие-то вещи в целом не запрещено. Но важно, чтобы:

✓ эти вещи не были легко воспламеняемыми (старая деревянная мебель, бумаги, уголь для шашлыка и т. п.),

✓ они не создавали препятствий для эвакуации в случае пожара (не загромождали пожарные лестницы и люки).

Также на балконе запрещено хранить взрывоопасные вещи типа газовых баллонов.

Что грозит

- Захламление или загромождение балкона вещами может быть расценено как нарушение требований пожарной безопасности и привести к штрафу в размере от 5000 до 15 000 рублей с предписанием об устранении захламления собственными силами. При повторном фиксировании нарушения штраф увеличится и составит от 12 000 до 20 000 рублей, - предупреждает **юрисконсульт ПРАВОКАРД Александр Филин.**

Если же по вашей вине взорвется газовый баллон - ответственность может быть уже уголовной, вплоть до лишения свободы.

А КТО НАКАЗЫВАТЬ БУДЕТ?

ВОПРОС - РЕБРОМ

Тут все зависит от характера нарушения и от того, какая именно служба контролирует конкретную сферу жизни.

Это может быть и санэпиднадзор, и пожарные, и жилинспекция, и участковый, и муниципальный контроль (контролирующий орган на уровне местной власти).

! **Чаще всего все начинается с жалоб соседей - которые и служат поводом для визита контролеров. Сигнал «куда надо» может поступить и от управляющей компании, которая обслуживает дом** (обычно - по той же причине: жильцы туда на кого-то слишком активно жалуются).
Нередко, если нарушение не очень серьезное, сначала выносят предупреждение. Но если сигналы продолжат поступать - без штрафов не обойдется.

! **Отдельный вопрос - гражданские споры.** Это когда соседи считают, что вы нарушили их законные права. Например, на благоприятную среду проживания - из-за сигаретного дыма с вашего балкона. Это уже не вопрос штрафов - тут наказание должен назначить суд. Здесь соседям придется зафиксировать нарушение прав. То есть надо составить акт (это может сделать, например, санэпидслужба), подтверждающий, что в их квартире действительно присутствует дым, источник которого - балкон курильщика. С этим документом соседи могут обращаться в суд. И требовать не только перестать дымить, но и компенсировать моральный вред (а если доказано, что причинен вред здоровью, то и его). Но если нет доказанного ущерба здоровью вроде заработанной из-за соседа-курильщика астмы, много отсудить тут вряд ли получится. Моральный ущерб российские суды обычно ценят невысоко.

Нашли мы одно такое дело в судебных архивах: «потерпевшие» соседи курильщика требовали 45 000 рублей, а присудили им только 5000.

Дмитрий ПОЛУХИН/Комсомольская правда

ТЕМ ВРЕМЕНЕМ

На крыше многоэтажки в Кунцеве (Москва) кто-то построил себе дачу. После жалоб жильцов суд признал постройку незаконной и подлежащей сносу.

Виктор ГУСЕЙНОВ

Личная терраса - не для жарки мяса

В некоторых жилых комплексах покупателей завлекают квартирами с террасами. Выглядит это обычно так. На нижних этажах - магазин, который «торчит», словно порожек, по отношению к жилой части здания. На крыше этого магазина расположены просторные террасы жителей вышестоящего этажа - с выходом прямо из квартир. Так вот, противопожарные правила для таких «расширенных» балконов те же, что и для обычных.

- Жарить шашлыки на мангале или в любом другом устройстве с открытым пламенем на террасе нельзя, - поясняет адвокат по жилищным делам Светлана Жмурко. - А вот использование электрического гриля на террасе противопожарным нормам не противоречит.

С переустройством террасы по своему вкусу сложнее. В зависимости от конструкции дома она может быть как общим имуществом, так и собственностью владельца квартиры. Но если терраса - это крыша нижнего этажа, то обычно она признается общим имуществом и самовольно «улучшать» там ничего нельзя.

«Вопрос дня» о том, как наши читатели используют балкон < *стр. 3.*

У меня зазвонил телефон. Но он не влияет на сон!

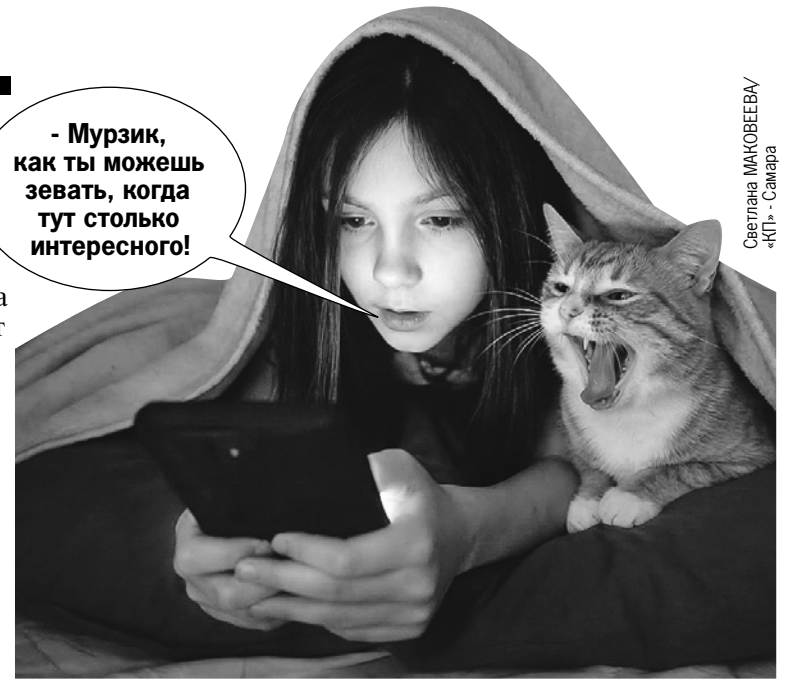

Светлана МАКОВЕЕВА/ «КП» - Самара

Анна КУКАРЦЕВА

Ученые доказали: гаджеты не мешают подросткам высыпаться. Проблема в другом. Разбираемся - в чем именно.

В последнее время гаджеты в чем только не обвиняют: и успеваемость детей из-за них падает, и психика расшатывается, и сон портится.

Вот как раз последнее и решила проверить группа ученых, сообщает научный журнал для сообщества детских врачей JAMA Pediatrics.

«ЗАЛИП» И... УСНУЛ

Ученые собрали и сравнили 25 исследований, в которых участвовали более 4,5 тысячи человек от 3 до 25 лет. То есть речь о малышах, подростках и молодежи. Ученые пошли «честным» путем: смотрели на одного и того же человека в разные дни. Если сегодня он сидел в гаджетах больше обычного, то спал ли хуже?

И вот какие же выводы сделали исследователи:

✔ Время отхода ко сну из-за гаджетов не страдало (ну или крайне слабо). Если уж ребенок склонен ложиться поздно, то будет это делать что с гаджетами, что без них. И это, кстати, ученые тоже учитывали.

✔ Использование телефонов в постели не влияло на скорость засыпания.

✔ Не страдала и общая продолжительность сна (видимо, если надо в школу, то все равно поднимут...). Как и эффективность сна - не просто время, проведенное в кровати, а именно потраченное на сон.

✔ Не выявили никакой связи между гаджетами и качеством сна, как и с количеством спонтанных пробуждений ночью.

Но тут, правда, небольшое исключение: если ребенок использует экран уже после того, как лег в постель, тогда качество сна становится немного хуже. Но лишь немного.

Что ж, пожали плечами ученые и сделали вывод: если гаджеты и могут негативно влиять на подростков, то речь, скорее, о психическом здоровье, гиподинамии - отсутствии адекватной физической активности. Да, цифровые приборы могут воздействовать на способности удерживать внимание и другие когнитивные функции, если у ребенка есть повышенная тревожность или другие отклонения. Но конкретно сон не портится. Если он и страдает, то в этом случае залипание в гаджеты - скорее следствие, вызванное другими факторами, чем причина.

В ЧЕМ ПРИЧИНЫ

- С появлением гаджетов в нашей жизни стало рядовым сваливать на них всевозможные психологические проблемы, в частности, у подростков, - считает **психолог, гештальт-терапевт Елена Масолова.** - И в этом случае «обеляющее» исследование вполне даже обоснованно. **В подростковом возрасте на сон ребенка влияет множество факторов, а не только то, что он может перед сном зависнуть в телефоне. Вот только некоторые из них:**

Елена Масолова.

❶ Гормональный фон

Выработка гормона сна мелатонина в этом возрасте перемещается на более позднее время. В связи с этими физиологическими изменениями возникают сложности с засыпанием.

❷ Стресс

- Я думаю, что стресс, который переживают подростки, в том числе связанный с внешними событиями и в школе, и в стране, и за рубежом, тоже не может на них не влиять, - отмечает психолог Елена Масолова. - Общая тревожность у подростков сама по себе повышается в связи с их возрастом: у них меняются эмоциональная сфера, отношения с родителями, со сверстниками, появляются новые цели в жизни. Они не могут не подпадать под это общее тревожное поле, которое мы сейчас наблюдаем во всем мире.

Конечно же, стресс и тревожность куда больше влияют на ухудшение сна подростков, чем телефон. Эмоциональное реагирование на изменения во внешнем и внутреннем мире заставляет ребенка плохо спать.

❸ Режим многозадачности

Подростковый возраст - это сложный период, когда человек переходит из одной фазы в другую. Каждый день в жизни много новизны, в том числе, например, режим многозадачности: появляется гораздо больше задач, и начинает развиваться понимание того, что может стоять за невыполнением. Это еще одна причина, по которой ребенку становится сложно засыпать.

- Режим многозадачности порой бывает настолько высоким, что может происходить перегрузка оперативной памяти, - объясняет психолог. - Ребенку нужно быть одновременно максимально внимательным, собранным и сосредоточенным. При этом ему очень сложно расслабиться и перезагрузить в том числе свою оперативную память, а также выключить свой мозг из такого мобилизационного режима. Это бывает достаточно сложно.

В ТЕМУ

Позже встаешь - лучше учишься?

График учебы должен быть гибким, считают врачи.

Новое исследование, проведенное Университетом Цюриха и Детской больницей Университета Цюриха, показывает, что гибкое начало учебного дня может улучшить сон, здоровье и академическую успеваемость подростков.

Да, дело известное - подростки ложатся поздно, не высыпаются, из-за этого клюют носом в школе. Но можно ли переломить ситуацию? Как отмечают ученые Цюрихского университета, это связано не с безалаберностью подросших детишек, а с тем, что **подростки буквально природой запрограммированы засыпать позже взрослых - их биологические часы постепенно смещаются в подростковом возрасте.** В результате большинство детей старшего школьного возраста не высыпаются в будни, и дефицит сна увеличивается к концу недели.

- Хроническая нехватка сна влияет не только на благополучие, но и оказывает ощутимое влияние на психическое здоровье, физическое развитие и способность к обучению, - говорит педиатр Оскар Йенни из Университета Цюриха. - Биология сна у подростков не позволяет им заснуть пораньше, поэтому начало занятий не спозаранку может иметь хороший эффект.

В одной из школ Германии провели эксперимент: предложили ученикам приходить не к началу занятий в 7.30, а на час позже, к 8.30. 95% учеников воспользовались такой возможностью. Они смогли вставать на 40 минут позже, и количество сна у них увеличилось. «Ученики сообщали о меньшем числе проблем с засыпанием и повышении качества жизни, улучшении здоровья», - подытоживает ведущий автор методики и исследования Жоэль Альбрехт. **Отмечено было, что улучшились результаты обучения по английскому языку и математике. И это всего лишь из-за того, что уроки начинались на час позже!**

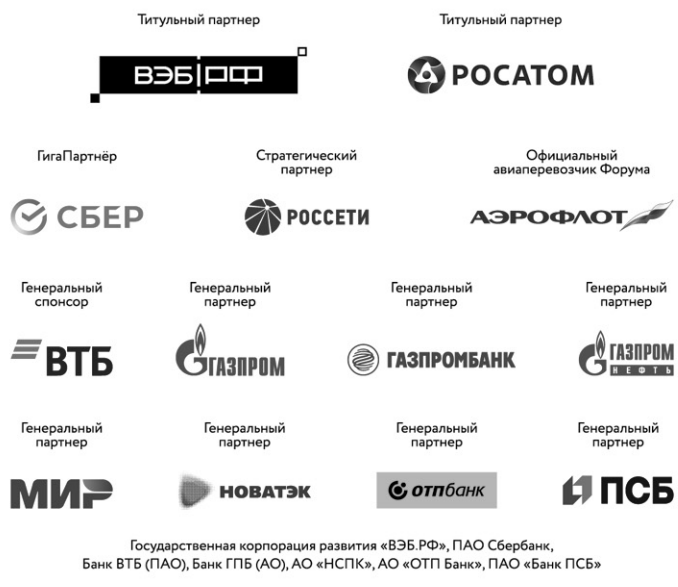

На сегодня в списке 11 человек. За некоторыми из них гоняются десятилетиями.

Маньяк, киллеры и боевики ВСУ:

Самые разыскиваемые в России преступники

Александр РОГОЗА

ИХ РАЗЫСКИВАЕТ ПОЛИЦИЯ

1, 2. Боевики ВСУ Сергей Величко и Константин Немичев. 3. Киллер Владимир Шестерин. 4. Николай Емельянов - главарь банды, убившей более 60 человек. 5. Андрей Кузнецов - участник тройного убийства в 1999 году.

За помощь в их поимке объявлена награда - 1 миллион рублей.

Всем, кто располагает информацией о фигурантах из списка, просьба звонить по телефонам: 02 (102) или 8 (495) 031-72-14.

«ОРСКИЙ ЧИКАТИЛО»

Валерий Андреев, который также известен как «Орский маньяк» и «Орский Чикатило», в розыске с лета 2012 года. У близких и знакомых этот человек долгие годы не вызывал никаких подозрений. Работал дальнобойщиком. Спокойный, но нелюдимый - предпочитал не брать сменщиков даже в дальние рейсы.

На Андреева вышли после исчезновения в пригороде Орска 18-летней студентки Ольги Журавлевой. Нашлись свидетели, которые видели, как девушка села на остановке в белый внедорожник SsangYong. По сигналу телефона пропавшей установили, что в тот день рядом с ней светился аппарат владельца такой машины - 55-летнего (на тот момент) Валерия Андреева. Мужчину вызвали на допрос, но по горячим следам не нашли оснований для ареста. Позже при проверке его гаража обнаружились смывы крови. Однако Андреев к тому времени уже сбежал. **Считается, что он причастен к убийствам как минимум 8 девушек, за которыми маньяк-дальнобойщик охотился на лесных участках автодорог.** В последние годы в полицию обращались десятки граждан, которые утверждали, что видели Андреева в разных регионах - от Калининграда до Сибири. Однако ни один сигнал не подтвердился.

Из ориентировки: «Рост 173 см, возраст (на текущий момент) 69 лет, лицо овальное, нос прямой, волосы прямые, короткие, губы тонкие... На животе имеется шрам после операции по удалению язвы».

КИЛЛЕРЫ И АВТОРИТЕТЫ

Челябинский киллер Андрей Самойлов - рекордсмен среди фигурантов списка по числу проведенных в розыске лет. Его ловят с 1991 года. Тогда он с подельником ворвался в квартиру предпринимателя. Хозяин жилья и его супруга были зарезаны насмерть, еще один мужчина получил ножевое ранение в шею, но выжил. В 1995-м имя Самойлова всплыло в Сургуте - он участвовал в расстреле бизнесмена, отказавшегося платить за «крышу». С тех пор об этом человеке ничего не известно.

Бывший киллер ОПГ из Самарской области Олег Тимошенко, уроженец Молдавской ССР, к концу 1990-х имел на малой родине четыре судимости и сбежал на Украину. Наследив и там, перебрался в Россию, осел в Самаре. Разыскивают Тимошенко за покушение на авторитета, к которому киллер подобрался под видом пасечника с шапкой в сеточку. Как указано в ориентировке, на левом плече у преступника татуировка в виде паука, щит и меч, а на правом - кельтский узор.

Владимир Шестерин был киллером волгоградской ОПГ, которая специализировалась на заказных убийствах. В частности, он был одним из трех участников расстрела лидера конкурирующей группировки в 2009 году.

В 2000-х банда **Николая Емельянова** контролировала рынки и фирмы в Брянской, Смоленской и Калужской областях. Отказывавшихся платить «дань» и конкурентов нещадно убивали - на совести ОПГ около 60 жизней. В 2019 году целая группа приближенных Емельянова получила реальные сроки, однако самому главарю удалось скрыться.

ПРИТВОРЯЛСЯ «СВЯЩЕННИКОМ»

Авторитетного бизнесмена Владимира Кириллова из Самары считают заказчиком покушения на председателя Самарского областного суда Любовь Дроздову. В нее стреляли на выходе из подъезда в 2008 году. Пуля попала в позвоночник, однако женщина не просто выжила, но и вернулась к работе. Дроздова ушла из жизни в 2025 году в возрасте 72 лет. Кириллов же, по некоторым данным, скрывается в Европе.

Уроженец Дагестана Фахрудин Махмудов был лидером банды, в которую входили его родственники и земляки. Поначалу группировка занималась грабежами и вымогательством в разных регионах. В частности, были у нее интересы и в Республике Коми. По версии следствия, именно Махмудов приказал в 2005 году устроить поджог торгового центра в Ухте - для устрашения арендаторов, которые не платили за «крышу». В пожаре погибли 25 человек.

Участник еще одной банды вымогателей Андрей Кузнецов долгое время скрывался... в монастыре. В 1999 году он вместе с приятелями совершил в Екатеринбурге налет на квартиру торговцев с рынка. Трех мужчины убили из пистолета, забрав все ценности. Находясь в розыске, Кузнецов несколько раз менял имена. В 2016-м оказался в Среднеуральском женском монастыре и под видом священника (назвался отцом Силуаном) вошел в окружение скандально известного Сергия Романова. Напомним, что сам Романов за создание секты царебожников был лишен сана, а затем осужден за возбуждение ненависти к представителям других религиозных конфессий. Кузнецов же успел сбежать из монастыря до задержания своего «наставника».

Дмитрия Мамонова СМИ прозвали «Мурманским подрывником». В 2002 году 20-летний парень во время пьяной ссоры убил собутыльника-соседа ножом, а затем... заминировал его тело. Рассчитывал, что, когда труп найдут и начнут его переворачивать, случится взрыв. Мамонов с места преступления сбежал, а взрывное устройство только чудом удалось обнаружить и обезвредить без жертв.

ВАЖНО

С 2022 года в федеральном розыске, инициированном ФСБ России, находятся два командира украинского националистического батальона «Азов»*. По версии следствия, **Константин Немичев и Сергей Величко принимали непосредственное участие в пытках и убийствах попавших в плен российских бойцов.** По обвинению в посягательстве на жизнь сотрудников правоохранительных органов оба были заочно арестованы в России. Немичеву и Величко грозит срок вплоть до пожизненного.

***Организация признана террористической и запрещена в России.**

КТО ЕЩЕ

Награду в 1 млн рублей можно получить и за информацию, которая поможет задержать убийц детей в трех регионах России.

✓ В августе 2006 года в деревне Быковка Юринского района Республики Марий Эл обнаружили тело 9-летнего мальчика. Личности преступника или преступников до сих пор неизвестны.

✓ На Камчатке ищут женщину, выбросившую в марте 2024 года своего новорожденного ребенка на свалке Петропавловска-Камчатского. Доношенный и здоровый мальчик, которому было всего три недели, умер от переохлаждения.

✓ В сентябре 2024 года неизвестный убил 12-летнюю школьницу из хутора Бураковский Краснодарского края - ее тело выловили из реки. Над девочкой из многодетной семьи надругались, а затем задушили рубашкой.

ВОПРОС - РЕБРОМ

А если они узнают, кто их помог найти?

Иногда люди сомневаются: а нужна ли денежная премия...

- Конечно, форма денежного вознаграждения за информацию об особо опасных преступниках важна, - уверен **криминалист, бывший оперативник РУБОП Михаил Игнатов**. - И для обычного человека это очень хорошая сумма. Я бы еще подчеркнул важный момент: людей, которые дают важную для задержания преступников информацию, секретят. В уголовных делах их имена никак не фигурируют.

Новый документальный детектив от спецкора «КП» Александра Рогозы можно купить на сайте shop.kp.ru и на маркетплейсах

АО «ИД «Комсомольская правда», Москва, ОГРН 1027739295781

Реклама 18+

Телеграм-канал Тамары Глоба.

Телец, Близнецы и Рак могут хорошо заработать

Известный астролог составила прогноз на май 2026 года на своем канале в VK-Видео.

Прогноз от Тамары Глобы на май 2026 года для всех знаков зодиака.

ОВЕН

Май - это период, когда большое внимание вы будете уделять материальным вопросам. Финансовые дела будут решаться постепенно: договоры, новые встречи, важные проекты, которые вы создадите и активно начнете над ними работать в третьей декаде мая. Период также очень важен и для встреч. Как с родственниками и знакомыми, так и с новыми людьми. Поездки могут принести новые увлечения. Будьте очень внимательны в своих высказываниях, потому что в первой половине мая возможны споры и трудности, которые принесут вам проблемы с руководством. Постарайтесь беречь домашних, беречь свой дом, свое имущество. Важное время для информационных перемен. Вы находитесь в поиске, и этот поиск станет наиболее интересным в третьей декаде мая, он принесет откровения и вам, и другим людям.

ТЕЛЕЦ

Май обращает внимание на ваш интеллект, ваши идеи и проекты. Вы будете участвовать в новых делах, которые предложит вам руководство. Хорошая возможность заработков. Вам будут помогать родственники, поддержат хорошие знакомые, люди авторитетные и успешные. Большое внимание будет уделяться также и вашему вкусу, вашему обаянию. Вы сделаете хорошие покупки. Придут новые идеи, предложения, в вашем кругу появятся интересные персоны. Могут быть увлекательные поездки, экскурсии. Вопросы, связанные с обучением, заинтересуют не только вас, но и ваших близких.

БЛИЗНЕЦЫ

Удачный период для людей, которые связаны с вопросами медиа, это интересное время для того, чтобы начать новый творческий проект. Поездки могут принести Близнецам значительный успех. Вслед за этим можно ждать предложений в третьей декаде месяца. Но уже вторая половина месяца принесет вам или скандальную популярность, или популярность, которая связана с большим вниманием к вашему интеллекту. Май - это и выступления, и интересные яркие проекты, и новые знакомства. Последняя декада дает возможность хороших заработков. Друзья поучаствуют в ваших делах и вместе с вами будут развивать ваши проекты.

РАК

Есть возможность решить вопросы карьеры. Но поскольку дела не очень ясны, многое будет меняться в первой половине месяца. Со второй половины месяца придет важный этап, когда вы включитесь в подготовку к новому периоду. Это касается и обучения, и информационной сферы, и вопросов, которые относятся к родственникам, а также к выступлениям и новым проектам. Ваше обаяние, ваш вкус, ваши личные дела сыграют большую роль во всем, что вы будете делать во второй половине месяца. Третья декада мая - удачное время начать активно продвигать свои планы и проекты, чего бы они ни касались - финансовых, личных дел, отношений с близкими людьми и дружеских проектов.

ЛЕВ

Месяц приносит удачные и важные события, которые относятся к дальним партнерам и дальним дорогам. Во всем вам будут помогать друзья, люди, которые вас любят и видят в вас перспективу. Сейчас открывается период, полный перспектив и в личной жизни, а также в событиях, которые касаются творчества и отношений с окружающими. Появятся новые люди в вашем окружении. Вы построите новые дела, у вас появятся новые цели. Займитесь собой, своим здоровьем, особенно во второй половине месяца. Это очень важно для того, чтобы выстроить значимые планы и заняться делами дома, имущества, недвижимости.

ДЕВА

Вы чувствуете помощь и покровительство. И наиболее важный этап для вас придет после первых дней мая. Вы планируете поездки, заработки вдали от дома, а также события, которые могут быть связаны с друзьями. Интересные планы, возможности, доходы придут во второй половине месяца. Появятся новые цели. Вы займетесь делами, которые могут быть интересны в перспективе. Во многом вам помогут подруги, женщины, которые вам покровительствуют, и будут помогать и в последующий период лета. Удачное время также для построения личных дел. В дорогах, особенно в третьей декаде, может быть большая активность. Будьте внимательны в поездках в самом конце месяца.

ВЕСЫ

Май приносит вам важные события, которые открывают перспективы на будущее. Они связаны с личными делами. Во многом вам помогут женщины. Это важное время для знакомств, для перемен. В первой декаде месяца могут быть трудности, которые относятся к активным спорам с противниками, с людьми, обладающими властью. Важные события, в которые сразу надо включаться, придут во второй половине месяца. Не забывайте, что вам необходимо заниматься своей деятельностью, держать в поле зрения важные вопросы будущего и перспективы дальних дорог. Все меняется вокруг вас, но в конце месяца также нужно обратить внимание на вопросы здоровья, не упускайте их.

СКОРПИОН

В течение мая вам необходимо обратить внимание на дела семьи - поддержите своих детей, поддержите своих родственников. И прислушайтесь к мнению окружающих. Возможно, женщины в вашу жизнь принесут не самые лучшие перемены в начале месяца. В этот важный период вам необходимо будет уступать. В течение всего мая особенно внимательно следите за своим здоровьем. Обязательно занимайтесь гимнастикой, необходимы дыхательные упражнения для того, чтобы выйти из цейтнота, в который вы можете попасть в связи со своими и чужими делами. Будет много работы. Удачный и интересный период откроется во второй половине мая. Работа принесет возможности заработков, но постарайтесь не выкачивать из себя все силы.

СТРЕЛЕЦ

Вдали от дома вас ждет перспектива, связанная с доходами и заработками. Удачное время также и для занятий домом, имуществом, можно хорошо поработать на дела детей и вместе с детьми. Удачное время для творческой работы, но ни в коем случае не тяните одеяло только на себя, потому что внезапно в вашу жизнь войдут другие люди, партнеры и противники, которые попытаются перетянуть внимание к своей персоне. Во второй половине месяца вам необходимо будет договориться с теми, кто является вашим конкурентом. Люди могут вас поддержать, но необходимо сделать шаг навстречу. Совместная с кем-либо работа принесет удачу. Несмотря на то что доходы могут быть чуть-чуть урезаны в этот период, все-таки это хорошее время для того, чтобы найти новый путь и для себя, и для тех, кто вас окружает.

КОЗЕРОГ

Первая половина месяца - удачное время для учебы, интеллектуальной работы, выступлений, важных встреч. Уделите время жилищным вопросам в первой половине месяца. Необходимо поддержать родителей. Вторая половина месяца - удачное время для активного отдыха, поездок и путешествий, но с родными, с семьей, с любимыми людьми. Вполне возможно, будут и проекты, связанные с командировками. Вторая половина месяца - удачное время для того, чтобы начать новые интеллектуальные проекты.

В вашу жизнь войдут новые люди с интересными идеями - обязательно воспользуйтесь их предложениями. Или вместе с ними начинайте новые проекты. Необходимо перестраивать интеллектуальную сферу, пополнить багаж профессиональных знаний, и тогда дела будут выстраиваться самым лучшим образом.

ВОДОЛЕЙ

Много времени вы посвятите своему дому, имуществу, делам детей. Ждите гостей в свой дом и будьте гостеприимным хозяином. Во второй половине месяца дети порадуют вас открытиями, интересными возможностями, неожиданными новостями. Хорошее время для интеллектуальной и творческой деятельности, для обучения, поступления и для того, чтобы поделиться своими знаниями. Весь месяц будут возможности для того, чтобы открыть новые творческие проекты. Вполне возможны новые знакомства, увлечения, любовь, беременность или зачатие. Отличный период также для того, чтобы вместе с родными и хорошими знакомыми заняться вопросами заработков.

В последней декаде мая на службе вас поддержат женщины. И это хорошее время для того, чтобы обновить интерьер или перестроить что-то в доме, заняться ремонтом.

РЫБЫ

Хорошее время для работы дома. Обучение, а также новые контракты и новые возможности придут в течение мая. Информационные, интеллектуальные, обучающие - удачны в первой половине мая. Хорошее, удачное время для личных дел, для дел, которые касаются ваших детей или любимых людей, для путешествий и поездок - третья декада мая. В течение мая вы активно стремитесь заработать нужные вам деньги. В этом вам повезет, но будет много расходов, особенно в первой декаде. Будьте внимательны к тратам, не выбрасывайте деньги на ветер.

Ирина ВИКТОРОВА.

Леночка из КВН погибла под колесами авто

Окончание.
Начало < *стр. 1.*

Женщина оглянулась - машин нет, решила, что успеет перебежать дорогу, не доходя до перехода. Но тут из-за поворота вылетела Toyota. Удар - она скончалась на месте. Так прервалась жизнь Леночки - одной из звезд команды КВН «Утомленные солнцем», выступавшей на одной сцене с **Михаилом Галустяном, Александром Реввой**.

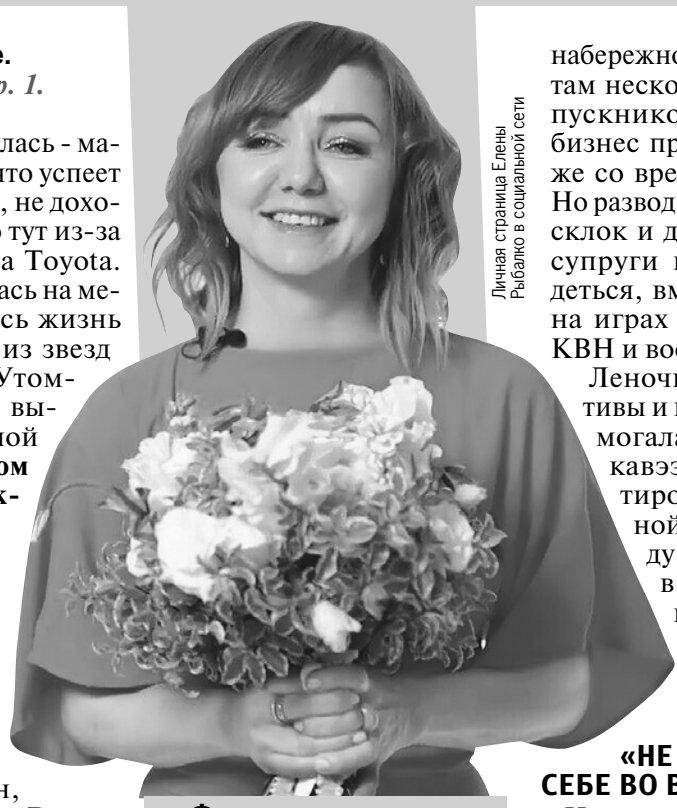

Личная страница Елены Рыбалко в социальной сети

Фанаты восхищались артисткой. А она себе не нравилась.

В КВН ПРИШЛА С УЛИЦЫ

В начале нулевых сочинская команда КВН гремела на всю страну. Михаил Галустян, Александр Ревва, **Руслан Хачмамук** еще не были звездами кино и шоу-бизнеса, но уже умели смешно шутить и радовали зрителей. Состав «Утомленных солнцем» был практически собран, но команда готовилась к чемпионскому рывку, искали новые лица. 27-летняя Елена Рыбалко пришла на кастинг. Миниатюрная блондинка (рост всего 147 см), с огромными глазами - наивная девочка. Сценаристы сразу поняли, как удачно она впишется в номера с таким же маленьким по росту Галустяном. И все сработало. Леночку полюбили зрители - она не боялась смеяться над собой, уверенно чувствовала себя на сцене. В 2003 году грянул триумф: «Утомленные» взяли чемпионство. А потом еще трижды выиграли Летний кубок КВН. Страна узнала их в лицо.

РОМАН С КРАСАВЦЕМ

На пике славы Елене приписывали роман с Галустяном. Зрители искали искорку в совместных номерах. Но сами актеры это не подтверждали. Мужем Леночки в 2009 году стал **Павел Стешенко**, еще один партнер по команде. В браке родилось трое детей - Николай, Григорий и Клара.

В то время как партнеры по команде делали карьеру на ТВ и в кино, Елена с мужем остались в Сочи. Попробовали открыть кафе «Утомленные солнцем» в Дагомысе на набережной. Даже устроили там несколько «встреч выпускников» команды, но бизнес прогорел. Брак тоже со временем распался. Но развод прошел тихо - без склок и дележей. Бывшие супруги продолжали видеться, вместе появлялись на играх сочинской лиги КВН и воспитывали детей.

Леночка вела корпоративы и мероприятия, помогала учить молодых кавээнщиков, редактировала игры местной лиги. В 2016 году приняла участие в игре к 55-летию клуба. В последние годы о Рыбалко почти никто не писал.

«НЕ НРАВЛЮСЬ СЕБЕ ВО ВСЕМ»

Несколько лет назад Леночка стала участницей шоу на одном из местных каналов. Там она неожиданно откровенно рассказала о комплексах: «Абсолютно не нравлюсь себе во всем. Кожа, фигура, лицо». Стилисты перекрасили ее в брюнетку, подобрали новый гардероб. Но Елена все равно вернулась к блонду и привычному стилю.

На известия о смерти сокомандницы отреагировал Михаил Галустян:

- Очень жалко, что ушла Леночка. Светлая память ей. Горе детям, соболезнования. Помним ее как очень веселую, активную, жизнерадостную девушку. Одни из лучших номеров в КВН я делал с ней.

А **Елена Борщева**, еще одна звезда КВН из Пятигорска, назвала Рыбалко одной из самых ярких девушек в КВН:

- Осталось трое детей... Помню, команды шутили, что для победы в КВН каждой команде нужна своя Лена!

Бывший муж Павел Стешенко попросил не беспокоить семью:

- Люди сейчас не в том состоянии, чтобы давать интервью, - ответил он на звонок.

Евгения ОСТРАЯ («КП» - Краснодар), Татьяна ЗИМНЯЯ.

Кадр из КВН/Первый канал

Елена и ее муж Павел (рядом с ней) в отличие от Галустяна и Реввы остались в Сочи.

Любимая газета страны
КОМСОМОЛЬСКАЯ ПРАВДА!
ЕЖЕНЕДЕЛЬНИК

Бывший заложник в Беслане выжил во время теракта и ушел добровольцем на СВО

Волшебные упражнения для похудения в офисе
Эффективны ли планка, «березка» и другие способы быстро сбросить вес

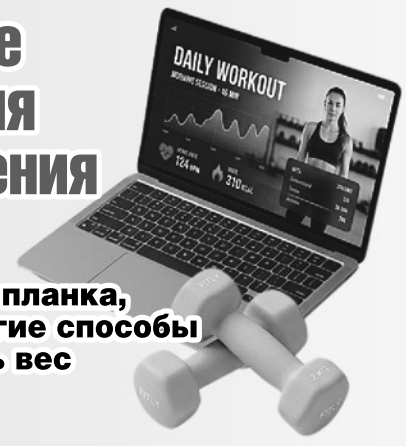

Тайна гуманоида Алешеньки
Как родилась сенсация про кыштымского карлика

В ПРОДАЖЕ С 6 МАЯ

РЕКЛАМА 12+

Разговор в эфире Радио «КП»

Александр ПЕТРОВ:

Зритель истосковался по глубоким историям со смыслом

Иван МАКЕЕВ/«КП» - Москва

Александр рассказал о своем новом проекте.

Павел САДКОВ.

Популярный актер стал гостем Радио «Комсомольская правда»

С 23 апреля в кинотеатрах идет фильм «Коммерсант» 18+, в котором **Александр Петров** сыграл попавшего в тюрьму в 1990-е бизнесмена. В основе сценария автобиографическая книга **Андрея Рубанова** «Сажайте, и вырастет».

Александр Петров сыграл как раз Рубанова, но это история не про лихие 90-е, а про силу воли, про испытания, про людей, которые остаются (или нет) собой в суровых условиях заключения...

«НАЙТИ ЧЕЛОВЕКА»

- Александр, почему согласились на эту работу? По сложной книге, с молодыми режиссерами, да еще с тюремной тематикой?

- Главное - всегда материал, сценарий. Андрей Рубанов, с которым мы познакомились уже на премьере, невероятно талантливый автор с удивительной судьбой. Ты понимаешь, что есть железобетонный фундамент - хорошая литература.

Когда я познакомился с режиссерами братьями Кравчук, Федей и Никитой, то понял, что это очень талантливые ребята. У меня есть нюх на талантливых людей. Сразу сложилось ощущение, что они готовы, хотят и могут снимать хорошее кино. Далеко не всегда есть такое чувство. Было несколько референсов, которыми они вдохновлялись, но фильм получился очень самобытным.

- Сценарий сразу понравился?

- Меня изначально подкупило, что это все-таки светлая история. И в финале есть надежда. Да, герой уже не тот Андрей, каким был раньше. Да, он искалеченный немножко. А может, и чуть больше. Но при этом он дошел до понимания, что же для него самое главное в жизни. И что важнее те ценности, которые у него были, но на которые он как будто бы не опирался, а опирался больше на авантюризм и деньги. И когда он приходит к этому очищению, он сам для себя отвечает на этот вопрос. И зритель тоже отвечает на этот вопрос. Для меня самое важное в кино, когда на титрах человек испытывает эмоциональный катарсис, когда у человека льются слезы или стоит ком в горле. Ведь за этими ощущениями зритель идет в кино.

- При всей вашей известности вы не заслонили собой других, в фильме очень много прекрасных актерских работ. Сложно было удержать баланс?

- Да, баланс здесь очень важен. Тон задается дирижерами этого фильма, режиссерами братьями Кравчук, которые, несмотря на их юный возраст, об этом очень много думали.

Мы понимали, что для создания такого баланса на роль «смотрящего хаты» нужен был энергетически мощный человек. В какой-то момент мы решили, что это должен быть вообще не актер. И когда у нас возникла мысль предложить это Диме Хаски (рэпер Хаски - **Дмитрий Кузнецов**), мы, конечно, запрыгали, забегали с надеждой, что он прочитает сценарий, ему понравится - и он согласится. К счастью, так и вышло.

Плюс блестящие актерские работы и **Вани Фоминова**, и **Никиты Павленко**, и **Миши Тройника**, безусловно.

Кинокомпания «Наше кино»

На «шконке смотрящего» (слева направо): рэпер Хаски, Александр Петров и Никита Павленко.

«ХОТЕЛИ, ЧТОБЫ ВСЕ БЫЛО ПОДЛИННО»

- В свое время говорили, что «полстраны сидело», а значит, все, что про тюрьму, людям интересно. Но этот фильм не про тюрьму, а про людей все-таки?

- Да, тюрьма это предлагаемые обстоятельства, она не стояла во главе угла. Тем не менее у нас был первоисточник, книга Андрея Рубанова.

Если говорить про консультантов на съемочной площадке, то большинство тех, кого вы видите в кадре, с опытом отсидки в тюрьмах. И они согласились сниматься в массовке и помогать с той или иной ситуацией, фразой. Они принимали очень активное участие, за что им большое спасибо. Мы хотели, чтобы все было подлинно. И они тоже стали частью нашей команды. И, конечно, зритель это считывает, чувствует эту правду, даже если не имеет никакого представления о местах лишения свободы.

«СПАСАЮТ ЛЮДЕЙ»

- Вы снимаетесь в сериале «После Фишера. Инквизитор» 18+. Проекты о маньяках еще до выхода обвиняют в том, что они романтизируют серийных убийц. У вас какое мнение об этом?

- В сериале «После Фишера. Инквизитор» я играю следователя. И в первом, и во втором сезоне есть романтизация как раз тех людей, которые борются с маньяками, ищут их, спасают людей. У них практически нет личной жизни, они всю свою жизнь кладут на вот эту сложнейшую работу. Это даже больше, чем работа, это долг.

Жизнь не сахарная вата, есть у нее и ужасная сторона. Фокус внимания в первых сезонах на следователя, которого блестяще сыграл **Ваня Янковский**. У нас отдельная история, другое время, современное нам. Но история, безусловно, созвучна по тону, по энергии, по драматургическим составляющим именно с названием и с брендом сериала «Фишер».

«ОТВЕЧАЛ - ХОЧУ ПО-ДРУГОМУ»

- Вы снимались у Романа Полански, у Люка Бессона. Сильно отличается то, как делают кино там от нашего кинопроизводства? Можно сравнивать?

- Можно и нужно. У нас есть очень крутые команды, в которых я лично работал, работаю и буду работать. Наш уровень ничем не хуже и ничем не уступает западным площадкам. Но те самые режиссеры, о которых вы говорите, продают свое кино на весь мир. Думаю, что мы тоже можем это делать, я бы этого, конечно, очень хотел. Молодых талантливых людей у нас очень много, как показывает пример того же «Коммерсанта». Или второго «Фишера», режиссером которого был молодой парень, **Саша Цой**. У нас есть молодые продюсеры, индустрия растет, развивается.

- Раньше было хуже?

- Да, мне есть с чем сравнивать. Лет десять назад пытались делать кино одной ногой. На моих первых площадках в актерском вагончике можно было услышать от людей, которые там работают, как они просто на чем свет поливают режиссера и съемочную группу. И даже тогда я набирался смелости спросить: а зачем вы работаете тогда, для чего? Ну, уходите, идите в другую профессию. На что мне говорили - милый мой, я в кино 30 лет, вот поживешь с мое... А я отвечал - нет, я не хочу как вы, хочу по-другому. И мне кажется, что у меня получается по-другому.

- На съемках в международных проектах вы себя комфортно чувствовали?

- Смотря на Романа Полански, я узнавал в его способе работы, в его глазах, в его отношении к жизни своего мастера - Леонида Ефимовича Хейфеца, царствие ему небесное. Как будто бы та же самая школа актерского существования, режиссерских мозгов и т. д. И у нас, на мой взгляд, лучшая театральная школа, по которой работает в том числе весь Голливуд. Школа проживания, школа, которую нам оставил Константин Сергеевич Станиславский.

Когда я приезжал на съемочную площадку к Полански, там были люди со всего мира. Я им был интересен с точки зрения общения, с точки зрения школы и с точки зрения моего восприятия жизни и кино.

«ВЫХОД ИЗ ЗОНЫ КОМФОРТА»

- В этом телесезоне вы стали ведущим программы «Форт» 16+. Для актера вашего уровня такой проект «норм или стрем» (так же сейчас спрашивают блогеры)?

- Для меня это в первую очередь эксперимент, выход из зоны комфорта. Мне было интересно, сложно, у меня были разные, в том числе и смешанные чувства и эмоции. Но при всем при этом если зрителям понравилось, то значит норм. И это точно шаг вперед. Лично для меня.

- Рекламная кампания этого шоу была построена на вашем противостоянии с Сергеем Буруновым. А какие у вас на самом деле отношения с ним?

- Безусловно, дружеская любовь. При этом с тем же самым юмором, с которым мы вышли после съемок сериала «Полицейский с Рублевки» 16+. Тот юмор как был, так и остается. А еще - взаимное уважение и поддержка, и настоящая дружба, которой уже много лет. Общаться с Сережей всегда удовольствие, а уж тем более находиться на одной съемочной площадке.

ДЕПАРТАМЕНТ КУЛЬТУРЫ БРЯНСКОЙ ОБЛАСТИ
ГАУК «БРЯНСКАЯ ОБЛАСТНАЯ ФИЛАРМОНИЯ»
БРЯНСКИЙ ГУБЕРНАТОРСКИЙ СИМФОНИЧЕСКИЙ ОРКЕСТР
Художественный руководитель и главный дирижер
АЛЕКСЕЙ ВЕРХОВЕН
В концерте принимают участие:
АНСАМБЛЬ НАРОДНОЙ МУЗЫКИ «ВАТАГА»,
АНСАМБЛЬ НАРОДНЫХ ИНСТРУМЕНТОВ «НАДЕЯ»,
НАДЕЖДА НОЗДРАЧЁВА, ЛЮБОВЬ НЕСТЕРОВА, ПАВЕЛ ТОНКИХ
7 мая
19:00
КОНЦЕРТНЫЙ ЗАЛ «ДРУЖБА»
«ВРЕМЯ ПАМЯТИ»
Концерт ведёт лектор-музыковед ДАРЬЯ КУДРИЦКАЯ
В программе прозвучат произведения композиторов:
Д. Тухманова, М. Блантера, С. Чернецкого, В. Баснера, С. Каца, А.Лебедева и др.
6+
+7 (4832) 74-57-04
Реклама

БРЯНСКАЯ ОБЛАСТНАЯ ФИЛАРМОНИЯ детям
ДЕПАРТАМЕНТ КУЛЬТУРЫ БРЯНСКОЙ ОБЛАСТИ
ГАУК «БРЯНСКАЯ ОБЛАСТНАЯ ФИЛАРМОНИЯ»
2025-2026
АБОНЕМЕНТ
30 МАЯ
концертный зал «ДРУЖБА»
15:00
БРЯНСКИЙ ГУБЕРНАТОРСКИЙ СИМФОНИЧЕСКИЙ ОРКЕСТР
ХУДОЖЕСТВЕННЫЙ РУКОВОДИТЕЛЬ И ГЛАВНЫЙ ДИРИЖЁР
АЛЕКСЕЙ ВЕРХОВЕН
Художественное слово:
Дарья Кудрицкая, Никита Лысенко
СКАЗКИ С ОРКЕСТРОМ:
КОНЁК-ГОРБУНОК
6+
+7 (4832) 74-57-04
Реклама

ДЕПАРТАМЕНТ КУЛЬТУРЫ БРЯНСКОЙ ОБЛАСТИ
ГАУК «БРЯНСКАЯ ОБЛАСТНАЯ ФИЛАРМОНИЯ»
5 ИЮНЯ 18:00
к/з «ДРУЖБА»
81 Сезон
ЗАКРЫТИЕ КОНЦЕРТНОГО СЕЗОНА
АРТИСТЫ БРЯНСКОЙ ОБЛАСТНОЙ ФИЛАРМОНИИ
6+
+7 (4832) 74-57-04
Реклама

МИНИСТЕРСТВО КУЛЬТУРЫ РОССИЙСКОЙ ФЕДЕРАЦИИ
ВСЕРОССИЙСКИЕ ФИЛАРМОНИЧЕСКИЕ СЕЗОНЫ
ДЕПАРТАМЕНТ КУЛЬТУРЫ БРЯНСКОЙ ОБЛАСТИ
ГАУК «БРЯНСКАЯ ОБЛАСТНАЯ ФИЛАРМОНИЯ»
БРЯНСКИЙ ГУБЕРНАТОРСКИЙ СИМФОНИЧЕСКИЙ ОРКЕСТР
СТРАВИНСКИЙ
Музыка из балета «Жар-птица»
ХУДОЖЕСТВЕННЫЙ РУКОВОДИТЕЛЬ И ГЛАВНЫЙ ДИРИЖЁР
АЛЕКСЕЙ ВЕРХОВЕН
20 ИЮНЯ 18:00 | КЗ «ДРУЖБА»
ЗАКРЫТИЕ СЕЗОНА
РАХМАНИНОВ
Концерт № 2
для фортепиано с оркестром до минор, ор. 18
ЛАУРЕАТ МЕЖДУНАРОДНЫХ КОНКУРСОВ
ЗАРИНА ШИМАНСКАЯ
(фортепиано, г. Санкт-Петербург)
+7 (4832) 74-57-04
6+
Реклама

На диване с «Комсомолкой»

БУДЬ СТИЛЬНОЙ С «КП»

Мария ВАДКОВСКАЯ, 20 лет, Москва:

- Пробую себя в роли модели, увлекаюсь йогой, люблю путешествовать. Мечтаю стать киноактрисой.

Виктория АНДРЕЯНОВА, модельер:

- Тонкая работа с глянцевым атласом. Платье живет за счет света, каждая складка ловит его и возвращает обратно. Шоколадный оттенок красиво оттеняет кожу. Сюда можно и лаковые, и цветные туфли, чтобы образ зазвучал звонче.

Фото присылайте в «Комсомольскую правду», e-mail: miss@kp.ru

Голосуйте за понравившуюся вам участницу на нашем сайте KP.RU в разделе «Будь стильной с «КП»!

Владимир ВЕЛЕНГУРИН/«КП» - Москва

АНЕКДОТЫ

Для доступа к весне и лету отключите VPN.

* * *

Если женщина сказала «настоящий мужчина», то следующим ее словом будет «должен».

* * *

- Нет, мой малыш меня по ночам не беспокоит. Как только он начинает плакать, я ему сразу пою колыбельную…

- Я раньше тоже так делала. Но соседи сказали: «Маша, пусть лучше он кричит».

* * *

Девушка первый раз в гостях у парня:

- Петя, а куда ты вешаешь вещи?

- Мы, мужики, обычно вешаем свои вещи на пол.

* * *

Ваня с детства любил копаться в мусоре. Все думали, что он будет мусорщиком, но он стал психологом.

* * *

- Слушай, а у тебя какое зрение?

- Минус три.

- Ой, это холодно, наверное.

* * *

Купил туалетный освежитель воздуха «Швейцарские Альпы». Дурят нашего брата: пахнет как во французских Пиренеях.

* * *

С детства ненавидел
Наглое вранье.
Но года проходят,
Чувствую: мое!

Оставьте свой анекдот на сайте KP.RU в рубрике «Анекдоты»!

Весь архив анекдотов от «КП» - на KP.RU

КРОССВОРД ОТ ОЛЕГА ВАСИЛЬЕВА

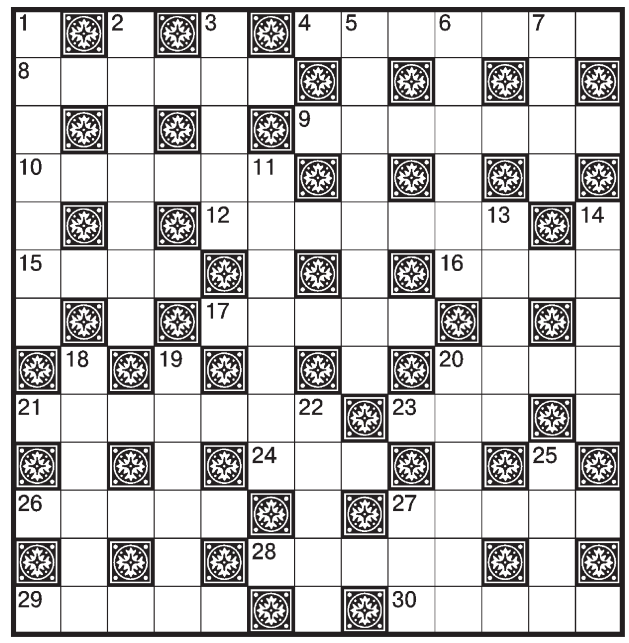

ПО ГОРИЗОНТАЛИ: 4. Лицемер в маске праведника. **8.** «Певица из дубравы». **9.** Бывший прыгун в воду и любимый актер режиссера Гая Ричи. **10.** Домашнее хранилище припасов. **12.** Кто из патриархов нашего кино после школы поступил в медицинское училище и два года отработал на скорой помощи? **15.** «... пончиков не хочет». **16.** Добыча фотокорреспондента. **17.** Массовая толкотня. **20.** Обнажиться по ... **21.** Гроза гигантского кальмара. **23.** «... из темноты в этом сне я делаю». **24.** Кормилец экипажа судна. **26.** Дополнение к карандашу. **27.** Что к перрону подают? **28.** Зарплата в пределах ставки. **29.** Картина «Два броненосца в ...» у Ивана Григоровича. **30.** Спортивная драма «Каменная ...» с Николаем Валуевым в главной роли.

ПО ВЕРТИКАЛИ: 1. Река с пациентами доктора Айболита. **2.** Убийца взглядом. **3.** «Неизвестно что» из уравнения. **5.** «Воздушная» оспа. **6.** «Сейф» для клада. **7.** Мотористка из ателье. **11.** Инструмент плотника. **13.** Что государство отщипывает от доходов? **14.** Что слышно, если переломить? **18.** Кто озвучивает монолог о бедном Йорике? **19.** Строгий ... за порядком. **20.** Многоярусный храм Будды. **22.** Горячая ... **25.** Выдвиженец изо рта. **27.** Где пьют эль и играют в дартс?

ОТВЕТЫ НА КРОССВОРД. ПО ГОРИЗОНТАЛИ: 4. Святоша. **8.** Иволга. **9.** Стэйтем. **10.** Погреб. **12.** Калягин. **15.** Пони. **16.** Кадр. **17.** Давка. **20.** Пояс. **21.** Кальмар. **23.** Шаг. **24.** Кок. **26.** Бруза. **27.** Поезд. **28.** Оклад. **29.** Шторм. **30.** Бацка. **ПО ВЕРТИКАЛИ: 1.** Лимпопо. **2.** Горгона. **3.** Ирек. **5.** Ветрянка. **6.** Тайник. **7.** Швея. **11.** Баранок. **13.** Налог. **14.** Хруст. **18.** Гамлет. **19.** Надзор. **20.** Пагода. **22.** Точка. **25.** Язык. **27.** Паб.

Прогноз погоды на 6 мая

	ночью	днем
Брянск	+15	+28
Дятьково	+16	+26
Севск	+14	+27
Новозыбков	+14	+28

ясно, дождь, облачно, снег, пасмурно

Давление – 742 мм рт. ст. (норма – 749)
Относительная влажность воздуха – 21%
Ветер юго-западный 3 – 4 м/с

Восход – 04:59 **Луна** убывающая
Закат – 20:18

ИЗДАТЕЛЬСКИЙ ДОМ «КОМСОМОЛЬСКАЯ ПРАВДА»

- Главный редактор, генеральный директор Олеся Вячеславовна НОСОВА.
- Автор современной версии издания - Владимир Николаевич СУНГОРКИН.
- Ведущий редактор номера Н. АНДРЕАССЕН.
- Шеф-редактор Е. САЗОНОВ.
- Учредитель, редакция и издатель - АО «Издательский дом «Комсомольская правда».
- Газета зарегистрирована в Роскомнадзоре, свидетельство ПИ № ФС77-58661 от 21.07.2014.

- НАШ АДРЕС: «Комсомольская правда», Новодмитровская, д. 2Б, 8-й этаж, пом. 800, Москва, 127015.
Ценные почтовые отправления не доставляются.
ТЕЛЕФОНЫ: отдел связи с читателями - (495) 777-02-82, факс - (495) 637-64-22
e-mail: kp@kp.ru
Web-сервер: www.kp.ru
отдел рекламы тел.: (495) 777-02-82
e-mail: advert@kp.ru
служба распространения - (495) 777-02-82

© АО ИД «Комсомольская правда», 2026. Размещенные в газете материалы не подлежат использованию другими лицами в какой бы то ни было форме без разрешения правообладателя. Приобретение авторских прав: mtv@kp.ru

Редакция не несет ответственности за достоверность содержания рекламных материалов.
Индексы П1101, ПМ976
Тип. №
- Время подписания в печать по графику - 17.00, фактически - 16.30
- ISSN 0233-433X

«НА ПРАВАХ РЕКЛАМЫ», «ЛЮДИ ДЕЛА», «ОТКРЫТАЯ ТРИБУНА», «ВЗРОСЛЫЕ ИГРЫ», «БИЗНЕС-ПРЕСС», «ВЫБОРЫ-2026», «ТОЧКА ЗРЕНИЯ», «ЭТО ПОЛЕЗНО ЗНАТЬ», «ВОПРОС - ОТВЕТ», «ЗАКОНЫ КРАСОТЫ», «ТАЙНАЯ ВЛАСТЬ», «ВАШЕ ЗДОРОВЬЕ», «КУШАТЬ ПОДАНО», «РАЗУМНЫЙ ПОТРЕБИТЕЛЬ» - публикации на коммерческой основе.

Тираж этого номера: 169 062 экз.
Цена договорная

Тираж сертифицирован Бюро тиражного аудита - www.press-abc.ru

4 607071 480227 26032

ПРЕДСТАВИТЕЛЬСТВА ИЗДАТЕЛЬСКОГО ДОМА

Астрахань	(8512)	48-49-50	Брянск	(4832)	37-00-80	Иркутск	(3952)	20-80-08
Архангельск	(8182)	21-10-79	Владивосток	(423)	230-22-56	Казань	(843)	528-21-00, 528-20-30
Алма-Ата	(727)	273-74-97, 273-82-61	Владимир	(4922)	44-13-43			
			Волгоград	(8442)	91-94-61	Калининград	(4012)	31-03-50
Барнаул	(3852)	20-55-47, 20-55-33	Вологда	(8172)	54-61-38	Калуга	(4872)	52-41-35
			Воронеж	(4732)	72-79-27	Кемерово	(3842)	35-38-11
Белгород	(4722)	20-18-05	Екатеринбург	(343)	237-25-51	Киев	(1038044)	205-43-01
Бишкек	(10996)	312-88-31-31	Иваново	(4932)	58-17-30	Киров	(922)	901-66-35
Благовещенск	(4162)	49-45-15	Ижевск	(3412)	94-50-90	Кишинев	(1037322)	22-45-12
Кострома	(4942)	47-10-13	Н. Новгород	(8312)	33-94-53, 33-94-52	Петрозаводск	(8142)	76-42-97
Краснодар	(861)	992-79-92	Новосибирск	(383)	289-90-85	Симферополь	(3652)	78-81-28
Красноярск	(391)	206-96-50	Омск	(3812)	29-01-50	Смоленск	(4832)	37-00-80
Курск	(4712)	70-62-71	Орел	(4862)	43-39-39	Ставрополь	(8652)	95-11-97
Липецк	(4742)	22-23-00	Оренбург	(3532)	43-11-93	Сыктывкар	(922)	587-11-12
Минск	(1037517)	337-77-11	Пенза	(8412)	56-46-41	Тамбов	(4752)	71-93-12
Мурманск	(991)	67-11-633	Пермь	(342)	206-45-00	Тверь	(4822)	33-93-63
Псков	(8112)	72-29-00	Тула	(4872)	52-41-35, 52-41-40	Саратов	(8452)	53-42-21
Ростов-на-Дону	(863)	333-24-22	Тюмень	(3452)	69-96-12	Томск	(3822)	90-61-86
Рязань	(4912)	95-78-87	Уфа	(347)	292-44-47	Севастополь	(692)	99-95-13
С.-Петербург	(812)	458-90-68	Хабаровск	(4212)	78-26-03, 700-09-68			
Самара	(846)	270-69-10	Челябинск	(351)	43-41-515			
			Южно-Сахалинск	(900)	58-58-17, 58-55-81			
			Ярославль	(4852)				

Заказы на размещение рекламы принимаются всеми представительствами

Директор Татьяна Николаевна РОМАНОВА.
И.о. редактора «КП»-Брянск» – Виктор Владимирович КИСЕЛЕВ.
E-mail: kpbryansk@mail.ru, kpbryansk32@gmail.com
www.kp.ru

РЕДАКЦИЯ И ИЗДАТЕЛЬ РЕГИОНАЛЬНОГО ВЫПУСКА ООО «ЛДС-МЕДИА»
Адрес редакции: 241050, г. Брянск, ул. Крыловская, д. 36, офис 4.
ТЕЛЕФОН
редакции, отдела рекламы (4832) 37-00-80.

Газета отпечатана в ГАУ «ИД «Брянская пресса», г. Брянск, пр-кт Станке Димитрова, 40.
Время подписания брянского выпуска – 18.30.
Все рекламируемые товары и услуги имеют необходимые лицензии и сертификаты.
Заказ № 1037. Тираж регионального выпуска 1200 экземпляров. 12+