Многодетный отец выжил после падения с 8-метровой высоты

Читайте на стр. 7

РК БСМП им. В.В. Ангапова

РАДИО КОМСОМОЛЬСКАЯ ПРАВДА
FM.KP.RU
Иркутск 91,5 FM | Братск 99,5 FM
«ТЕМА ДНЯ»
Обсуждаем главные события четверга - 18.00
radiokp.ru

101 ГОД

КОМСОМОЛЬСКАЯ ПРАВДА

Основана в мае 1925 года

Четверг, 1 октября
№ 73-ч (27819-ч)/2026 год

Газета нашего города ★ Иркутск

KP.RU 1 272 027 УНИКАЛЬНЫХ ПОСЕТИТЕЛЕЙ ЗА МИНУВШИЕ СУТКИ

Спрут-2026:
Оружие с Украины утекает в руки европейской мафии

Режим Зеленского вовсю торгует смертью.

Oleksandr Ratushniak/REUTERS

Читайте на стр. 3

Личный архив героини публикации

«Теперь мы точно никогда не потеряемся»

Алена ОВЧИННИКОВА («КП» - Пермь»)

Три сестры и брат жили в соседних регионах, но не знали о существовании друг друга. А теперь у них семейный чат на 12 человек!

РОДСТВЕННИКИ

До 10-летнего возраста Елена Карлышева из города Чернушка Пермского края считала своей мамой… бабушку.

- Помню, пришла в магазин, стою в очереди, а рядом две женщины разговаривают. Я услышала наши имена, начала прислушиваться. А они нашу семью обсуждают и говорят, мол, сколько можно от ребенка правду скрывать. Дома я с порога кинулась к маме: неужели я тебе не родная? А она призналась, что на самом деле я ее внучка. Родила же меня ее дочь, Мария Старцева.

Продолжение на стр. 5

В Приангарье началась прививочная кампания

Ольга БУРДУКОВСКАЯ

В основном ОРВИ болеют дети, но эпидпорог пока не превышен.

Алексей БУЛАТОВ

С начала сентября в Иркутской области отмечается рост заболеваемости ОРВИ. Чаще всего болеют дети. В школах и детсадах вирусы циркулируют активнее.

При этом пока об эпидемии речи не идет.

- В этом году в регионе планируем привить от гриппа около миллиона человек. Вакцина в этом сезоне обновлена по составу, - рассказала Надежда Лиханова - начальник отдела эпидемиологического надзора Управления Роспотребнадзора по Иркутской области.

Главный внештатный иммунолог Юрий Лысанов рассказал, что в регион поступило уже почти 60% вакцин четырех видов. Открыты будут 432 прививочных кабинета и 132 выездные бригады. Вакцинироваться можно бесплатно в поликлинике по месту жительства.

Администрация Иркутска предупредила о новой схеме мошенников с ЖКХ

Ольга БУРДУКОВСКАЯ

Аферисты рассылают сообщения о долгах за коммуналку со ссылкой на оплату.

Евгения ГУСЕВА

Администрация Иркутска предупреждает горожан о новой уловке мошенников, появившейся накануне отопительного сезона. Аферисты начали рассылать сообщения о якобы имеющейся задолженности за коммунальные услуги.

В таких уведомлениях есть ссылка для оплаты несуществующего долга. Перейдя по ней, человек рискует перевести все свои сбережения напрямую мошенникам.

- Чтобы не попасться на удочку, не открывайте подозрительные ресурсы и не оплачивайте задолженность по «указанным реквизитам», - пояснили в администрации.

Проверить информацию о начислениях можно в управляющей компании или через официальный сервис. А при любых сомнениях стоит обсудить сообщение с родственниками или соседями - со стороны признаки обмана заметить проще.

Мне приснилось небо Доброполья

Александр КОЦ, военкор «КП»

Штурм города в Донбассе сегодня выглядит совсем не так, как в начале СВО. А как - увидел и передал в редакцию «Комсомолки» наш военкор.

Александр КОЦ/«КП» - Москва

Такие сейчас фронтовые дороги Донбасса - по обочинам столбы с рыбацкими сетями, машины без крыши и дверей - чтоб легче выпрыгивать. И большой палец вверх - значит, небо впереди чистое от дронов.

Дмитрий ПОЛУХИН/Комсомольская правда

КРАСНОЕ И БЕЛОЕ

- Плюс! - стрелок в кузове вскидывает большой палец, когда наш багги выкатывается на разбитую трассу.

Это не про настроение, а про небо: значит, дронов в нем нет. Встречная «буханка» - палец. Зеленая «Газель», локоть загорелой руки в открытом окне - палец. Пыльная «Нива» - палец.

Наш «Улан» - багги без дверей, в кузове двое - один смотрит вправо и вверх, второй влево и вверх, стволы задраны в небо. Никакой романтики - это наша ПВО на всю дорогу. Она затянута сетью. Столбы вдоль обочин с рыбацкой паутиной - километр за километром, туннель за туннелем. Где сетку срезало прилетом, там столбы с обрывами, будто кто-то выдрал страницу. Такие места проходят на скорости.

Через каждые несколько сотен метров - пост воздушного наблюдения. Бетонные блоки, сверху навес из горбыля и масксети. Внутри сидит парень с рацией и смотрит в небо. Он тоже показывает большой палец. **На шесте у каждого поста - флаг. Белый - небо чистое, езжай. Красный - сворачивай в укрытие и не отсвечивай**. Обычные будни фронтовых дорог.

Нам повезло - над постами белые флаги. Лишь однажды «газелька» спереди вдруг резко оттормозилась, из нее высыпали мужики, ощетинившись стволами, но быстро успокоились. Просто мимо по своим «цветочным» делам шла наша «Герань». Не сразу распознали.

- На этой трассе «Хорнеты» (американские дроны, управляемые искусственным интеллектом. - **Ред.**) часто ходят, - говорит водитель, не поворачивая головы. - Ближе к точке начинаются «фипики» (FPV-дроны-камикадзе, управляемые напрямую операторами по видеосигналу. - **Ред.**).

Мы едем на Доброполье - одно из самых активных направлений. Навстречу пролетает колонна из нескольких до неузнаваемости «модернизированных» машин без крыш, дверей и окон. Водитель ловит мой изумленный взгляд - я думал, движение конвоями давно осталось в прошлом.

- Одному отбиться сложнее. Лучше, когда глаз больше и стволов. Отстреливаемся.

Спорить с ними на этой дороге я не стал.

ВОЗДУХ ЖУЖЖИТ

За истерзанным городом ныряем в вырытый капонир. Пересадка. Вряд ли советская техническая интеллигенция строила первые автомобили на полвека эксплуатации с расчетом на боевые условия. Но у них получилось. Мы пересаживаемся в 50-летнюю «копейку». **Дверей по местному фасону нет. Заднего дивана - тоже. Вместо него - грузовой отсек, куда заложены дроны-перехватчики.** Я размещаюсь в багажнике. Мимо покореженных машин по обочинам мчим ближе к точке, с которой работают операторы 506-го мотострелкового полка группировки войск «Центр».

Едва успеваем закатиться под гроздья винограда на каких-то бывших дачах, как над головой истерично прожужжало. Через минуту - еще. Объектив выхватывает в небе силуэт груженого FPV-дрона.

- В сторону наших, - буднично говорит боец у капота. - На дорогу пошли.

На ту, по которой мы только что ехали. Для парней это рутина. Не прекращать же боевую работу. Они воюют в таких условиях ежедневно.

Пока сверху над кронами зеленки туда-сюда снуют «истерички» (так здесь за противный звук называют «фипики»), парни готовят к взлету свои «птички».

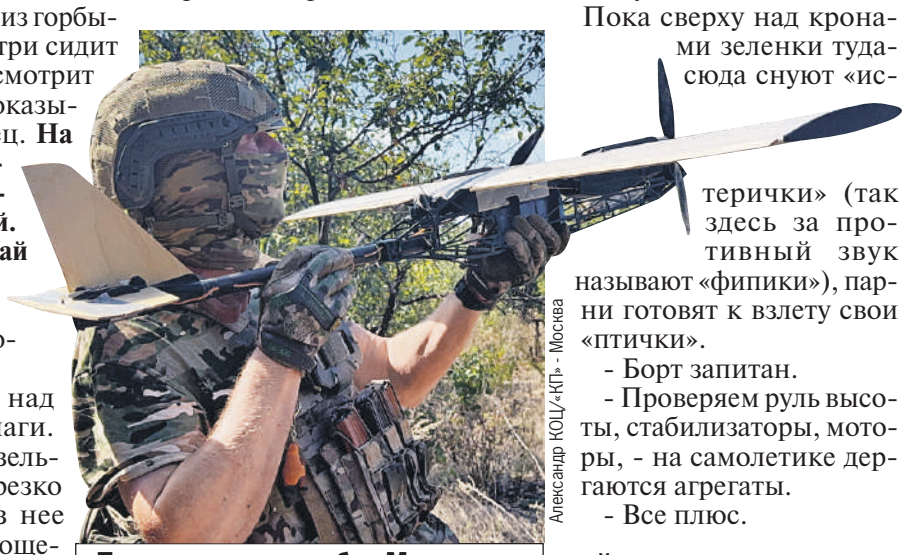

Александр КОЦ/«КП» - Москва

Так запускают в небо «Малыша» - прямо с рук. Очень шустрый и эффективный ударный дрон.

- Борт запитан.

- Проверяем руль высоты, стабилизаторы, моторы, - на самолетике дергаются агрегаты.

- Все плюс.

ЛЕЙТЕНАНТ С ДВУМЯ ВЫСШИМИ

- Наша задача - прикрывать пехоту, наступающую на Доброполье. Сбивать разведчиков, «Бабу-Ягу», «мавики», «фипики» - все, что летит на них сверху, - поясняет командир взвода лейтенант Алексей Климов. Сам из Челябинска. 10 месяцев назад пришел воевать рядовым.

Над головой прожужжало. Климов даже не поднял глаз. Спрашиваю его о простом: небо большое, как в нем двум дронам встретиться?

- Есть обнаружение, есть центры, куда стекаются данные. Нам дают точку, координаты. Наше дело - цель догнать и подорвать.

Подрыв чаще всего обычным ВОГом (выстрел осколочный гранатометный) или самоделкой. Свой борт при этом разрывает в клочья. Обмен: наше крыло из пластика и фанеры за их дорогой разведчик или большую «Ягу» с миной под брюхом.

Где-то за посадкой набирает силу тягучий, мотоциклетный гул - и уходит на запад. Совсем другой звук. Это наша «Герань», взлетевшая за сотню километров отсюда, пошла на противника. На такой звук здесь голову не поворачивают.

У Алексея Климова - два высших образования. Государственное и муниципальное управление - раз, инженер-металлург - два. На гражданке - директор, торговля, промпредприятия, стройка. Большой начальник.

- Почему пошел воевать?

- Хотел давно. Оправдывался семьей, детьми, родителями. А к 2025 году понял, что ждать больше нечего.

Сначала попал в разведроту, оттуда - в беспилотчики, теперь - командир взвода.

«МАЛЫШ» ИДЕТ НА ТАРАН

Второй расчет работает из полуразрушенного дома неподалеку: облупленная стена, ноутбук на ящике, картинка полета на пол-экрана. Командир расчета - Леонид Александров, Самарская область. На фронте с апреля. На гражданке водил грузовик.

За окном без стекол опять зашелестело - на этот раз с надрывом, будто кто-то ведет пилу по фанере. Александров на секунду замер и вернулся к разговору.

Его дрон зовут «Малыш», самолетного типа. Высота полета до 5 км. Дальность 25 - 35. На пикировании разгоняется до 220 - 250 километров в час.

- Шустренький такой. Взлетаем и без боеприпаса - тогда работаем на таран. Вот недавно «Лелека» (украинский дрон-разведчик. - **Ред.**) была. Я цель под собой обнаружил. Спикировал. Пышно так упало.

На экране видно, как чужое крыло растет в кадре: желто-синяя плоскость, серые поля в дымке, цифры высоты. Потом картинка обрывается.

Михаил Самарский, инженер расчета, дожидается тишины в воздухе, выскакивает с «Малышом» из укрытия, Леня из своего «домика» раскручивает винты, и сапер запускает дрон с рук. На гражданке Миша был наладчиком станков, здесь чуть больше полугода. Профессию получил уже за «ленточкой».

- Механика она и есть механика. Навыки пригодились.

Его хозяйство - то, чем «Малыш» и его коптерные братья угощают противника. Осколочные, контактные, с дистанционным подрывом...

- Для чего ты здесь, Миш? - спрашиваю не юного сапера.

- Для меня война - это будущее моих родных. Не будет победы - не будет будущего.

ЗА ДРОНАМИ ТЯНЕТСЯ ПЕХОТА

Взвод зачищает небо над Сергеевкой. Село это сейчас - узел, за который держатся обе стороны. Наши закрепляются в южной и восточной частях. Сражение тяжелое. И без Сергеевки следующий шаг на этом участке просто не дается.

Севернее и восточнее фронт у противника пока не разорван: он держит его, подтянув резервы к руслу речки Грузской. Но в само Доброполье наши уже зашли с нескольких сторон и тянут охват города.

Отсюда открывается прямая дорога на Краматорск. Отсюда же можно поддерживать давление на Дружковку. И противник это знает. Потому и летят «фипки» одна за другой в сторону наших логистических артерий. Сбитая «Лелека» весит здесь больше, чем занятые за сутки 200 метров посадки: посадку без подвоза не удержать. А пехота продвигается ровно настолько, насколько над ней очищено небо.

На черном рынке может оказаться до 800 тысяч единиц вооружений из незалежной.

Оружие с Украины течет в руки европейской мафии

Виктор СОРОКИН, Геннадий ШАХРОВ

Европейские правоохранители бьют тревогу: ЕС наводняет поток нелегального оружия с Украины, которое оседает в руках мафии. По данным итальянской газеты Il Fatto Quotidiano, с начала СВО в незалежной «пропало» более 780 тысяч единиц самых разных вооружений. А в нынешнем году кран, похоже, совсем сорвало: только за первые пять месяцев утекло 149 тысяч единиц. Итальянцы волнуются, что это добро всплывет в руках криминальных структур, и тогда эхо балканской войны, в свое время тоже подкинувшей в Европу нелегальный огнестрел и взрывчатку, окажется забытым. Речь идет не только о «стволах», на сторону идут дроны, гранатометы Javelin и даже зенитные установки.

Antimafia Duemila

Итальянская полиция выявила очередной арсенал мафии, где нашелся и калашников с Украины. Справа - обложка газеты Il Fatto Quotidiano. На ней - фото с заседания, где опубликовали данные о поставках оружия из незалежной на черный рынок Европы.

СИГНАЛ ИЗ ПАЛЕРМО

В конце июля прокурор Палермо Маурицио де Лучия встревожил своим докладом парламентскую комиссию по борьбе с мафией. Он указывает, что преступные кланы активно пытаются обновить свои арсеналы. Их интересы смещаются в сторону современного вооружения, появившегося на нелегальном рынке в ходе украинского конфликта. В частности, мафиози активно интересуются боевыми дронами.

Руководство погранслужбы Евросоюза также предупреждает: «Риск особенно высок после наступления режима прекращения огня или мира. На Украине будет огромное количество оружия и боеприпасов, а также много людей, которым нужны деньги. Это может привести к контрабандной торговле оружием в огромных масштабах, угрожая безопасности Европы».

«Швеция и Финляндия уже заявляли, что у местной мафии арсенал - сплошь украинский, - привел подробности в эфире Радио «Комсомольская правда» (97,2 FM) **эксперт журнала «Арсенал Отечества» Дмитрий Дрозденко.** - Ракетой из переносного зенитно-ракетного комплекса, который европейцы поставили киевскому режиму, можно сбить гражданский лайнер». Он также не исключил вовлечение в оргпреступность бывших военных: «Мафии придется не только дроны ворованные с Украины вывозить, но и тех, которые умеет эти дроны собирать и запускать».

ТАЙНИКИ У ГРАНИЦЫ

Любопытные детали выяснила международная исследовательская организация Small Arms Survey, изучившая данные украинских правоохранителей. Первое звено «цепочки поставок» формируется на этапе перепродаж внутри страны. В 2024 году двое вэсэушников были задержаны при попытке продать зенитную установку ЗУ-23-2 за 7500 долларов. Кроме того, они готовы были толкнуть налево американский пулемет M240 за $8000 и автоматический гранатомет АГС-17, оцененный в $6000. Осенью того же года патруль остановил автомобиль с военными номерами недалеко от границы: в багажнике оказались подготовленные к продаже 27 ракет к британским комплексам Starstreak и 18 ракет к американским Javelin.

Эксперты Small Arms Survey также изучили 155 судебных дел по незаконному обороту автоматов АК-74 и АК-12 и выяснили, что почти 70% случаев продаж связаны с оружием, ранее «пропавшим» на поле боя. Калашников на украинском черном рынке стоит 1000 - 1200 долларов.

По данным экс-главы МВД Украины Игоря Клименко, на руках у населения до 5 млн нелегальных единиц оружия - от пистолетов до мин и более тяжелых вооружений. Этот поток уже вовсю стекается к польской границе. Силовики накрыли склад в Львовской области, в 70 км от Польши, где преступники хранили 72 пистолета, 20 автоматов, 29 гранат и почти 49 тысяч патронов. Даже Еврокомиссия публично фиксирует: внутри Украины появляются признаки организованного рынка торговли оружием и крупные тайники, которые устраиваются вдоль границ с ЕС.

В ТУРЦИИ ВСЕ БУДЕТ?

По оценкам экспертов, пока оружие в большей мере накапливается и перемещается внутри самой Украины, оседая в тайниках у посредников. Ожидается, что полноценный экспорт начнется после окончания боевых действий, по мере ослабления контроля за пересечением границы. Наиболее вероятный маршрут попадания в ЕС: вывоз через Польшу, Словакию, Венгрию и Румынию, а уже оттуда через местный криминалитет - в руки оргпреступности по всей Европе. Другое направление - морем в Турцию. Независимая организация Global Initiative, отслеживающая борьбу с организованной преступностью, называет Турцию важнейшим узлом будущего оружейного черного рынка, откуда вывезенные из незалежной арсеналы будут направляться на Ближний Восток, в Африку и даже в Латинскую Америку, где их уже с нетерпением ждут.

Global Initiative предупреждает, что, помимо сформированных криминальных групп, есть риск возникновения или вливания в имеющиеся банды «новой категории оружейных брокеров - бывших военнослужащих и людей с военными и политическими связями, которые знают, где находится оружие и как получить к нему доступ».

Есть и еще один товар - технологии. Украинская война стала крупнейшим в Европе за десятилетия испытанием беспилотников, средств связи, тепловизоров, разведывательной аппаратуры и другого оборудования. Для преступных группировок это может оказаться гораздо ценнее тысяч обычных стволов.

КОМПЕТЕНТНО

Посол по особым поручениям МИД РФ по преступлениям киевского режима Родион МИРОШНИК:

Этот жирный кусок хотят отхватить многие

- Как происходят утечки?

- Указать точные постоянные каналы сложно. Украина - это черная дыра. Западные «проверяющие» многократно констатировали, что могут контролировать движение оружия только до границ с Украиной. Что происходит дальше - они понятия не имеют.

- А может, просто закрывают глаза?

- Раз констатируют, что оружие «уходит на сторону», но ничего не делают, чтобы прекратить этот поток, то они, очевидно, прямо или косвенно содействуют подобным утечкам.

- Речь идет о частных случаях сращивания военных с криминалом? То есть условный офицер ВСУ стащил какое-то количество единиц и перепродал.

- Чтобы кто-то что-то украл, ему должны позволить это сделать. Нужен некий высокопоставленный чиновник, который бы допустил, чтобы эти вооружения остались без надзора и исчезли, а не были переданы по назначению. И на этом, конечно, сам бы нагрел руки.

- Значит, это большой бизнес киевской верхушки?

- Этот режим не гнушается зарабатыванием денег на всем. Там нет предубеждений по поводу способов обогащения. Вся система власти на Украине построена на коррупционной схеме вокруг использования денежных, материальных и политических ресурсов, которые закачивает туда Запад. И такой жирный кусок, как оружие, хотят отхватить очень многие.

МНЕНИЕ ЭКСПЕРТА

Режим вовсю торгует смертью

- Киев плачется европейцам, что ему не хватает оружия. Но при этом Украина сама уже не первый год является крупнейшим поставщиком вооружений на черный рынок, - отмечает **военный обозреватель, полковник в отставке Виктор Литовкин.** - Известны случаи, когда западное оружие до конечных получателей на Украине просто не доезжало. Его разворачивали прямо на границе, и оно расплывалось по миру. Например, еще в 2017 году 59 бронемашин БРДМ-2, закупленных в Польше, были ввезены на Украину под видом комплектующих, а затем отправлены в Африку. И подобных фиктивных сделок было множество - на сумму в десятки миллионов долларов.

Надо также иметь в виду, что Украина в начале 2000-х годов благодаря продаже запасов советских вооружений официально входила в десятку основных экспортеров оружия. Тогда были выстроены устойчивые коммерческие схемы. И сейчас окологосударственные структуры, прикрываемые киевским режимом, активно пользуются наработанными связями в своих целях.

Как наших детей делают поджигателями

УФСБ России по Кемеровской области

За действия, которые кажутся подростку «безобидными», наказание - вполне реальное и суровое. (На фото - момент задержания одного из поджигателей.)

Александр РОГОЗА

Три причины, почему подростки из благополучных семей соглашаются стать соучастниками тяжких преступлений.

Чаще всего этих ребят ловят после первого эпизода - например, поджога релейного шкафа. Некоторые даже не успевают потратить полученные от кураторов деньги.

Украинские вербовщики развязали настоящую охоту за российскими подростками. Какие дети чаще всего попадаются на крючок? И как родители могут их спасти? Об этом поговорили с ***руководителем Восточного межрегионального следственного управления на транспорте СК России Алексеем Александровым.***

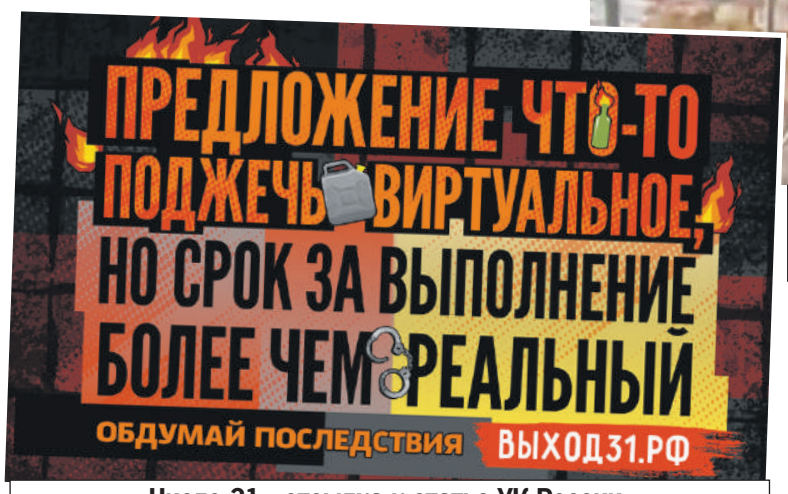

Число 31 - отсылка к статье УК России, в которой прописано, что человек, который добровольно отказался от совершения преступления, не будет привлечен к уголовной ответственности.

ЧТО ДОЛЖНО НАСТОРОЖИТЬ

- Алексей Анатольевич, бытует мнение, что в сети вербовщиков попадают в основном подростки из неблагополучных семей. Это так?

- Попадают самые разные дети, и благополучие семьи здесь не служит защитой. Даже наоборот - подростки из обеспеченных и любящих семей порой оказываются более уязвимыми. Они привыкли к цифровому доверию: родители уважают личные границы, не проверяют переписки. Пока ребенок спокойно сидит в своей комнате, им кажется, что он под защитой. А с ним прямо в этот момент уже может общаться опытный манипулятор.

ВМСУТ СК России

Алексей Александров.

- Если эти ребята - положительные, почему соглашаются на предложения анонимов из соцсетей?

- Здесь работают три фактора. Во-первых, специфика подросткового мышления. К примеру, ему нужны деньги на новую видеокарту для компьютера. И тут предлагают поджечь релейный шкаф. В голове у подростка это выстраивается в логичную цепочку: он выполняет - получает деньги - покупает видеокарту. Мысль о том, что из-за его действий могут столкнуться поезда, погибнуть люди, а он сам - получить до 10 лет лишения свободы, даже не возникает. Во-вторых, дети, особо не знавшие нужды, не понимают реальную ценность денег. Сумма в 15 - 30 тысяч рублей кажется легкими деньгами. И в-третьих, они действительно не осознают масштаб последствий. Для них железная дорога - это что-то на уровне декорации из компьютерной игры, а релейный шкаф лишь «какая-то серая коробка». Они не понимают, что этот шкаф может являться «мозгом» системы, управляющей движением поездов.

- Что должно насторожить родителей?

- Мамы и папы думают, что если сын учится хорошо, посещает спортивные секции, то на совершение преступления он не способен. Из-за такого слепого доверия родители и пропускают первые тревожные звонки - внезапную замкнутость, появление новых вещей, покупку горючих жидкостей.

«ЛЮБОЕ ПРЕСТУПЛЕНИЕ ОСТАВЛЯЕТ СЛЕД»

- Подросток, соглашающийся на поджог, уверен, что человека, который глубокой ночью поджег шкаф где-то в глухом лесу, никто никогда не найдет?

- Это заблуждение. Современная железная дорога - это зона тотального цифрового контроля. И современное следствие уже сейчас использует технологии завтрашнего дня. Во-первых, это автоматические системы, которые фиксируют все устройства, находящиеся на защищенных объектах. Во-вторых, остается цифровой след. Вербовщики всегда требуют от подростков видеоотчет поджога для выплаты денег. Переписка, файлы, действия со смартфоном, IP-адреса и криптокошельки - все это оседает, полностью уничтожить след невозможно.

- В соцсетях встречаются комментарии сочувствия. Пишут: «Зачем ломать жизнь ребенку? Он же просто поджег железку за несколько тысяч...»

- Следствие оценивает не мотивы, а реальную общественную опасность. Уничтожение релейного шкафа - это не мелкое хулиганство. Вывод шкафа из строя может повлечь сход поездов, привести к гибели людей и техногенной катастрофе. Именно поэтому действия квалифицируются по самым тяжелым статьям Уголовного кодекса - «диверсия» или «теракт». По ним возраст уголовной ответственности наступает с 14 лет. Для несовершеннолетних наказание серьезное - до 10 лет лишения свободы. Более того, даже если подросток только подошел к релейному шкафу с бутылкой бензина, но его спугнули или задержали, следствие квалифицирует это как покушение на диверсию. А вот если подросток добровольно и своевременно прекратил подготовку к поджогу, он не подлежит уголовной ответственности.

- Как родители могут защитить своих детей?

- Первый способ - это цифровая гигиена. Сегодня вербовка осуществляется через мессенджеры и соцсети. Родителям важно помочь ребенку правильно настроить приватность путем закрытия его профиля от незнакомцев, настроек запрета на добавление в незнакомые группы. Стоит обращать внимание на страницы соцсетей, посещаемые подростком. Если там содержится депрессивный и деструктивный контент, радикальные мемы и посты про «легкий заработок» - это повод насторожиться. Второй способ - критическое мышление. Важно донести до ребенка, чтобы он понимал: если ему предлагают деньги за порчу чужого имущества, то это преступление. При этом необходимо развеять миф об анонимности в интернете. Ну и третий момент - это психологический контакт дома. Вербовщики - опытные манипуляторы. Если подростку не хватает внимания, дома его постоянно критикуют, куратор быстро станет для него главным авторитетом. Несовершеннолетний должен быть уверен: что бы ни случилось, он может прийти к родителям, которые его выслушают и помогут разобраться. Защитить подростка от участия в диверсиях и терактах - значит вовремя заметить изменения в его поведении, научить его критически оценивать любые предложения из Сети. Главное - оставаться для него надежным другом.

P.S. *Как действуют кураторы и мошенники? Как они обрабатывают подростков? Как можно защитить своего ребенка? Больше информации - на сайте проекта выход31.рф.*

ПРЕСТУПЛЕНИЯ И НАКАЗАНИЯ

■ В ноябре 2025 года **в Чите** осудили трех молодых людей - по статьям «теракт», «подготовка теракта» и «содействие террористической деятельности». Как водится, на ребят вышли через интернет и предложили работу. Двум из них на тот момент было по 17 лет, а младшему - всего 15. В сентябре 2024-го они с интервалом в неделю подожгли станцию сотовой связи и релейный шкаф. Задержали этих троих, когда они готовили поджог военного самолета и гуманитарного центра, где собирают помощь бойцам СВО. Самый юный получил 6,5 года воспитательной колонии (с переходом после совершеннолетия во взрослую колонию). Его старших товарищей приговорили к 7 и 9 годам колонии общего режима.

■ Аналогичную группу несовершеннолетних обезвредили **в Хакасии**. Сначала действовали вдвоем - за 40 тысяч рублей, которые пообещал неизвестный, сожгли два релейных шкафа на железной дороге. Затем парочка привлекла ребят помладше - подростка для участия в очередной «атаке» и девушку - чтобы на деньги, поступившие на ее банковскую карту, приобрести «материалы» для поджога. Задержали их после попытки спалить тепловоз. Двоим к моменту вынесения приговора уже исполнилось 18 лет, оба получили по 6 лет взрослой колонии. Еще один подросток и девушка - 7 и 6 лет воспитательной колонии.

■ Троих несовершеннолетних диверсантов задержали в Кемеровской области. По заданию анонимного куратора из интернета, предложившего «подработку», они подожгли релейный и аккумуляторный шкафы. Итог: двое будут отбывать в колониях по 6 лет, третий - 5.

KP.RU

Как понять, что подростка пытаются завербовать украинские спецслужбы: инструкция для родителей - на KP.RU

Алена ОВЧИННИКОВА
(«КП» - Пермь»)

Три сестры и брат жили в соседних регионах, но не знали о существовании друг друга. А теперь у них семейный чат на 12 человек!

Личный архив героини публикации

Светлана, Маргарита, Елена (слева направо) и Андрей после телешоу, где сделали тест ДНК: «Родные!»

«Теперь мы точно никогда не потеряемся»

Окончание. Начало *< стр. 1.*

Для школьницы это стало шоком. Но больше бабушка ничего не сказала, отвечала уклончиво: «Мама тебя оставила мне». Об отце не говорила, но в поселке шептались, что это был мужчина, который приезжал строить тут ферму.

Через пару лет домой к женщине приехала комиссия. Условия проверяющим не понравились, и Лену забрали в детдом. Сейчас уже и не узнать, что произошло, кто вызвал опеку и почему воспитывавшая внучку женщина не стала воевать за нее с государством. Бабушка не приезжала навестить внучку, но каждые каникулы Лена ездила к ней, а вот к расспросам о маме не возвращалась.

А когда девочке исполнилось 17 и она поступила в колледж, бабушка умерла. Лена переехала в Чернушку и очень хотела найти маму. Рассылала запросы в инстанции, но ответ получила сухой: данных для поиска недостаточно.

- Обиды на свою мать я никогда не держала, да и была у меня мама - это моя бабушка. В моем фотоальбоме осталась пара снимков, где я стою рядышком с ней, и я всегда вспоминаю ее с большой теплотой, - признается Елена.

Она скоро вышла замуж, родила троих детей: старшему сыну сейчас 33 года, среднему - 22, а младшей дочке 17 лет. И даже не могла подумать, что в 51 год (именно столько ей сейчас) обретет большую семью - брата и двух сестер!

«ВЫ ТАК НА НЕЕ ПОХОЖИ»

А затеяла поисковую операцию 43-летняя Маргарита Портянкина из Сызрани, тоже мама троих детей. Она выросла в детском доме, родителей не помнила. Но однажды подсмотрела в папку с личными делами, которую оставила на столе воспитательница. Там было написано, что она «третья мамина беременность», а зовут ее маму Старцева Мария Александровна.

Найти родных Маргарита мечтала всю жизнь, отправляла заявки на программу «Жди меня», но безуспешно. А несколько лет назад случайно встретила в магазине медсестру из своего детского дома, и та рассказала, что взрослые выпускники могут забрать личные дела из архива. Так у женщины оказался адрес матери - частный дом в небольшом поселке около города Тольятти в Самарской области. Туда и отправилась Маргарита с мужем. Постучала, дверь открыла незнакомка. Услышав, что пара ищет Марию Старцеву, осмотрела гостью с головы до ног и сказала:

- Вы очень похожи на нее. Просто копия в молодости.

Новая хозяйка дома дала телефон сына Марии - Андрея, который уже давно переехал с семьей в Тольятти. И через неделю брат с сестрой встретились в Центральном парке. Мужчина пришел с женой и сыном, принес семейные фото. На одной из них Маргарита с удивлением узнала себя в малышке в красном платье с бантиком. Мужчина рассказал, что часто спрашивал у мамы, кто эта девочка на фото. Она отвечала: «Тебе не надо это знать».

- О своем биологическом отце я ничего не знал, моим отцом был записан Сергей Липин, мамин гражданский муж, - рассказал Андрей. - А вот о своей матери я ничего плохого сказать не могу. Она всегда для меня все делала, старалась, работала сверхурочно, чтобы у меня были вещи и игрушки. Мама никогда не упоминала, что у меня есть сестры и что она их бросила. Правда, перед самой смертью она взяла меня за руку и попыталась что-то сказать, но я ничего не разобрал из ее слов.

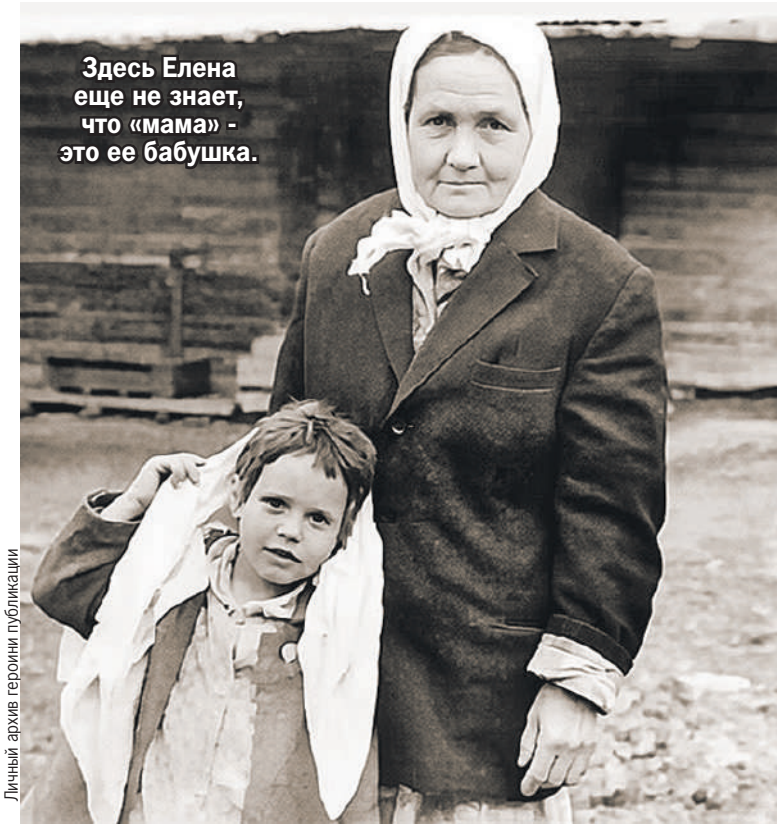

Здесь Елена еще не знает, что «мама» - это ее бабушка.

Личный архив героини публикации

Чтобы развеять сомнения в родстве, Маргарита и Андрей решили сделать ДНК-тест. Для этого подали заявку в программу на одном из федеральных каналов и в эфире передачи услышали вердикт: вероятность родства 99,9%. Брат и сестра начали общаться, недавно даже вместе выбирали подарок внуку Маргариты - она стала бабушкой в начале лета.

«МЕНЯ НИКОГДА НЕ ВЫБИРАЛИ»

Но их не оставляла мысль: ведь есть еще две девочки, рожденные Марией (эта информация была в документах, которые выдали в архиве). И вдруг в соцсетях Маргарите написала 45-летняя Светлана из Татарстана. В ее свидетельстве о рождении тоже стояли данные Старцевой и дата рождения - 9 мая 1954 года - совпадала.

Света рассказала: ее мать оставила в роддоме города Агрыза. Кроху сразу отправили в дом малютки, потом в детский дом.

- В графе «отец» в свидетельстве о рождении у меня записано «Старцев Юрий Александрович», но не факт, что такой человек существовал. Фамилия Старцева у мамы была девичья, и брак она никогда не регистрировала.

В интернате Светлане приходилось несладко:

- Меня постоянно старались обидеть старшие дети: они и хулиганили, и еду отбирали, но самое горькое было, когда в интернат приходили люди, чтобы кого-то усыновить, и меня никогда не выбирали.

После выпуска Светлана выучилась на швею и работает сейчас мотористкой в швейном цехе. Став взрослой, она не раз пыталась разыскать родных: писала однофамильцам в социальных сетях, но все было безрезультатно.

- Когда Света написала, я словно родную душу почувствовала, мы начали общаться, - говорит Маргарита. - Я прислала ей фотографию мамы. Она, как и я, никогда в жизни ее не видела.

«НОВЫЙ ГОД ВСТРЕТИМ ВМЕСТЕ»

А потом авторы программы разыскали и Елену из Чернушки.

- Меня спросили, смотрю ли я их программу, но я ответила, что нет, потому что эта передача очень «плакательная». Мне ответили, мол, жаль, потому что меня ищут две сестры и брат! Конечно, меня это заинтересовало! Я никогда и не мечтала о таком и согласилась поехать на встречу, - делится пермячка.

Тест ДНК подтвердил, что три сестры и брат действительно родные по крови люди.

- Даже если мы вместе не росли, то лучше встретиться поздно, чем совсем никогда, - сказал Андрей Липин.

- Теперь-то уж мы точно не потеряемся! Общаемся каждый день, мы создали свой чат, добавили туда детей своих, мужей, жен, нас там сейчас 12 человек. А Новый год однозначно решили встретить все вместе! - улыбается Елена.

- И я знаю, что я наконец-то не одна на этом свете и у меня есть сестренки и братишка, - говорит Маргарита, которая и начала эти поиски. - Новый год мы все вместе отметим у меня, в Сызрани, я уже всех пригласила. А то, что у всех у нас жизнь изменилась в лучшую сторону, думаю, и так понятно. Теперь у нас есть поддержка и опора, и мы на этом свете уже не одни!

Родители просят дистант, а хозяева боятся за животных

Анастасия КУРЕНОВА

Жители поселков рассказали, как переживают «нашествие медведей».

Единственный дикий зверь, с которым безопасно делать селфи.

Сгенерировано нейросетью

«В Хомутовском округе, вблизи деревни Куда, обнаружили медведя!» - такое сообщение появилось в соцсетях.

К счастью, пост оказался чьей-то шуткой на злобу дня.

«При въезде его может увидеть практически каждый <...> При желании можно даже сделать с ним фото на память».

Конечно, речь идет о символе Хомутово - фигуре медведя у въездной стелы. Практически каждый местный житель знает, что зверь связан с селом не просто так: с эвенкийского языка «хомоты» переводится как «медвежье место», и этих хищников здесь раньше было очень много. В нынешних реалиях факт, мягко говоря, тревожный. Едва ли не каждый день с разных уголков Приангарья приходят новости о выходах медведей к людям, а где-то - и о нападениях.

«Комсомолка» выяснила, как на самом деле обстоит ситуация в окрестностях Иркутского района.

«ПРОВОЖАЕМ ДЕТЕЙ И В ОДИНОЧКУ НЕ ХОДИМ»

- Да у нас на прошлой неделе вся деревня на ушах стояла, - рассказывает жительница Куды Мария. - Говорят, гуляющего медведя видели ночью на соседнем переулке, в 700 метрах от нашего дома. Как тут не испугаешься?

- А позже в сельском чате писали, что заметили медведицу и медвежонка. Мол, они бродили по окраине и ушли в чащу, - подхватывает тему ее соседка Татьяна.

Сибиряки страха не скрывают: играть детей возле леса не отпускают, в школу возят на машинах, да и сами в одиночку стараются не гулять. Кто-то из односельчан объединился: несколько мам по очереди отводят группу ребят на уроки.

- После нескольких подобных сообщений напуганные родители в школьном чате серьезно подняли тему о переходе на «дистанционку», - говорит мама семиклассницы Ирина. - Я и сама это предложение поддержала: из-за работы не всегда есть возможность увезти ребенка или забрать, а постоянно бояться - не выход.

К слову, в соседней Бурятии школы действительно переводили на дистант - но только там, где медведей замечали в непосредственной близости от зданий.

- Если будет зафиксирована реальная угроза - меры предпримут незамедлительно, - говорят в Кудинской школе. - Так как ситуация вызывает беспокойство, усилен контроль за детьми. На уроках проводят беседы, как вести себя в случае встречи с медведем. Конечно, в надежде, что эти знания никогда не пригодятся.

Жизнь в Хомутово за последние две недели изменилась и в мелочах. Входные двери и ворота ночью - на замок. Освещение на участках - не прихоть, а мера безопасности. У кого-то даже вкупе с датчиками движения и камерами наблюдения.

- У нас сосед раньше собаку на цепи не держал - бегала свободно, - добавляет Мария. - Сколько жаловались, а толку нет. А тут на днях смотрим, пес в вольере, за забором. Видимо, обеспокоился хозяин о Барбосе.

ПО 1-2 СООБЩЕНИЯ В СУТКИ

Режим повышенной готовности из-за участившихся случаев выхода медведей к людям действует с 18 сентября, и с этого момента работа специалистов перешла на круглосуточный режим. За последние пару недель число сообщений на территории Иркутского района выросло в среднем до одного-двух в сутки. На каждый тревожный вызов выезжает оперативная группа, в том числе охотник, и полицейские. Бывают и «тихие» дни, хоть и реже.

Как стало известно «КП» от источника, близкого к ситуации, к счастью, до 90% информации, переданной дежурным о диких зверях, не подтверждается. Так, в один из вечеров поступил звонок о медведе в переулке Ясный в Куде, но ни следов, ни самого животного так и не обнаружили. Заснять его очевидцам также не удалось.

При этом съемки - не гарант. На фоне ажиотажа пользователи соцсетей, сами того не осознавая, распространяют фейки: пересылают друг другу кадры, сгенерированные нейросетями, либо из других регионов, выдавая за события в Приангарье. Таким образом, ни одного официально подтвержденного визита хищника в Хомутовском округе не зарегистрировано. Ситуация под контролем.

Тем временем власти региона и сотрудники специализированных служб призывают:

- Нельзя терять бдительность! Ежедневно мы напоминаем людям не ходить в лес и не складировать на участках мусор, особенно пищевые отходы. Медведи чувствуют запах на расстоянии до 2,5 километров. Все массовые мероприятия на природе до конца режима повышенной готовности запрещены. Отдельно просим жителей сообщать, если заметили медведя рядом с населенным пунктом или трассой. Важно сделать все, чтобы избежать возможной трагедии.

БДИ!

Что делать, если встретил хищника

- Не бегите. Это самое важное. Если увидели зверя издалека, постарайтесь незаметно уйти в сторону.
- Не пытайтесь кормить, гладить или фотографировать хищника.
- Не бросайте в зверя предметы - это может спровоцировать атаку.
- Сохраняйте спокойствие, если медведь все же заметил вас - говорите спокойным, низким голосом, визуально увеличивайте свой размер, подняв над головой руки, куртку, рюкзак.
- Не поворачивайтесь спиной. Отступая, держите медведя в поле зрения, но не смотрите прямо в глаза. Для дикого зверя это считывается как вызов и угроза.

ЗАПИШИТЕ ТЕЛЕФОНЧИК

Сообщить о выходе медведей в населенные пункты Иркутского района можно по телефону: **8 (929) 439-04-00.**

Для подачи заявки необходимо предоставить:

- ✓ точные координаты места обнаружения медведя;
- ✓ ФИО очевидца;
- ✓ номер мобильного телефона очевидца.

КОНКРЕТНО

Где самая обостренная ситуация

По данным на 30 сентября, за сутки в Иркутской области было добыто 25 медведей. Больше всего - по четыре особи - в Слюдянском, Чунском и Братском районах. По три - в Нижнеилимском, по два - в Нижнеудинском, Эхирит-Булагатском и Усть-Илимском. Еще по одному хищнику ликвидировали в Тайшетском, Куйтунском, Усольском и Осинском районах.

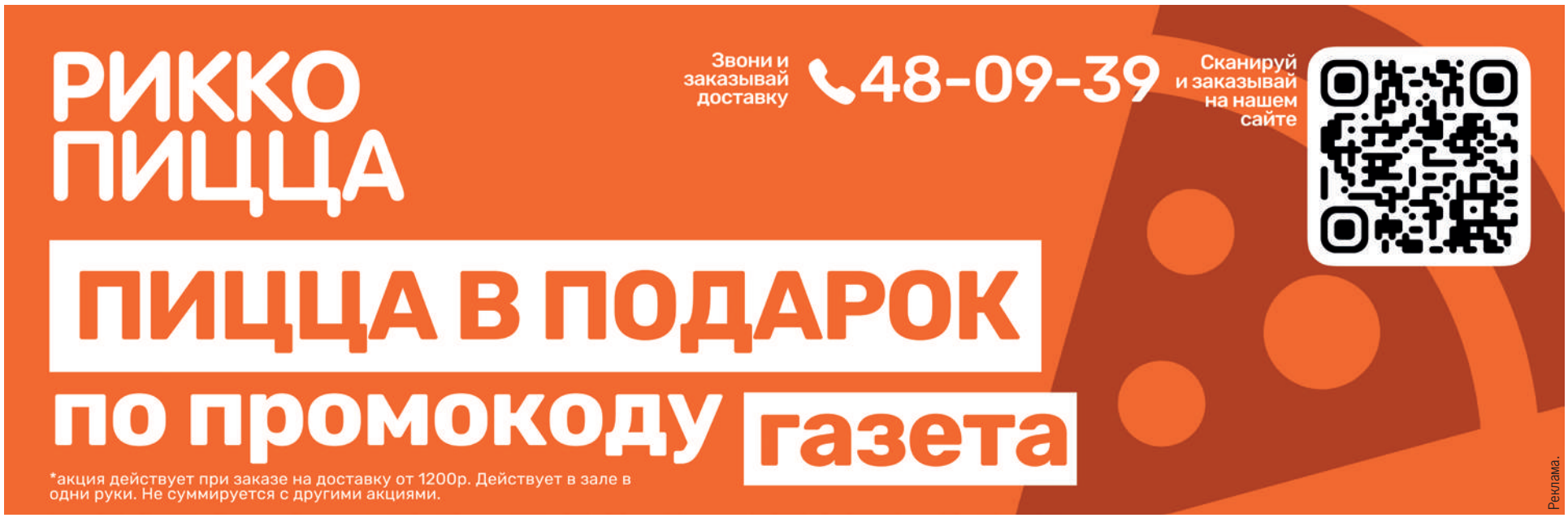

Реклама.

Врачи спасли многодетного отца после падения с 8-метровой высоты

Виктория КУДАЕВА («КП» - Иркутск)

И уже через 4 дня после серьезной травмы позвоночника Итигил Базаров сделал первые шаги.

Восемь метров свободного падения, раздробленный позвонок и почти 9 часов в операционной. 42-летний многодетный отец Итигил Базаров из Бурятии чудом избежал инвалидности после падения с крыши - и уже на четвертый день сделал первые самостоятельные шаги.

РК БСМП им. В.В. Ангапова

Итигила ждет долгое восстановление, но самое страшное уже позади.

«НЕОЖИДАННО ОПОРА ИСЧЕЗЛА»

Итигил живет в Улан-Удэ и работает инженером-аналитиком в строительной компании. Вместе с супругой он воспитывает пятерых детей: старшему сыну уже 20 лет, он студент, дочкам - 14 и 12 лет, а еще есть сыновья-двойняшки, которые в этом году пошли в первый класс. Семья Базаровых - веселая и дружная.

Сам Итигил последние 8 лет занимается спортом - несколько раз в неделю ходит в тренажерный зал. Дочки увлекаются волейболом, ездят на соревнования. Отец во всем поддерживает детей и приобщает их к активному образу жизни.

Привычный уклад семьи нарушился 3 сентября. В тот день Итигил занимался ремонтом кровли собственного дома. Мужчина поднялся на лестницу, чтобы поправить погнутый ветром участок крыши.

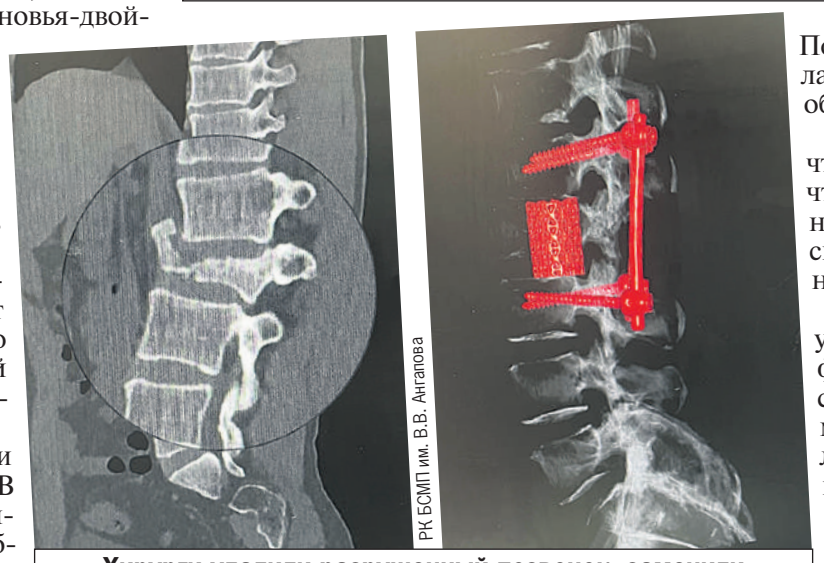

РК БСМП им. В.В. Ангапова

Хирурги удалили разрушенный позвонок, заменили его имплантом. Работали под микроскопом в миллиметрах от нервов и сосудов.

- Я не могу даже сказать, что конкретно произошло, был очень сосредоточен - говорит Итигил. - Оступился или потерял равновесие, не понял. Неожиданно почувствовал, что опора под ногами исчезла, и полетел вниз.

Мужчина рухнул вниз с высоты почти 8 метров. Удар пришелся на спину.

- Боль была адская. Я не потерял сознание, но двигаться не мог - малейшее движение отзывалось мучительной болью, - продолжает Итигил. - Я закричал. Выбежала жена, она и вызвала скорую помощь.

«СПИННОЙ МОЗГ СДАВЛЕН ОТЛОМКАМИ»

Итигила доставили в РК БСМП им. В.В. Ангапова с тяжелейшей травмой позвоночника: 2-й позвонок был раздроблен, а спинной мозг сдавлен отломками. Медики сделали компьютерную томографию.

- Врачи хотели провести операцию немедленно, но, посовещавшись, решили отложить, - вспоминает Итигил. - У меня не было ограничений в движении конечностей, я чувствовал руки и ноги, реагировал на прикосновения. Чтобы собрать более полную картину - анализы, данные обследований, - понадобилось время. Все эти дни я находился под сильными обезболивающими. Любое движение причиняло страдания. Позвоночник - это ведь центральный столб, все опирается на него. Жена и дети сильно переживали. Супруга все эти дни заботилась обо мне в больнице, ухаживала, приносила домашнюю еду. Несмотря на всю тяжесть положения, я не отчаивался, надеялся, что все будет хорошо.

Операция состоялась 7 сентября. Бригада хирургов провела в операционной 8 часов 45 минут. Через два доступа хирурги удалили разрушенный позвонок, заменили его имплантом и зафиксировали позвоночник титановыми винтами, работая под микроскопом в миллиметрах от нервов и крупных сосудов. Во время операции Итигилу перелили около 4 литров крови.

Очнулся он ночью, через 10 часов после наркоза. Первое, что сделал, - попросил медсестру позвонить домой жене, чтобы она не волновалась.

ИЗБЕЖАЛ ИНВАЛИДНОСТИ

Мужчина не только сохранил все двигательные рефлексы и избежал инвалидности, но и уже на третий день встал с поддержкой, а на четвертый сделал первые самостоятельные шаги.

- Они давались тяжело. И дело не только в боли, хотя она была сильная, - за время лечения я потерял около 15 килограммов, изменились объемы рук и ног. Но какие-то движения, передвижения я мог совершать. Помогало стремление и желание скорее вернуться к обычной жизни.

Итигил рассказывает, что, по словам врачей, то, что ранее он активно занимался спортом, сейчас сильно помогает в восстановлении.

- Операция прошла успешно благодаря профессионализму врачей, состоянию организма и моему ангелу-хранителю! Я очень благодарен им за работу! Хочу сказать спасибо всей команде - нейрохирургам, анестезиологам, медсестрам, реабилитологам. Они буквально вернули меня к жизни!

Отдельные слова благодарности Итигил адресует самым близким.

- Без поддержки семьи я бы, наверное, не справился, - говорит мужчина. - Жена была рядом каждый день, дети ждали дома, родные и мама молились за меня. Эта поддержка давала силы и помогала идти на поправку. Спасибо им за терпение и веру в меня.

ЖИЗНЬ РАЗДЕЛИЛАСЬ НА «ДО» И «ПОСЛЕ»

Сейчас Итигил уже дома, восстанавливается. Много занимается: лечебные упражнения делает по графику - буквально каждый час. Также уделяет время семье, много читает. Поднимать вещи, которые тяжелее кружки, ему пока нельзя. В ближайшие два месяца мужчине запрещено сидеть - только лежать или стоять. Полное восстановление, по прогнозам, займет около года. Впереди - реабилитация в центре.

Вернуться к работе Итигилу пока тоже нельзя. Большую поддержку ему оказывают коллеги. Несмотря на трудности, мужчина не унывает.

- После случившегося у меня было много времени подумать о своей жизни: куда я иду и зачем. Хочу уделять больше времени семье, супруге, детям, - признается Итигил. - Раньше я был заядлым трудоголиком. Но теперь я четко разделяю свою жизнь на «до» и «после». Есть понимание, что любая случайность может перевернуть жизнь.

Самые важные новости, фото и видео - в канале «КП» - Иркутск» в MAX

Утерянный аттестат об основном общем образовании № Б 3581610, выданный СОШ №24 г. Иркутска в 2007 г. на имя Илькиной Елены Алексеевны, считать недействительным.

РАБОТА

Каждый второй житель Иркутска готов променять отпуск на деньги

Виктория КУДАЕВА

72% жителей города хотели бы получать компенсацию за неотгулянный отдых.

Служба исследований SuperJob провела опрос среди экономически активных жителей Иркутска и выяснила, что 72% из них хотели бы иметь возможность ежегодно получать денежную компенсацию за неиспользованные дни отпуска. Сегодня по закону такую выплату можно получить преимущественно при увольнении. Против идеи высказались лишь 9% респондентов, аргументируя это тем, что деньги не заменят полноценного восстановления, а работа без отдыха вредит здоровью.

Вот такая статистика!

Евгения ГУСЕВА

- Больше всего сторонников выплат - среди иркутян до 35 лет (75%), а также среди тех, у кого к концу года останутся неотгулянные дни (79%), - приводят данные аналитики SuperJob. - Скептичнее настроены лица с зарплатой от 150 тысяч рублей - 12% из них против компенсации. При этом среди участников опроса с доходом от 100 до 150 тысяч рублей желающих получать деньги вместо отдыха больше, чем среди зарабатывающих меньше или больше.

Опрос проводился с 7 по 17 сентября 2026 года среди экономически активного населения Иркутска.

Тяжко кофею

Почему дорожает любимый напиток, стоит ли прикупить зерна впрок и как меняются наши кофейные привычки из-за роста цен.

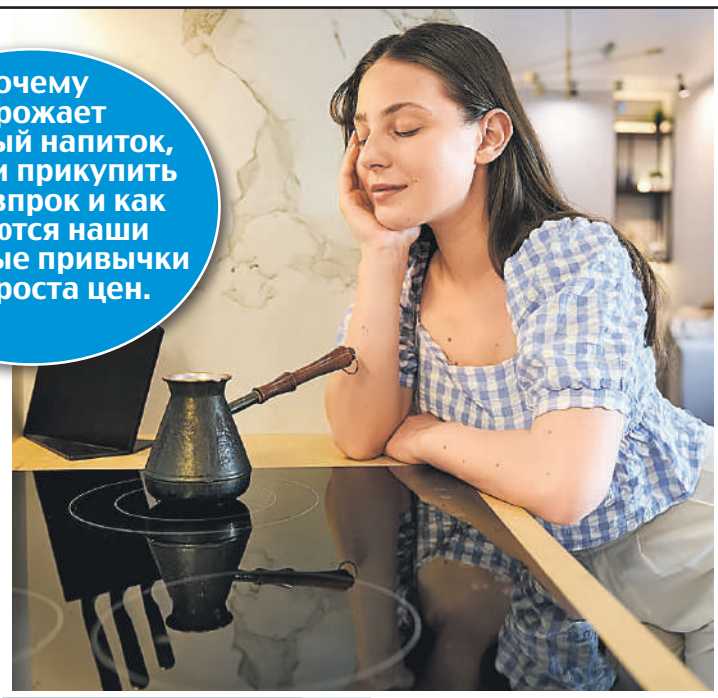

Николай ОБЕРЕМЧЕНКО/«КП» - Пермь

Юлия ХОЖАТЕЛЕВА

Чашка капучино в любимой кофейне заметно подорожала, а коллеги все чаще приносят в офис специальные пакеты, чтобы заваривать напиток прямо на рабочем месте - экономят на кофе навынос. Что же происходит с ценами на кофе и чего ждать дальше?

ТО ВВЕРХ, ТО ВНИЗ

«Цена кофе опять взлетела!» - стращают нас новостные каналы. Но пугаться не надо. Почти. Потому что речь в таких сообщениях, как правило, идет о цене кофе на мировых биржах. Сейчас они и правда высокие. Но рост начался не вчера.

- Пять - семь лет назад цена арабики на бирже опускалась ниже 100 центов (примерно 85 рублей) за фунт (453,6 грамма) - это меньше себестоимости в некоторых странах. В результате фермеры переходили на другие культуры, предложение сокращалось... А спрос увеличивался, прежде всего в Юго-Восточной Азии. Рынок ощутил дефицит. И начался рост цен, который длится последние два года, - рассказывает предысторию **генеральный директор ассоциации «Росчайкофе» Рамаз Чантурия.**

Биржевые цены на кофе то поднимаются, то опускаются - это постоянный процесс. Сегодня они снова растут, но до максимума им далеко.

- Сейчас контракты на поставку в декабре - около 320 центов (270 рублей) за фунт. Но паниковать не стоит: в прошлом году были цены выше 400 центов! - успокаивает (наверное) Рамаз Чантурия.

Есть еще один момент. Биржевые котировки - важный, но не единственный фактор, определяющий цену кофе. Ведь на бирже торгуется «зеленое» сырье, а в магазинах - обжаренный или растворимый кофе в упаковке. Тому кофе, который сегодня покупают на бирже, еще предстоит долгий путь до прилавка: транспортировка, обжарка, упаковка, доставка на полки. Отсюда вывод: если на бирже взлетела цена, это не значит, что завтра подорожает кофе и в магазинах.

- То, что сегодня покупают компании (по биржевым котировкам. - **Ред.**), отразится на ценах в магазинах через шесть - восемь месяцев, - говорит Рамаз Чантурия.

К тому же в России уже есть большие запасы - и сырья, и готовой продукции. БОльшая часть кофе перерабатывается внутри страны. Это смягчает удар биржевых цен по нашим кошелькам.

А еще, по словам эксперта, компенсировать экстремальный рост биржевых цен на сырье позволил крепкий рубль. Да, в последние пару месяцев наша валюта ослабла. Но запасы-то делались раньше - при более крепком рубле.

НАЦЕНКИ В КОФЕЙНЕ - 500%

Пока цены в магазинах растут умеренно, напиток в кофейнях дорожает куда быстрее. Почему? Потому что там мы платим не столько за зерна, сколько за аренду помещения, уборку, зарплату бариста, электричество, воду, бензин...

- Наценка в кафе может достигать и 500%, но это не прибыль владельца, а способ свести концы с концами, - подчеркивает гендиректор «Росчайкофе». - Сам кофе в вашей чашке может стоить рублей 20.

В любом случае кофе стал частью современного образа жизни, и отказываться от него никто не собирается. Несмотря на рост цен, потребление не падает. Однако россияне ищут способы пить его более экономно.

- Люди стали чаще готовить кофе дома, - отмечает Чантурия. - Об этом говорит и статистика продаж кофемашин *(см. «Только цифры»)*.

- Больше половины продаж готового кофе формируют капучино, латте и флэт уайт. А вот по темпам роста спроса лидирует зерновой кофе для домашнего приготовления, - подтверждает **председатель Ассоциации компаний розничной торговли Станислав Богданов.**

КОГДА ЖДАТЬ СНИЖЕНИЯ

Пока цены на высоте, фермеры в Бразилии и Вьетнаме стараются заработать по максимуму. Они сажают все больше кофейных деревьев. А чтобы начать плодоносить на полную мощность, им нужно три - пять лет.

- Через год-полтора объем предложения будет уже достаточно большим. И мировые цены на кофе, по экспертным оценкам, должны потихонечку спускаться вниз, - прогнозирует Рамаз Чантурия.

Поэтому нет смысла закупаться впрок.

- Кофе есть, запасы есть. Он имеет срок хранения, теряет вкус. Покупайте свежий, никакого дефицита не будет, - настаивает эксперт.

В «Руспродсоюзе» отмечают, что цены уже идут вниз. **Зампред правления этой ассоциации Дмитрий Леонов** приводит такие цифры: год к году биржевая стоимость зерен упала на 23,6%. А средние цены на натуральный кофе в российских магазинах за месяц снизились на 2,1%.

ТОЛЬКО ЦИФРЫ Как менялись цены... *(руб. за кг)*

Вид кофе	2022	2023	2024	2025	2026	Рост цены за год	Рост цены за 5 лет
Зерновой и молотый, кг	1489	1476	1526	1917	2061	7,5%	38%
Растворимый, кг	3286	3139	3341	3934	4169	6%	27%
Чашка кофе в кафе, 200 г	79	85	97	109	119	9%	50%

По данным Росстата. Информация на июль каждого года (данных за август пока нет).

Дмитрий ПОЛУХИН/Комсомольская правда

...и спрос

Вид кофе	Изменение числа покупок за год*
Растворимый	+4%
Зерновой	+1%
Молотый	-11%
В капсулах	-7%
В дрип-пакетах	-13%
Устройство	**Изменение числа покупок за год***
Кофеварки	+10%
Кофемашины	+13%

**В первом полугодии 2026 года к первому полугодию 2025 года. По данным «Чек Индекс».*

НА ЗАМЕТКУ

Отличный зерновой или молотый кофе из Африки, который выпускается под брендом «Комсомольской правды», можно приобрести в официальном интернет-магазине «Комсомолки». Прямиком с плантаций Уганды, урожай этого года. **Подробнее можно узнать по ссылке:**

АО «ИД «Комсомольская правда», Москва, ОГРН 1027739295781

Реклама 16+

ХОРОШО ПОСИДЕЛИ

Все подружки по барам

Юлия ХОЖАТЕЛЕВА

Почему россияне разлюбили рестораны и столовые, но стали чаще навещать питейные заведения.

Еще недавно визит в ресторан был выходом в свет и особым случаем - туда шли не только поесть, а собраться с друзьями или родными, что-то отметить. Но мода меняется. Россияне стали реже ходить в рестораны, столовые и кафе, зато чаще - в бары (см. «Конкретно»).

Президент Федерации рестораторов и отельеров России Игорь Бухаров объясняет: главный удар по заведениям нанесла готовая еда с доставкой. Это направление сейчас активно развивают сетевые магазины.

- Многим проще купить такую еду в супермаркете, чем готовить что-то самостоятельно, - говорит Игорь Бухаров.

Если хочется просто перекусить, а не провести время в кафе, но готовить при этом желания нет, то все нужное тебе доставят прямо домой. И вот результат: если раньше многие выбирались в кафе или ресторан два раза в неделю, теперь - раз в две. Но вот что характерно: пускай ходить в кафе/рестораны мы стали реже, денег мы там теперь оставляем больше. Объясняется это просто:

- Цены поднимаются в связи с издержками (затраты на продукты, аренду, зарплаты, доставку. - **Ред.**). Поэтому средний чек и растет, - отмечает Бухаров.

И поскольку цены растут, многие хотят сэкономить - и заказы становятся меньше. Эксперт приводит пример: если раньше брали закуску, салат и горячее, то теперь часто оставляют только горячее. А в ресторане сидеть со скромным заказом бывает неуютно: купил чашку чая или кружку пива, а вокруг все едят, и кажется, что ты чужой на этом празднике жизни. Поэтому, если много денег тратить не хочется, а желание «выйти в люди» есть, многие отправляются в бары. Отсюда и рост их популярности.

- Там никто не обращает внимания, что у вас скромный заказ. И вы спокойно сидите, проводите время, - объясняет Игорь Бухаров. - Бар - это возможность увидеться с людьми, выпить вина, посидеть, пообщаться.

По словам Бухарова, культура застолья серьезно меняется. Например, ушли в прошлое требования к ресторанной эстетике. Когда-то белая скатерть считалась признаком достатка, а сегодня ресторанов со скатертями почти нет - и никто не жалуется. А дальше у нас будет все больше смарт-кафе (заведений самообслуживания): сам разогрел, сам убрал, заплатил - и никаких официантов. Эстетики ноль, зато быстро.

- Жизнь движется вперед. Вот такой запрос сейчас у людей, - резюмирует Игорь Бухаров.

КОНКРЕТНО Ресторанная экономия

Так изменился средний чек и число покупок

Тип заведения	Средний чек, руб.	Изменение чека за год	Изменение числа покупок за год
Рестораны	2838	+7%	–12%
Кафе и столовые	754	+8%	–4%
Бары	2244	+9%	+6%
Фастфуд	521	+4%	–8%
В среднем	1589	+5%	–5%

По данным «Чек Индекс». Сравниваются показатели за 1 - 20 августа 2026 года с аналогичным периодом 2025-го.

Дмитрий ПОЛУХИН/Комсомольская правда

Сердечная достаточность

Анна ДОБРЮХА

Врачи утверждают: наше сердце запрограммировано на долголетие. Почему же тогда при всех достижениях кардиологии сердечно-сосудистые заболевания остаются на первом месте среди причин преждевременной смертности? Об этом мы поговорили с ***кандидатом медицинских наук, врачом-кардиологом отделения хирургии аорты и ее ветвей Научно-клинического центра № 1 РНЦХ им. ак. Б. В. Петровского Татьяной Зверхановской.***

Just dance/Shutterstock/Fotodom

Какими высокими ни были бы нагрузки, соблюдение баланса работы и личной жизни защитит сердце.

Дмитрий ПОЛУХИН/Комсомольская правда

Пульс у взрослого человека считается нормальным при показателях от 60 до 100 ударов в минуту. «Это поначалу у организма хватает сил выдерживать частый пульс и высокое давление, а потом работа на износ себя проявит», - предупреждает кардиолог.

«ПЛАМЕННЫЙ МОТОР» РАССЧИТАН НА БОЛЬШИЕ НАГРУЗКИ

- Сердце - это сильная, выносливая мышца. Она задумана природой так, чтобы работать долго и выдерживать серьезные нагрузки, адаптироваться к разным условиям. Будь то смена внешних факторов (допустим, человек переезжает из мегаполиса в условия высокогорья) или определенные состояния (сильные волнения, стресс), - рассказывает Татьяна Зверхановская. - Я бы назвала устройство нашего сердца очень умным. Представьте себе: еще с рождения система кровоснабжения сформирована так, чтобы «выходящие из строя» с возрастом основные сосуды (скажем, из-за атеросклероза) замещались запасными путями, через которые кровь поступает к сердцу.

Так что потенциальный ресурс сердца вполне соответствует стремлению современного человека жить не только долгую, но и полноценную физически и ментально жизнь.

ВРАГИ МИОКАРДА

- Татьяна Николаевна, почему при высокой выносливости сердечной мышцы и при всех достижениях современной кардиологии болезни сердца и сосудов остаются самой распространенной причиной смертности?

- Снижать жизненный ресурс сердца могут разные факторы. С одной стороны, есть такие, на которые повлиять сложно. Это генетика, врожденные патологии, чрезвычайные ситуации, травмы. С другой стороны, есть группа факторов, которые человек сам создает, может управлять ими. Все мировое кардиологическое сообщество много лет твердит: курение и лишний вес - злейшие враги сердечно-сосудистой системы.

Также есть «приметы современности» - факторы риска, которые отражают именно наше время.

Татьяна Зверхановская.

- Многие сейчас отчаянно стремятся к карьерному росту, достижению целей. Если человек заболел, ему надо на больничный - допустим, при ОРВИ, ковиде, гриппе. А у нас дедлайны на работе! При этом в любой аптеке можно купить массу лекарств, чтобы погасить симптоматику. Итог - сегодня мы сейчас наблюдаем существенный прирост молодых пациентов с миокардитом. Это воспаление мышцы сердца, которое очень трудно диагностировать. Часто миокардит возникает на фоне недолеченного, перенесенного на ногах воспалительного состояния.

- Если посмотреть на детей, то большинство загружены экзаменами, кружками, репетиторами, - продолжает кардиолог. - Школьники массово недосыпают, недоедают (правильной еды), недогуливают. И хронически находятся в напряжении. Все это негативно влияет на здоровье сердца с раннего возраста.

- Но как обойтись без нагрузок в учебе или на работе? Если не тянешь - «выпадаешь из обоймы», не зарабатываешь, не пробиваешься.

- Практика показывает, что даже при высоких нагрузках, если задаться целью, можно наладить питание, отдых, физическую активность. Но многие этим пренебрегают. Поэтому в последнее время мы чаще видим пациентов с нарушениями ритма сердца, в том числе - молодых. Они жалуются на учащенное сердцебиение. Это неблагоприятная ситуация для сердца. Рано или поздно она приведет к патологическому состоянию.

КАК ПРАВИЛЬНО СЛЕДИТЬ ЗА ДАВЛЕНИЕМ

- Что должно насторожить в состоянии, чтобы заподозрить нарушения работы сердца?

- Меня как кардиолога настораживает сама постановка вопроса. Надо начинать следить за собой до появления жалоб и симптомов. Например, артериальное давление важно знать в любом возрасте. Есть люди, у которых уже в 30 лет показатели 140 на 90 мм рт. ст. и выше (по клиническим рекомендациям Минздрава при таких цифрах ставится диагноз «гипертония». - **Ред.**). Есть даже дети, у которых проблемы с почками, и давление начинает повышаться с 12 - 13 лет. Многие люди не обращают на это внимания.

! Условно здоровому человеку давление надо измерять регулярно хотя бы с 30 лет, если не было никаких операций и нет отягощенной наследственности, рекомендует врач.

- Если человек постарше (60+) или уже имеет сердечно-сосудистые заболевания, то по международным стандартам ему следует вести дневник давления, измеряя показатели 3 раза в день. Если не болеет - то хотя бы раз в неделю или при какой-то стрессовой ситуации, - поясняет Татьяна Зверхановская. - А мы нередко слышим от пациентов: «У меня все в порядке, просто рабочее давление повышенное». Это опасное заблуждение!

ЕЖЕДНЕВНАЯ ЗАРЯДКА ПОЛЕЗНЕЕ ИНТЕНСИВНЫХ ТРЕНИРОВОК

Поскольку наше сердце - это мышца, для нее полезны тренировки, напоминает доктор Зверхановская.

- В первую очередь речь о регулярных упражнениях, которые, к сожалению, мало кто сейчас делает. Большинство предпочитает сходить в зал 2 - 3 раза в неделю. Но если человек приходит и полтора часа себя изнуряет, то пользы для сердца и сосудов не будет. Для долгосрочного здоровья, в том числе сердечно-сосудистой системы, полезнее зарядка каждое утро по 15 - 20 минут. И в целом нужно больше двигаться. Например, ходить в быстром темпе при любой возможности.

- Что еще любит наше сердце?

- Если говорить о продуктах питания, то сердечная мышца любит калий. Его нормальный уровень необходим для хорошей работы сердца. Если нет противопоказаний, таких как сахарный диабет, добавляйте в рацион изюм, курагу, орехи, бананы.

Сердце скажет спасибо и за соблюдение водного баланса - примерно 30 мл воды на килограмм веса в день. А еще оно любит, когда мы не перегружаем его лишним весом. Набираем килограммы - сердечная мышца вынуждена работать с повышенной нагрузкой, чтобы кровоснабжать каждую область нашего тела. Вес надо стараться держать в норме.

Еще сердце любит регулярную заботу, профилактические обследования. Если базовый набор показателей у вас в норме - отлично. А если есть отклонения, лучше поймать любое заболевание на старте, чем бороться с запущенной формой и осложнениями.

ВМЕСТО ПОСЛЕСЛОВИЯ

- Внешние факторы - нагрузки, стрессы, частые простуды - наши спутники, от которых никуда не деться. Но когда они разовые, эпизодические, то у сердца хватает ресурса, чтобы адаптироваться и пережить неблагоприятный момент, - поясняет Татьяна Зверхановская. - А если это постоянная, хроническая ситуация, сердце преждевременно «выходит из строя». Исследования показывают: долгожители, которым 95 - 100 лет, как правило, высокодисциплинированные люди. Они вовремя ложатся в постель и полноценно спят 7 - 8 часов, едят регулярно в одно и то же время небольшими порциями, не переедают. Гуляют, а не сидят в гаджетах. Берите с них пример!

РАДИО КОМСОМОЛЬСКАЯ ПРАВДА 91,5 FM

Все, что вы хотели знать о здоровье, новых лекарствах и даже врачебных тайнах, слушайте в программе «Медсовет» по субботам в 20.30 (мск) на Радио «КП»

Школа в Союзе и еще 20 объектов

Надежда ИВАНОВА

Как Иркутск меняет социальную карту города.

В микрорайоне Союз Иркутска прошло выездное совещание мэра города Руслана Болотова и председателя городской Думы Евгения Стекачева. Тема - строительство школы, а именно - этапы финансирования для завершения работ.

История этой школы непростая - изначальные сроки ввода в эксплуатацию пришлось сдвинуть, поскольку объект в последнее время финансируется только из городского бюджета. Движение на стройплощадке не останавливалось, однако возведение каркаса зданий почти закончено, наступает черед более дорогих работ и одному муниципалитету с этим не справиться. За помощью обратились Президенту России Владимиру Путину! Во время визита главы государства в Иркутск этим летом письмо с описанием проблемы передал ему губернатор Игорь Кобзев. И решение было принято в нашу пользу, президент поддержал предложение о выделении дополнительных средств из федерального бюджета. Уже известно, что финансирование будет выделено в 2027 и 2028 годах.

Что же обсуждали городские власти?

ЧЕМ ДОЛЬШЕ, ТЕМ ДОРОЖЕ

- Будем готовить письмо в правительство Иркутской области, чтобы основной объем средств направили в следующем году. Это позволит не снижать набранные темпы, не приведет к существенному удорожанию работ и даст возможность своевременно ввести здание в эксплуатацию, - прокомментировал Руслан Болотов.

По информации заместителя директора подрядной организации Олега Аллеса, готовность объекта на сегодняшний день составляет 30%. Полностью возведен каркас четырех из семи блоков, в трех из них выполнен монтаж кирпичных перегородок и установлены окна, в четвертом аналогичные работы завершают. На пятом и шестом блоках ведется устройство монолитных каркасов. На последнем блоке также сделали монолитный каркас, армируют межэтажные лестницы, делают кирпичную кладку перегородок. Основная задача - завершить работы с бетоном до наступления холодов.

Председатель городской Думы Евгений Стекачев подчеркнул:

Пресс-служба администрации Иркутска

На улице Ярославского с 1 сентября уже идут уроки.

Пресс-служба администрации Иркутска

Судьба стройки зависит от финансирования.

- Из-за проблем с консолидированным бюджетом в этом году мы поддержали мэрию - направили дополнительные средства муниципалитета, чтобы не прекращать строительство. Это важный объект, его возведение находится на особом контроле. После поддержки со стороны федерации и области сможем перенаправить наши деньги на строительство школы на улице Мелентьева. Необходимо, чтобы финансирование школы в Союзе было своевременным со смещением именно на 2027 год.

Напомним, к строительству объекта приступили в 2024 году. Школа рассчитана на 1225 мест. Помимо учебных классов и дополнительных помещений, в ней предусмотрены бассейн длиной 25 метров и большой актовый зал. Один из блоков школы будет расположен отдельно от остальных и соединен с основным зданием теплым надземным переходом. Со временем под ним будет проходить улица им. Эдуарда Дьяконова. Это же имя - самого молодого Героя России - предложено присвоить и будущей школе.

РАБОТА НА БУДУЩЕЕ

За последние пять лет в областном центре в работе были 22 социальных объекта. 14 из них уже введены в эксплуатацию.

СКАЗАНО

Руслан Болотов, мэр Иркутска:

- Когда только начал работать мэром регионального центра, по моему поручению были зарезервированы участки под строительство школ, детских садов, объектов дополнительного образования, спорта и здравоохранения. В 2020 году ввели в эксплуатацию рекордное количество социальных объектов и не останавливаемся. Все это стало возможным благодаря национальным проектам, в том числе «Образование», которые реализуются по решению Президента страны Владимира Путина.

Уже построены:

✔ пять новых зданий школ: блоки начальных школ №14, 57, 53, 75, крупнейшая школа в области на ул. Ярославского;

✔ четыре детсада: на улице Сосновой, в микрорайонах Лесной и Нижняя Лисиха, в Ново-Ленино;

✔ два крупных спортивных объекта: физкультурно-оздоровительный комплекс на Баумана, крытый каток «Иркутск»;

✔ капитально отремонтированы комплекс «Высота», бывший кинотеатр «Марат», детский сад №10.

На разных этапах строительства находятся:

• детский сад на Советской;

• четыре школы: в микрорайоне Союз, на улице Мелентьева, на Костычева, на Багратиона.

Получены положительные заключения экспертиз на 7 объектов:

• детские сады в микрорайоне Союз и на улице Култукской;

• ФОКи в Лесном, Топкинском и на Шахтерской;

• спортивно-оздоровительный комплекс с бассейном в Зеленом;

• крытый каток с искусственным льдом на Ленской.

Таким образом, построен либо находится на разных этапах реализации 21 социальный объект.

ЧТО ЕЩЕ В ПЛАНАХ

Проектирование новых социальных объектов продолжается. Прямо сейчас идет работа над разработкой необходимой документации:

• школы №28 на Маршала Конева и в Нижней Лисихе;

• детсадов на Костычева, Радищева и Российской;

• здания дополнительного образования на 4-й Железнодорожной и №23;

• школа искусств на Коммунистической;

• Центр самбо и бокса.

На разной стадии проработки - школа на территории ИВВАИУ и дополнительный корпус гимназии №44.

Итак, школа в микрорайоне Союз - один из ключевых проектов, который ждут тысячи семей. И власти делают все, чтобы строительство не остановилось и объект был сдан в срок. Но при этом в городе ведется большая работа по подготовке участков и проектов под будущие социальные объекты, без которых развитие новых микрорайонов невозможно. Пока эти действия на бумаге, они требуют немало времени, но все же очень важны. Ведь с готовым проектом можно подавать заявки в государственные программы и проекты, добиваться финансирования. Не зря говорят, что непосредственно стройка - это самый короткий этап.

Детский сад в Нижней Лисихе - пока единственный трехэтажный в городе.

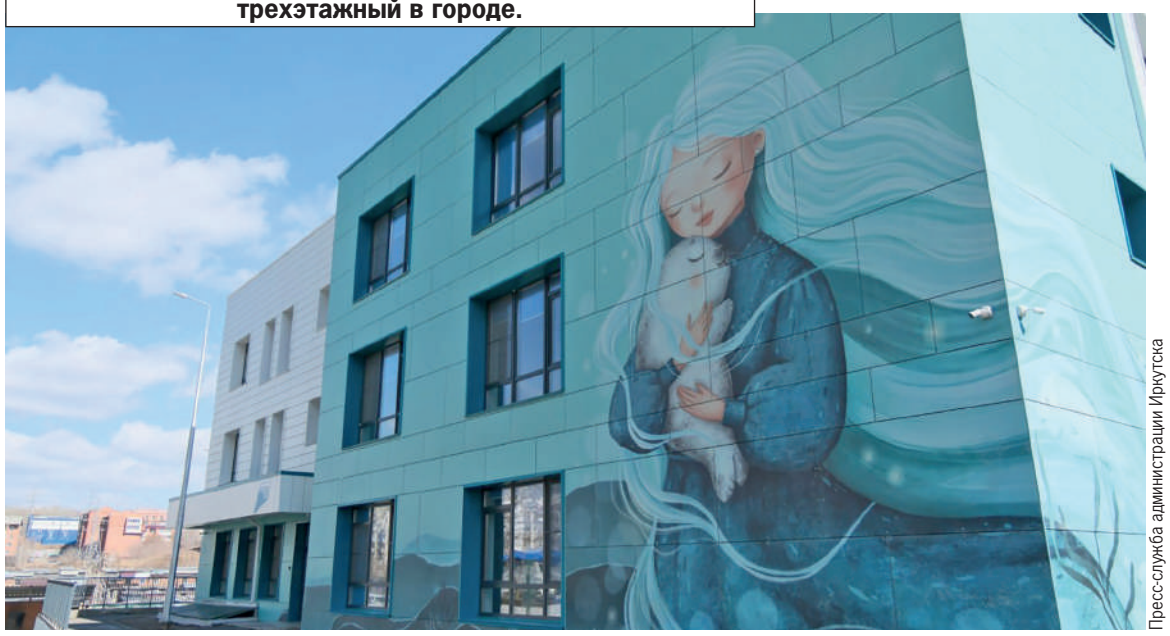

Пресс-служба администрации Иркутска

Надежда ИВАНОВА

Гордость Приангарья

«Комсомольская правда - Иркутск» объявляет о запуске нового проекта.

Иркутская область - это не просто точка на карте, не просто огромная территория с суровым климатом и богатейшими недрами. В первую очередь, это люди. Те, кто своим ежедневным трудом, талантом и неравнодушием превращают наш край в место, где хочется жить, работать и растить детей. Мы часто говорим о промышленном потенциале Сибири, забывая, что за каждым заводом, каждой школой, каждой больницей и каждым успешным брендом стоит конкретный человек - с его характером, волей и мечтой.

Сегодня мы запускаем специальный проект - «Доска почета». Вместе с нашими читателями мы попытаемся осмыслить феномен сибирского характера через судьбы тех, кто составляет славу Приангарья. На страницах нашей газеты мы будем рассказывать о тех, кого по праву можно назвать солью земли иркутской.

Наша «Доска почета» - это галерея современных героев. Здесь найдется место для передовиков производства, чьи руки и инженерная мысль создают промышленную мощь региона. Мы расскажем о руководителях предприятий, которые не боятся брать ответственность и внедрять инновации, сохраняя при этом верность традициям сибирского предпринимательства. Мы познакомим вас с местными брендами, которые, родившись в Иркутске или Усть-Илимске, в Качуге или Черемхово, сегодня известны далеко за пределами региона. Их успех - это доказательство того, что сибирское качество и уникальность могут покорять любые рынки.

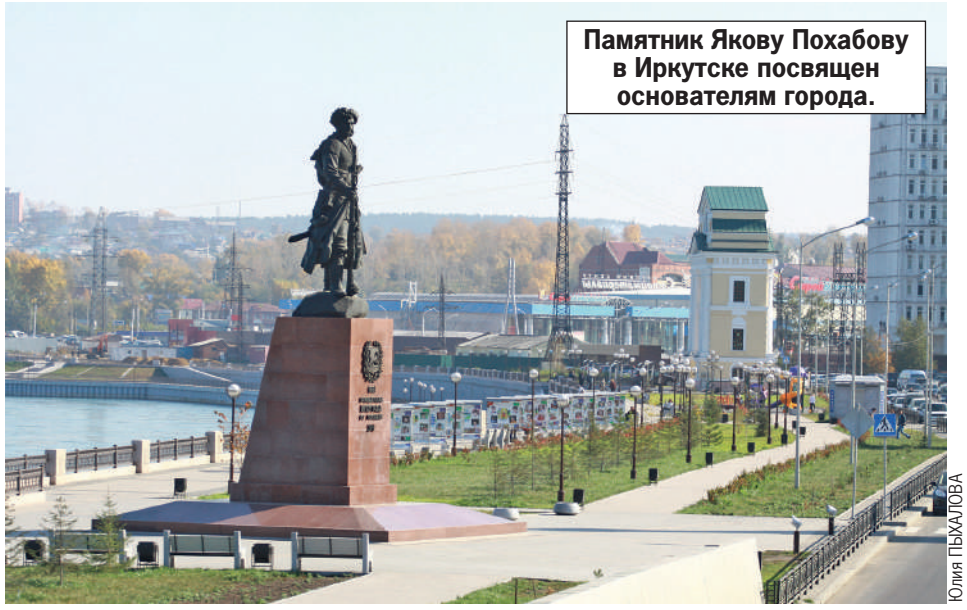

Памятник Якову Похабову в Иркутске посвящен основателям города.

Юлия ПЫХАЛОВА

Но настоящая душа Приангарья живет не только в экономических показателях. Она - в самоотверженном труде врачей, спасающих жизни в самых отдаленных районах, и учителей, зажигающих искру знаний в глазах детей. Она - в работе общественных деятелей и волонтеров, которые не ждут указки сверху, а сами меняют облик своих городов и поселков, защищают природу Байкала и помогают тем, кто оказался в беде. И, конечно, в богатейшей культуре нашего края. Мы будем говорить о представителях самых разных профессий: от мастеров народных промыслов до ученых, от спасателей до деятелей культуры.

Герои нашего проекта - люди разные. Кто-то из них управляет огромными коллективами, а кто-то скромно делает свою работу, не ожидая наград. Но всех их объединяет одно: любовь к родной земле и желание сделать ее лучше. Их истории - пример того, что настоящий почет заслуживается не громкими словами, а конкретными делами.

«Доска почета» - это наш способ сказать спасибо тем, кто не жалеет сил для процветания Приангарья. Мы приглашаем наших читателей вместе с нами пролистать эти страницы жизни. Ведь, возможно, герой следующего выпуска - ваш сосед, коллега или друг. Давайте вместе увидим и оценим тех, кто делает нашу область сильной и красивой. Читайте, вдохновляйтесь и гордитесь. Начинаем!

ХОЗЯИН!

Илья Алексеевич Сумароков

Есть люди, чьи имена не нуждаются в представлении. И судьбы, которые становятся не просто биографией, а мерилом целой эпохи. Илья Алексеевич Сумароков - из этой редкой породы, личность, масштаб которой трудно переоценить.

В этом году легендарный основатель СХПК “Усольский свинокомплекс” отметил 90-летний юбилей. И он по праву становится первым героем нашей “Доски почета”

СУДЬБА, ЗАКАЛЕННАЯ ВОЙНОЙ

Илья Сумароков родился 28 июля 1936 года в селе Доронинское Улетовского района Читинской области, в крестьянской семье, где росло пятеро детей. Детство пришлось на голодные военные годы. Мать, чтобы прокормить детей, работала на износ, на пределе человеческих сил. Этот пример самоотверженного труда стал для Ильи Алексеевича главным жизненным уроком: работать нужно честно, не жалея себя, а людей беречь. А еще из своего деревенского детства он вынес такой урок: с любой проблемой можно справиться сообща, вместе.

После окончания Улетовской средней школы он поступил в Иркутский сельскохозяйственный институт на факультет механизации. В студенческие годы он женился, стал отцом, побывал на практике на целине. И вышел во взрослую жизнь уже семейным человеком и хорошим специалистом.

СТРОИТЕЛЬ, СОЗИДАТЕЛЬ, ОСНОВАТЕЛЬ

Трудовая биография Сумарокова - это череда ответственных постов и смелых решений. Главный инженер в Уковском совхозе, главный инженер в Большемуртинском районном управлении сельского хозяйства Красноярского края. А с 1971 года - Усольский район, который стал главным делом его жизни.

Почетный гражданин Приангарья, бессменный руководитель одного из крупнейших сельхозпредприятий.

Сначала - директор строящегося Усольского тепличного комбината. Затем - директор строящегося Усольского свинокомплекса. На бюро обкома в 1974 году именно Илью Сумарокова утвердили на эту должность. И он не подвел. Поднимал предприятие с нуля, вносил поправки в проект, добивался финансирования, решал тысячи вопросов. В октябре 1978 года свинокомплекс был запущен. А спустя всего восемь лет - занесен на Доску почета ВДНХ. Это ли не признание?

Но Сумароков строил не просто производство. Он строил жизнь. Благодаря его дальновидности в чистом поле вырос полноценный агрогородок, поселок Белореченский - с благоустроенными домами, школой, Дворцом культуры, едиными коммунальными сетями. Поселок-«картинка», где и сегодня живут работники предприятия.

Он первым в Иркутской области возглавил агропромышленный комбинат «Усолье», объединив разрозненные производства в единый мощный кулак. В сложные 90-е он сохранил предприятие и коллектив, став генеральным директором СПК «Усольский свинокомплекс».

ПРИНЦИПЫ, КОТОРЫЕ ДОРОЖЕ ЗОЛОТА

Управленческая модель Сумарокова проста и гениальна одновременно: люди на первом месте. Он никогда не прятался за кабинетными стенами, не устанавливал часов приема по личным вопросам. Люди приходили к нему с любыми проблемами, и он считал это правильным.

- Человеку надо сначала создать все условия для комфортной жизни: работу, хорошую зарплату, жилье, медицинскую помощь, обучение для детей. А потом уже с него спрашивать, - говорил Илья Алексеевич.

И спрашивал. Строго, но справедливо. Ежемесячно обсуждал с экономистом зарплату чуть ли не каждого сотрудника. Говорил: «Ну и что, что наша свинарка получает больше профессора в университете? Мы важное дело делаем». Он ценил кадры, боролся с текучкой, умел разглядеть в человеке потенциал. Когда молодой сотрудник сомневался, справится ли он с новой должностью, Сумароков подходил и говорил: «Переживаешь? Значит, будет толк».

Его формула успеха, которую он вывел для себя давным-давно, проста: «Надо прилежно работать. Всегда». И еще: «Не тот счастливый, у кого все есть, а тот, кому хватает. Все за деньги не купишь!»

Стараниями Сумарокова появился мощный агрокомплекс, который кормит нас по сей день.

ГРАЖДАНИН, ДЕПУТАТ, ПАТРИОТ

Общественная деятельность Сумарокова - отдельная глава его биографии. Трижды депутат областного Совета, Народный депутат СССР (1989), четырежды депутат Законодательного собрания Иркутской области. Он всегда отстаивал интересы земляков, боролся за справедливое распределение ресурсов, за то, чтобы природные богатства Сибири работали на ее жителей, а не уходили в центр. Его выступления на бюджетных комитетах были жесткими и честными: «Пока ресурсы, которыми владеет губерния, не будут работать на жителей области, ничего у нас не выйдет».

С супругой Альбиной Михайловной.

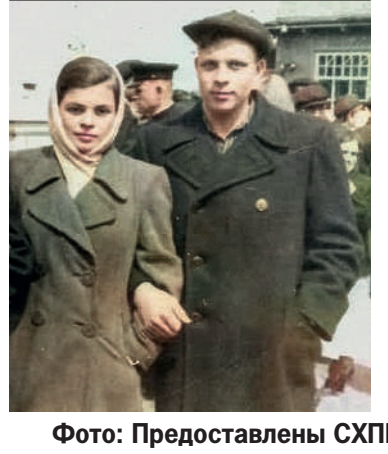

НАСТАВНИК И ЧЕЛОВЕК

Главное наследие Сумарокова - это люди, которых он воспитал. Его внук Дмитрий Сумароков сегодня возглавляет предприятие, причем прошел на нем весь путь, от простой рабочей должности, без скидок на родство. Коллеги, пришедшие на предприятие слесарями и электромонтерами, выросли до начальников цехов и заместителей директора. Все они прошли школу Сумарокова - школу ответственности, честности и умения работать «одним кулаком».

Предприятие, созданное им, живет и развивается. В 2025 году рост производства составил 10 процентов, налогов перечислено 1 миллиард 450 миллионов рублей. Строятся новые свинарники, модернизируется комбикормовый завод. Дело всей жизни Сумарокова продолжается - и это лучшая награда для основателя.

Илья Алексеевич Сумароков - Почетный гражданин Иркутской области и Усольского района. Его имя вписано в историю региона золотыми буквами. Но самая главная награда - это благодарность людей, чьи судьбы сложились благодаря ему. Тех, кто работает на предприятии, живет в поселке, растит детей и внуков. И тех, кто каждый день покупает вкусные и натуральные продукты местного производства.

Фото: Предоставлены СХПК «Усольский свинокомплекс»

Клуб любознательных

А я подсел на белые!

«Тихую охоту» приравняли к интернет-зависимости и игромании. Но в отличие от них она не опасна. Почему?

Mike Workman/Shutterstock/Fotodom

Евгений АРСЮХИН

ПОХМЕЛЬЕ СЕРЫХ БУДНЕЙ

Оказывается, как грибы попадают в наше лукошко, так и наш мозг оказывается в ловушке - дофаминовой. Дофамин - это, говоря простым языком, «гормон удовольствия». **Поскольку удовольствие хочется повторить снова и снова, возникает зависимость. Дофаминовая ловушка.** Выглядит это как бесконечная погоня за все более быстрыми и яркими наслаждениями. Если попасться в ловушку с концами, обычные дела покажутся серой рутиной, и заставить себя ими заниматься очень сложно.

Вот вы крутите ленту соцсетей. Смотрите короткие ролики. Вы не знаете, что ждет «за поворотом». Каждый новый ролик - неожиданность. А если еще и качество - яркость, звук - на высоком уровне, выброс дофамина колоссален.

Обратной стороной эйфории оказывается дофаминовая яма. То, что в норме должно приносить удовольствие, кажется пресным. Как в анекдоте - елочные игрушки не радуют. Домашняя еда после фастфуда с его бескомпромиссно яркими вкусами, медленный качественный фильм, где минутами «ничего не происходит». Ну давай, давай, что там дальше - рука сама тянется к кнопке перемотки.

НЕУДАЧА КАК СТИМУЛ

Все это известные вещи, но полной неожиданностью стала идея, о которой пишут сейчас в Сети: дескать, сбор грибов в лесу - та самая дофаминовая ловушка.

А в самом деле логика есть вроде. Ты бредешь, что за следующим кустом, не знаешь. Мозг предвкушает. **Ученые давно доказали: ожидание награды острее самой награды.** Неудача (за кустом пусто или гриб червивый) лишь подстегивает, как и проигрыш в лотерее: сейчас, еще немного - и должно повезти. Так люди оказываются в чаще, теряют дорогу, ориентиры. Или притаскивают массу грибов, всех подряд, червивых. А их же надо обрабатывать, готовить. А это рутина. Поэтому добычу выбрасывают или дарят.

Элиана Монахова.

Рыбалка из той же серии. Никогда не знаешь, когда клюнет и что вытащишь.

Может, дофаминовая ловушка когда-то сложилась, чтобы побудить нашего предка к охоте и собирательству? Но не все любят собирать грибы или рыбачить. Так почему же одни люди попадаются в ловушку, другие нет?

ЛОТЕРЕЯ С ОПЯТАМИ

В этой истории есть момент, который часто упускают, говорит **когнитивный нейроученый, научный работник Института когнитивных нейронаук НИУ ВШЭ Элиана Монахова.** Да, удовольствие от ожидания острее, чем от самого приза. Еще ярче оно выражено, если результат непредсказуем.

- Дофаминовые нейроны сильнее всего активируются, когда результат оказывается лучше прогноза. Поэтому занятия, где исход неизвестен (получится ли поймать рыбу, попадется ли белый гриб), держат нас крепче, чем занятия с гарантированным и ровным результатом, - говорит Элиана Монахова.

На этом построены лотереи, только там непредсказуемость сгенерирована искусственно. В поведенческой психологии это известно как «схема с переменным подкреплением»: награда выдается через случайные, а не фиксированные промежутки. Частые мелкие «почти выигрыши».

Так вот почему заядлого грибника из леса не выманишь. О, сыроежка! О, подберезовик, смотри-ка, крепкий. Это и есть «почти выигрыш», потому что на самом-то деле вы за белыми пошли. Рассказы о том, что «Марьванна в пятницу три корзины принесла», обещают, что повезет и нам. Но доподлинно мы не знаем и в глубине души готовы к неудаче. И вдруг вот он, белый! Дофамин зашкаливает.

В ЧЕМ ОТЛИЧИЕ ОТ РЕАЛЬНО ОПАСНОГО

Так это вредно или нет?

- Почему это вообще называется «ловушкой»? Когда мы ожидаем чего-то приятного, дофамин выделяется уже на этапе предвкушения, а не только в момент находки. Для собирательства это не патология, а древний механизм: он миллионы лет заставлял нас искать пищу, когда она встречается редко и непредсказуемо. Ловушкой этот механизм становится, когда его эксплуатируют без пользы для человека - как в казино или в лентах приложений, - поясняет Элиана Монахова.

И вот что интересно. **На бесконечную прокрутку лент в соцсетях подсесть легко. Иное дело собирательство, к которому когда-то приохотила нас эволюция.** Здесь «заражение» не тотальное, многие грибы собирать вообще не любят.

- Попадаемся мы в «ловушки» или нет - индивидуальная история. Во-первых, все зависит от чувствительности дофаминовой системы и склонности к поиску новизны - эти характеристики различаются из-за генетических особенностей, а отчасти это вопрос того, есть ли у человека другие источники удовольствия и насколько развита саморегуляция. Во-вторых, огромную роль играет структура самого занятия. У сбора грибов и рыбалки есть встроенные «стопы»: устаешь, наполняется корзина, заканчивается сезон. Азартные игры и бесконечные ленты лишены таких ограничителей - и именно отсутствие точки насыщения, а не сам дофамин превращает увлечение в проблему, - резюмирует Элиана Монахова.

Вот мы и добрались до сути. Пусть «тихая охота» - это самая что ни на есть дофаминовая ловушка, но мы к ней приохочены самой эволюцией. Человек не становится асоциален, если собирает грибы или рыбачит. И отдаваться такой страсти можно без внутреннего стыда. Главное - не заблудиться в лесу, увлекшись поисками «награды» в виде белого гриба.

РАДИО КОМСОМОЛЬСКАЯ ПРАВДА 91,5 FM

О главных открытиях в мире науки - в программе «Передача данных» каждый четверг в 22.00 (мск) на Радио «КП»

■ ПОЗВОНИ МНЕ, ПОЗВОНИ

Абонент временно огорчен

Владимир ЛАГОВСКИЙ

Даже короткое расставание со смартфоном люди ощущают кожей.

Смартфон - друг человека. Обеспечивает связь почти со всем миром. Служит хранилищем приятных воспоминаний в виде фото и видео, открывает доступ к разнообразной информации, которой можно еще и всех «одаривать» благодаря соцсетям и мессенджерам.

И большинство владельцев смартфонов считают их неотъемлемой частью самих себя - эдаким своим цифровым продолжением. Протезом, как выражаются некоторые психологи. Лишившись «части себя» хотя бы на короткое время, начинают считать себя ущербными и паниковать. Номофобия - так называют психологи это тревожное состояние. Термин происходит от английского no mobile phone phobia.

Психологи из Университета медицинских наук Доу в Карачи отобрали смартфоны у ста студентов-добровольцев и не возвращали 45 минут. Томившимся измеряли электропроводимость кожных покровов - так называемую электрическую активность кожи (ЭАК), частоту дыхания и пульс.

Сердцебиение «лишенцев» учащалось, но незначительно, и дышать они продолжали ровно, а ЭАК просто подскакивала - более чем на порядок. Временная недоступность смартфонов вызывала сильный стресс, от которого добровольцы сильно потели, в результате чего у них и увеличивалась кожная электропроводимость. Что свидетельствовало о бурной реакции симпатической нервной системы.

KP.RU

Тест для проверки на номофобию - на сайте KP.RU

BLACKDAY/Shutterstock/Fotodom

Число номофобов год от года растет. Номофобы никогда не выключают смартфоны - рука не поднимается. При любой возможности заряжают гаджеты до 100%, постоянно проверяют, берут с собой в ванную или в туалет.

Психологи советуют чаще занимать каким-нибудь делом две руки сразу. Кроме шуток - например, рубить дрова.

От просто Марии до Ауреи

В конце сентября - октябре дачные участки обычно выглядят довольно уныло: почти все цветы уже отцвели, многие пожухли. И очень выделяются те сады, где полыхают яркими листьями декоративные кустарники. Самое время к таким присмотреться.

Тем более что до середины октября понравившиеся можно высадить у себя на участке.

Алексей ВОЛОДИХИН, агроном

Butterfly's dream/Shutterstock/Fotodom

Барбарис Тунберга пылает листьями. За что и любим ландшафтными дизайнерами.

ЦВЕТУЩИЕ

Главное достоинство этих растений - их красивые цветки или соцветия. Листья обычно не представляют особого интереса, поскольку они зеленые. Но в этой группе есть свои уникумы.

Сирень. Славится красивыми соцветиями-метелками разных окрасок с приятным ароматом. Но есть у нее один сорт, который удивляет окраской листьев, - Аукубафолия. Листья у нее с золотистыми, кремовыми пятнами и полосками, а молодые при распускании имеют персиковый оттенок.

Цветет эта сирень крупными метелками длиной до 25 см. Цветки полумахровые, лилово-голубые с синевой, с ярким ароматом.

Вейгела. Этот кустарник славится своими крупными цветками-колокольчиками различной окраски. Но среди сортов есть и с необычной окраской листьев. Это Нана Вариегата. Листья у нее зеленые, с желтой каймой.

Цветки у этой вейгелы бледно-розовые. Высота куста около 1 м. И что еще важно, он довольно морозостойкий, выдерживает до -30 °С.

Скумпия. Этот кустарник встречается на дачах нечасто, но ему стоит найти место. Потому что соцветия у него имеют совершенно невероятный облик - они состоят из множества тончайших веточек-былинок кремового или розового оттенка, образующих ажурное облако.

У видовой скумпии листья зеленые. Но есть сорта и с яркими листьями:

Голден Спирит - желтого и оранжевого оттенков;

Грейс - с красно-пурпурными;

Роял Парпл - с листьями темного винно-красного оттенка, которые осенью приобретают алую окраску;

Рубрифолиус - с листьями глубокого фиолетово-сливового цвета.

Скумпия достигает высоты 3 м. Морозостойкость у нее довольно приличная - до -30 °С.

ХВОЙНЫЕ

Хвойные растения хороши тем, что они остаются зелеными и зимой. Но среди этих растений есть сорта с необычной окраской хвои.

Туи бывают с золотистой окраской хвоинок. Самые популярные из них

Аурея Пирамидалис - с узкой пирамидальной кроной, высотой 3 - 5 м;

Голден Брабант - с широкой конусовидной кроной, высотой до 4 м;

Голден Глоб - шаровидная, диаметром около 1 м;

Голден Смарагд - с узкой конусовидной кроной, высотой 2 - 2,5 м.

Золотистая окраска у этих сортов сохраняется только при хорошем освещении. В тени они становятся зелеными.

Можжевельники с необычной окраской хвои:

Блю Стар - низкорослый можжевельник чешуйчатый с полусферической кроной высотой около 50 см, хвоя серебристо-голубая;

Блю Эрроу - узкий колонновидный можжевельник скальный высотой 2 - 3 м, хвоя насыщенного серо-голубого цвета;

Голд Кон - можжевельник обыкновенный с конической кроной высотой 1,5 - 2 м, хвоя у него зеленая, но молодые приросты, которые появляются весной на концах веточек, окрашены в золотистый цвет;

Лайм Глоу - стелющийся можжевельник горизонтальный высотой 30 - 40 см и диаметром около 1,5 м, хвоя лимонно-желтая, к осени приобретает бронзовый оттенок.

Alexey Fedorenko/Shutterstock/Fotodom

Осенний сад очень украшают яркие листья растений.

В ТЕМУ

ПОРАЖАЮТ ПОРОЙ ДАЖЕ КОРОЙ!

Среди кустарников есть не только с красивыми листьями, но еще и с яркой корой на побегах - они очень эффектно выглядят зимой на фоне белого снега. Это сорта дерена:

Мидвинтер Файер - у основания его побеги окрашены в золотисто-желтый цвет, а на концах веток кора от ярко-оранжевого до огненно-красного, летом листья зеленые, осенью - желтые, оранжевые, красные или пурпурные;

Сибирика - с ярко-красными побегами, листья летом зеленые, а осенью становятся красными;

Элегантиссима - с красно-пурпурными побегами, листья летом зеленые, но по их краю проходит широкая кайма белого или кремового цвета, а осенью они становятся желтыми, оранжевыми и красными;

Эннис Винтер Оранж - у основания его побеги окрашены в оранжевый цвет, а к верхушке переходят в красный, весной молодые листья имеют бронзовый оттенок, летом они зеленые, а осенью становятся желто-оранжевыми.

Дмитрий ПОЛУХИН/ Комсомольская правда

ЛИСТВЕННЫЕ

В этой группе кустарников больше всего видов и сортов с красивыми листьями.

Барбарис Тунберга. Последнее время этот кустарник стал невероятно популярным как раз потому, что у него много сортов с цветными листьями. А еще они отличаются по высоте, что тоже большой плюс - можно подобрать куст под размеры участка.

Высокорослые (> 1 м)

Атропурпуреа - летом его листья пурпурные, а осенью - карминно-красные;

Арлекин (Harlequin) - листья бордовые с белыми, розовыми и серыми пятнышками;

Голден Ринг - листья пурпурно-красные, в середине лета у них по всему краю проявляется ровная желтая кайма, а к осени она исчезает и листья становятся ярко-красными;

Мария - листья ярко-желтые с красноватой каймой;

Роуз Глоу - листья пестрые, розово-красные с белыми крапинками или малиновые с розовыми разводами, осенью - оранжевые;

Сенсейшн - листья нежно-желтые или салатовые, осенью становятся ярко-красными.

Средней высоты (50 - 90 см)

Ауреа - с лимонно-желтыми листьями, которые осенью окрашиваются в оранжевый цвет;

Диаболикум - весной листья розовые с красной каймой, летом - ярко-желтые, осенью оранжевые или красные;

Каберне - молодые листья малиновые, к концу лета становятся темно-бордовыми, а осенью - красно-оранжевыми;

Коронита - с темно-пурпурными листьями с широкой желтовато-зеленой каймой по краю.

Низкорослые (30 - 40 см)

Адмирейшн - с пурпурно-оранжево-красными листьями с желтой каймой по краю;

Багатель - с коричнево-красными листьями.

Чтобы яркая окраска листьев проявилась в полной мере, растения надо высаживать на солнечных участках - в тени листья часто зеленеют.

И есть у этих растений еще одна проблема - во влажные годы они поражаются мучнистой росой, порой очень сильно. Поэтому важно вовремя проводить профилактику. Самый надежный вариант - обработать растения любым из препаратов, защищающих от этой болезни: Ракурс, Скор, Чистоцвет или Фитоспорин.

Бузина черная. Она известна как плодовая культура. Правда, в сыром виде ее ягоды ядовиты, но в переработанном очень вкусны - из них можно варить варенья, джемы, соусы и кисели. **У классической бузины листья зеленые, но в последнее время появилось много сортов и с цветными:**

Альбовариегата - с пестрыми бело-зелеными;

Ауреа - с золотистыми;

Блэк Бьюти - с пурпурными;

Гуанчо Парпл - листья меняют окраску от зеленой весной до черно-фиолетовой летом и красной осенью:

Наоми - с зелено-оливковыми листьями с белой каймой;

Пурпуреа - с бронзовыми.

Чтобы листья не теряли окраску, растения нужно высаживать на солнечном участке. Лучше всего с южной стороны глухого забора, чтобы защитить от холодных ветров. Это важно, потому что бузина с цветными листьями не очень морозостойка. Высота у этих сортов - 2,5 - 3 м.

Пузыреплодник калинолистный. У него очень много сортов с интересной окраской листьев. Но тут важно обращать внимание на морозостойкость. **Однако есть сорта, которые выдерживают -34 °С:**

Амбер Джубили - с оранжево-желтыми листьями, которые к осени становятся фиолетовыми;

Наггет - с лимонно-зелеными;

Петит Плюм - с бордово-сливовыми;

Ред Барон - с темно-красными;

Санди Леди - с темно-фиолетовыми.

Все эти сорта неприхотливы, высотой 1,5 - 2 м, могут расти на любой почве, но важно, чтобы на солнце и не в низине.

Жил отважный капитан Невельской

В кинотеатрах начался показ нового анимационного фильма, который ждали все, в том числе и Президент России.

Евгений САЗОНОВ

Кадр из мультфильма «Капитан Невельской и земли Черного дракона», 2026

Главные герои нового мультфильма - капитан Геннадий Невельской и юнга Надя.

Полнометражный приключенческий анимационный фильм **«Капитан Невельской и земли Черного дракона»** вышел в широкий российский прокат. Это один из самых масштабных анимационных проектов последних лет, созданный **хабаровской студией «Мечталет».**

В основе сюжета - рассказ о событиях Амурской экспедиции русского первопроходца Геннадия Невельского, который открыл устье Амура, доказал его судоходность, а также установил, что Сахалин является островом. А еще основал Николаевск-на-Амуре, уведя эти земли из-под носа англичан. Экспедиция, проходившая с 1849 по 1855 год, укрепила восточные границы страны и окончательно присоединила Приамурье и Сахалин.

Wikimedia.org

А это реальный адмирал, которому мы обязаны тем, что Россия имеет Дальний Восток.

О том, как шла работа над уникальным фильмом, рассказал один из режиссеров и художественный руководитель проекта Никита Сличный. Он стал гостем совместной программы Радио «КП» (97,2 FM) и Русского географического общества «Клуб знаменитых путешественников».

ЯРКИЕ КРАСКИ И ОБРАЗЫ

- «Комсомольская правда» переиздала в этом году книгу «Первопроходцы Дальнего Востока - настоящие русские герои», одна из глав в которой посвящена как раз Невельскому. Оказалось, что об этом русском супергерое никто с 80-х годов XX века не снимал фильмы. Хотя его судьба - готовый блокбастер. И тут ваша студия обещает президенту за пару лет сделать анимационную ленту об отважном капитане! Как вообще появилась эта идея?

- Изначально подняла эту тему творческая группировка Hero4Hero из Владивостока. У них была презентация манги про Невельского, где оказались наши продюсеры - Илья Кузнецов и Виталий Тен. История капитана вызвала у них бурю эмоций. Они поняли, что нужно с этим работать, продвигать историю и культуру Дальнего Востока. Хотели замахнуться на сериал, но остановились на идее полного метра.

- Насколько повествование близко к реальности?

- Скажем так: мы постарались отобразить реальные факты в образе уникального авторского произведения. Невельской, который представлен в нашем фильме, это художественный образ - герой, который более понятен современной аудитории, даже если она не знакома с исторической личностью. Но поскольку это отображено все в ярких красках, в красивом и интересном визуале, это побуждает человека открыть энциклопедию или книгу по истории Дальнего Востока и узнать больше...

- ...тем более что партнеры фильма ВЭБ.РФ и АО «Просвещение» развивают образовательное направление проекта. По мотивам «Капитана Невельского...» создается линейка книг, комиксов, настольных игр и цифровых образовательных продуктов. Все это сделает изучение истории России для детей более интересным. Искренне завидую ребятам, которые сейчас будут изучать, как первопроходец открыл Сахалин как остров и нашел место, где Амур впадает в море. Эти моменты, кстати, отображаются в мультфильме?

- Да, но не являются главенствующими событиями. Произведение больше нацелено на динамическое повествование.

КАК ПЕТРУШКА В НАДЮ ПРЕВРАТИЛСЯ

- Кстати, о главных героях. Девочка Надя, которая является вторым главным героем, имела реального прототипа?

- О, про Надежду интересная история. Изначально это должен был быть мальчик - морской кадет Петрушка. Консультанты рассказывали нам про истории, хотя и довольно размытые, что представителей коренного населения Приамурья заносило в Санкт-Петербург. Мы за это зацепились - так появился Петрушка, родившийся на Дальнем Востоке...

- Как же он стал девочкой?

- Мы решили трансформировать Петрушку в более понятный образ девочки... Маши. Так сначала ее звали. Хотелось затронуть как мужскую аудиторию, которой близка фигура Невельского, так и женскую, которая будет ассоциировать себя с Надеждой.

Надя провоцирует Невельского на раскрытие его внутреннего «я», его личности, его настоящего отношения к команде. А Невельской провоцирует Надю на рост ее сильной личности. И это история уже для семейного просмотра.

- Удивительно, что за достаточно короткий срок был создан такой большой проект. Ведь здесь использовали классический вариант создания анимации - рисовали покадрово. А для записи музыки привлекли настоящий симфонический оркестр...

- Это заслуга нашей команды и тех людей, которые с нами работали по всей России. Там еще больше материала было - на два с половиной часа. А надо было уложиться в более понятный и приятный формат 90 минут. Приходилось резать... с болью в сердце. Но сроки были поставлены жесткие. Наши художники, аниматоры, композеры, 3D-аниматоры, 3D-специалисты по моделингу сделали огромную работу. Это триумф нашей команды, и это их подвиг.

Покупайте на shop.kp.ru! А также в книжных магазинах и на маркетплейсах

АО «ИД «Комсомольская правда», Москва, ОГРН 1027739295781 Реклама, 16+

Подробную биографию Геннадия Невельского, а также о захватывающих приключениях других великих русских первооткрывателей читайте в книге издательства «КП» «Первопроходцы Дальнего Востока - настоящие русские герои».

ПОЛЕТ «МЕЧТАЛЕТА»

- Несколько слов о команде «Мечталета» - что это за студия, как она появилась?

- Она началась с наших главных продюсеров - Ильи Кузнецова и Виталия Тена, которые в 2018 году захотели сделать собственную студию, чтобы заниматься творчеством. Собирали команду из разных мест, из разных компаний. Искали художников, обратились к дальневосточной группе творцов «Скетч-среда». Это были встречи художников в кафешке, которые рисовали для себя, общались. С этого и началась история студии «Мечталет».

Первыми нашими проектами были короткометражки по типу «Тымка и Поронай», «Хабаровский край». А первым крупным проектом стал мультсериал «Спина к спине» о приключениях оживших рюкзачков. Это был достаточно яркий мультяшный проект, но мы поняли, что нам нужен другой стиль, более яркая картинка, которая бы отражала наш порыв и стремление, нашу дерзость, что мы взяли и побежали вперед, еще выше. Это стремление, риск, эксперимент с форматом, со сценарием, с жанрами по итогу привели нас к тому, что вышел такой фильм, как «Капитан Невельской».

- Вы презентовали проект Владимиру Путину в 2024 году, когда он посетил вашу студию. И сами себе поставили очень жесткие сроки сдачи. Вы настолько были уверены в себе?

- Конечно, было очень страшно, тревожно - огромная ответственность, сложная работа. Но невероятно интересная. Это понимали все, потому трудились настолько активно, что приходилось порой заставлять ребят отдыхать.

- На недавней встрече с президентом на ВЭФ руководители проекта передали ему флешку с фильмом. Реакция известна?

- К сожалению, пока не знаем его реакции. Но ждем с замиранием сердца.

- На «Невельском» же не остановитесь?

- Нет, конечно. Сейчас уже работаем над новым проектом - «БАМ». Это полнометражный мультфильм в стиле приключенческой драмы с элементами мистики. В этом проекте мы хотим больше поэкспериментировать с визуалом. Это будет уже иная стилистика, нежели на «Невельском».

- Вам огромной удачи, сил в очень правильном и прекрасном деле рассказа о наших героях. И призываем всей семьей отправиться уже в эти выходные на полнометражный анимационный фильм «Капитан Невельской и земли Черного дракона»!

РАДИО КОМСОМОЛЬСКАЯ ПРАВДА 91,5 FM

Совместную с РГО программу «Клуб знаменитых путешественников», посвященную премьере «Капитана Невельского...», на сайте radiokp.ru

АКЦИЯ «КП»

В Иркутске стартует конкурс «КЛИНИКА ГОДА - 2026»

На первом этапе наши читатели выберут лучшие медицинские учреждения города

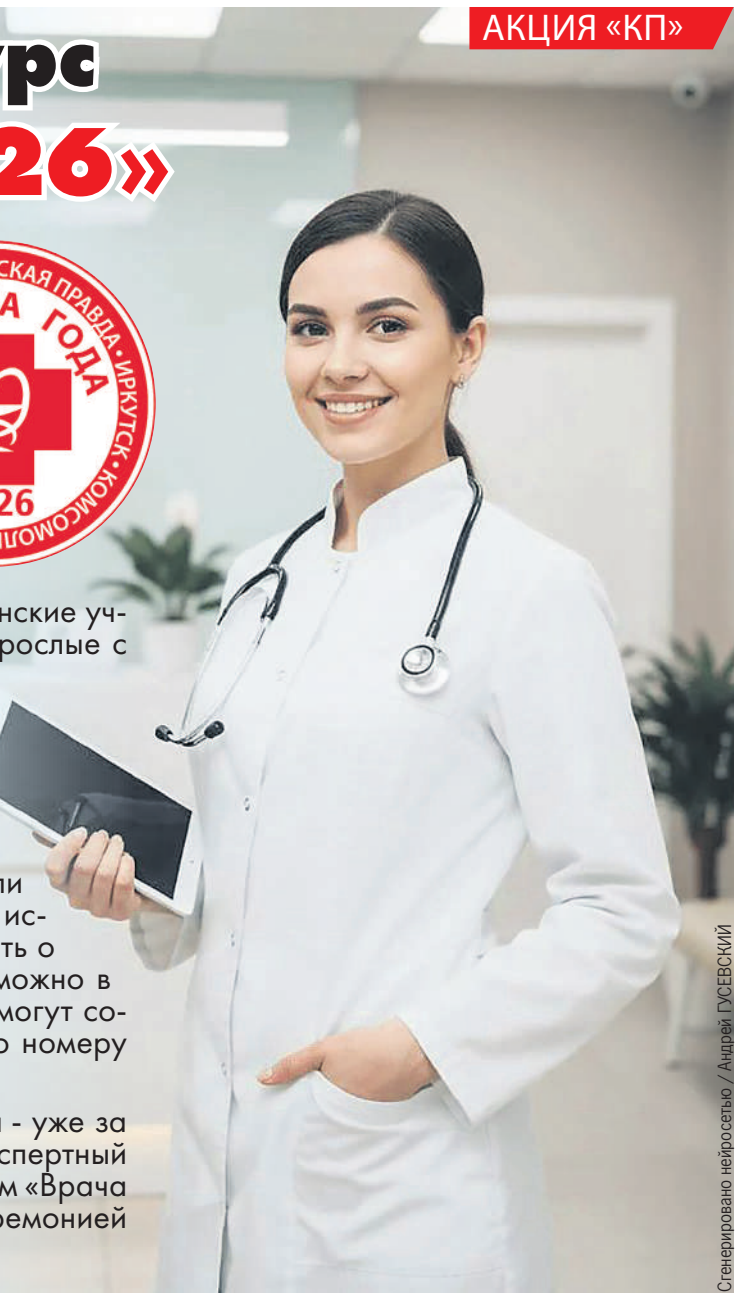

О них мы вспоминаем в минуты, когда нам совсем плохо, хотя они всеми способами напоминают о себе и просят приходить почаще. Конечно, речь о врачах. О людях, которые спасают жизни в экстренных случаях, лечат разные наши заболевания и, главное, учат, как их избежать.

Жизнь современного человека невозможно представить без походов в медицинские учреждения. Сюда спешат молодые мамы с детьми, подростки на медосмотры, взрослые с первыми серьезными проблемами, пожилые люди с уже накопленным списком диагнозов. И как же важно, чтобы в этот момент было комфортно, причем и доктору, и пациенту. Чтобы все были в хорошем настроении, уважали и понимали друг друга.

Чтобы еще раз сказать спасибо представителям самой гуманной и сложной профессии, такой нужной и такой замечательной, «Комсомольская правда» проводит традиционный конкурс «Клиника года». По всей стране наши читатели выбирают самые лучшие государственные и частные медицинские учреждения. Не исключение и Иркутск. **С 1 октября по 30 ноября** наши читатели могут сообщить о тех клиниках, где действительно работают классные специалисты. Сделать это можно в наших группах в соцсетях и на сайте. Также читатели «Комсомольской правды» могут сообщить название медицинского учреждения с помощью сообщений в «Макс» по номеру **+7 (964) 118-20-21.**

Как только все претенденты будут собраны, начнется второй этап голосования - уже за присвоение номинаций. Здесь будет работать не только народное жюри, но и экспертный совет, который определит победителя в специальной номинации. Также мы выберем «Врача года» и «Фею в белом халате». Завершится конкурс большой торжественной церемонией со всеми участниками.

Реклама.

ПОДПИШИСЬ!

НА ПЕРВОЕ ПОЛУГОДИЕ 2027 ГОДА
январь - июнь

ОФОРМИТЬ ПОДПИСКУ МОЖНО В ОТДЕЛЕНИЯХ СВЯЗИ «ПОЧТЫ РОССИИ» В ПЕРИОД С 1 СЕНТЯБРЯ ПО 20 ДЕКАБРЯ 2026 ГОДА

ИЗДАНИЕ
ЕЖЕДНЕВНАЯ ГАЗЕТА
ПОДПИСНОЙ ИНДЕКС
П1101

ИЗДАНИЕ
ЕЖЕНЕДЕЛЬНИК С ТЕЛЕПРОГРАММОЙ
ПОДПИСНОЙ ИНДЕКС
П3700

ИЗДАНИЕ
ЕЖЕДНЕВНАЯ ГАЗЕТА + ЕЖЕНЕДЕЛЬНИК С ТЕЛЕПРОГРАММОЙ
ПОДПИСНОЙ ИНДЕКС
ПН051

ВЫЗОВ ПОЧТАЛЬОНА НА ДОМ В Г. ИРКУТСКЕ 280-680, ДОБ.2714 12+

ЦЕНЫ ДЛЯ ЛЬГОТНЫХ ПОДПИСЧИКОВ УТОЧНЯЙТЕ В ПОЧТОВОМ ОТДЕЛЕНИИ

РЕКЛАМА

Только у нас!

Каждую пятницу в 17.05

РАДИО КОМСОМОЛЬСКАЯ ПРАВДА 91,5 FM

ИРКУТСК 91,5 FM
БРАТСК 99,5 FM

«КАРТИНА НЕДЕЛИ» – ЭТО ИТОГОВАЯ ИНФОРМАЦИОННАЯ ПРОГРАММА, ГДЕ МЫ ОБСУЖДАЕМ ГЛАВНЫЕ СОБЫТИЯ СЕМИ УХОДЯЩИХ ДНЕЙ.

ТОЛЬКО САМЫЕ ОСТРЫЕ ТЕМЫ
ТОЛЬКО САМЫЕ АВТОРИТЕТНЫЕ ГОСТИ
ТОЛЬКО САМЫЕ ХАРИЗМАТИЧНЫЕ ВЕДУЩИЕ

Прямой эфир: (3952) 208-005

«КАРТИНА НЕДЕЛИ»

Каждую пятницу слушайте программу на радио «Комсомольская правда»!

12+

Реклама

На диване с «Комсомолкой»

БУДЬ СТИЛЬНОЙ С «КП»

Анна БЕРДЯЕВА, 26 лет, Санкт-Петербург:

- Мечтаю собрать коллекцию рассветов из самых диких точек планеты вместо визиток: от Занзибара до монгольских степей!

Виктория АНДРЕЯНОВА, модельер:

- Кремовый жилет с воротником-стойкой и завязкой-бантиком у горла смягчает строгость силуэта. Крой приталенный, с рельефными швами, которые формируют фигуру без единой вытачки на виду. Черные расклешенные брюки - для контраста светлого верха и темного низа. Единственное, что я бы поправила: сандалии на каблуке слишком открытые для делового жилета такого кроя, здесь просится лодочка.

Алексей БУЛАТОВ/«КП» - Санкт-Петербург

Фото присылайте в «Комсомольскую правду», e-mail: miss@kp.ru

Голосуйте за понравившуюся вам участницу на нашем сайте *KP.RU* в разделе «Будь стильной с «КП»!

АНЕКДОТЫ

Пара снеговиков, муж и жена, катают снежный ком у себя во дворе. Соседская пара, наблюдая это:

- Шли бы, что ли, к себе в спальню, бесстыдники!

* * *

Разговор дочери с матерью по телефону:

- Знаешь, а мой сегодня поздно придет. Он сказал, что идет на матч «Зенита» с «Локомотивом».

- Дура! Он тебя просто обманывает: фотоаппарат с паровозом играть не могут!

* * *

В морозы птичкам необходима наша помощь. Поэтому зимой я оставляю им в кормушке во дворе двести рублей.

* * *

Поцеловал Иван-царевич лягушку, и превратилась она в доброго молодца.

«Самец», - догадался Иван.

* * *

- Кто придумал эти ваши депрессии? Когда мы были молодыми, ничего такого не было!

- А как же наш папа - продал машину, бросил дом, ушел в лес с палаткой?

- Ну, ты не путай депрессию с федеральным розыском.

* * *

Клетки мозга умирают, клетки кожи умирают, даже клетки волос умирают. А жировые клетки? Они что, душу продали за бессмертие?

* * *

Был мужик - и нету.
Нету мужика.
Завалило насмерть
Лайками в ВК.

КРОССВОРД ОТ ОЛЕГА ВАСИЛЬЕВА

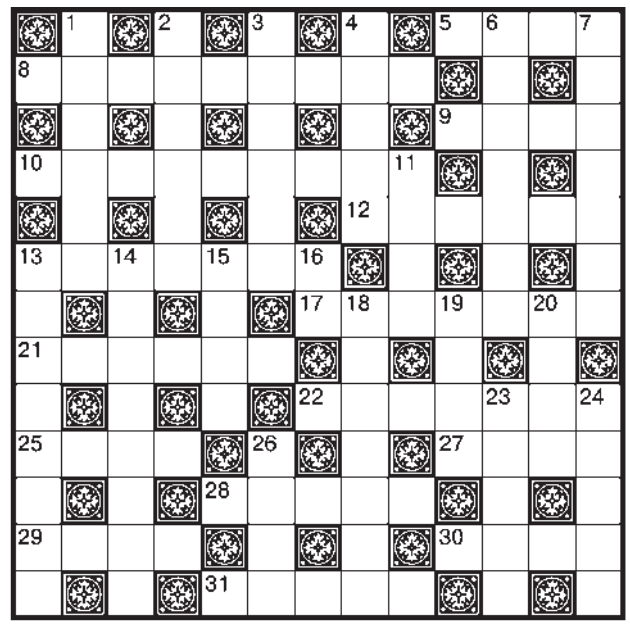

ПО ГОРИЗОНТАЛИ: 5. Первый из знаков зодиака. **8.** Обычное дело для снайпера. **9.** Самые незаменимые осадки на Белой Олимпиаде. **10.** Длинные перчатки к вечернему платью. **12.** Звезда с тромбоном из «Гаража». **13.** Послание на клочке бумаги. **17.** О каком вампире снято более ста пятидесяти фильмов? **21.** Группа с дипломами. **22.** Знаменитый чешский композитор Антонин ... происходил из семьи мясника. **25.** «Свиной фасад». **27.** Чуть ли не самая опасная для человека змея в Ост-Индии. **28.** Агент не нашей разведки. **29.** Логово криминала. **30.** Показатель популярности выборов. **31.** Спортивный комментатор, дважды удостоенный премии ТЭФИ.

ПО ВЕРТИКАЛИ: 1. Столица с Красной площадью. **2.** «Маятник» на детской площадке. **3.** Зверь с полосатой мордой и целебным жиром. **4.** Кто самый высокий в зоопарке? **6.** Страна на архипелаге. **7.** Что должно найти героя? **11.** Ларец, в котором святые мощи хранят. **13.** Синоним беспорядка. **14.** Дойная корова демагога. **15.** Ремесло частного детектива. **16.** «Подполье с грешниками». **18.** «Резные вареники» у итальянцев. **19.** Жирующий в пруду сазан. **20.** Актер ... Нисон. **23.** Работы по сбору зерновых. **24.** Где гуляка зарплату оставляет? **26.** Способ проверки теории.

ОТВЕТЫ НА КРОССВОРД. ПО ГОРИЗОНТАЛИ: 5. Овен. 8. Попадание. 9. Снег. 10. Аксессуар. 12. Фарадда. 13. Записка. 17. Дракула. 21. Выпуск. 22. Дворжак. 25. Рыло. 27. Пама. 28. Шпион. 29. Хаза. 30. Явка. 31. Уткин. ПО ВЕРТИКАЛИ: 1. Москва. 2. Качели. 3. Барсук. 4. Жираф. 6. Вануату. 7. Награда. 11. Рака. 13. Завариха. 14. Популизм. 15. Сыск. 16. Ад. 18. Равиоли. 19. Карп. 20. Лиам. 23. Жатва. 24. Кабак. 26. Опыт.

СУДОКУ ОТ ОЛЕГА ВАСИЛЬЕВА

1 ПРОСТОЙ 10639

	3				8		6	
	1	6		2				
		5	1	6		7	2	3
		9	8		6	5		2
6		1	4		2	3		8
2		4	7		3	6		
4	2	7		3	1	8		
				8		4	1	
	9		6				3	

2 СЛОЖНЫЙ 10640

	7					8		
	9	5				2		
			2				5	7
5				2	4			1
2	3							
	8		5	6	7	9		
				9	3	1		
3	5		4				2	6

Ответы на судоку

1

9	3	2	5	7	8	1	6	4
7	1	6	3	2	4	9	8	5
8	4	5	1	6	9	7	2	3
3	7	9	8	1	6	5	4	2
6	5	1	4	9	2	3	7	8
2	8	4	7	5	3	6	9	1
4	2	7	9	3	1	8	5	6
5	6	3	2	8	7	4	1	9
1	9	8	6	4	5	2	3	7

2

4	7	2	1	3	5	8	9	6
8	9	5	7	4	6	2	1	3
6	1	3	2	8	9	4	5	7
5	6	9	3	2	4	7	8	1
2	3	7	9	1	8	5	6	4
1	8	4	5	6	7	9	3	2
9	4	1	6	5	2	3	7	8
7	2	6	8	9	3	1	4	5
3	5	8	4	7	1	6	2	9

Прогноз погоды на завтра, 2 октября

	Осадки	Ночью	Днем	Давление*	Влажность**
Иркутск		+4...+5	+7...+8	730	51
Бодайбо		-1...+2	+2...+6	741	49
Братск		+3...+4	+7...+8	727	63
Ербогачен		+1...+2	+7...+8	737	47
Тайшет		+4...+5	+8...+10	741	58
Усть-Илимск		+3...+4	+6...+8	738	57

ясно, дождь, облачно, пасмурно, снег, снег с дождем

* мм рт. ст.
**%

ИЗДАТЕЛЬСКИЙ ДОМ «КОМСОМОЛЬСКАЯ ПРАВДА»

- Главный редактор, генеральный директор Олеся Вячеславовна НОСОВА.
- Шеф-редактор Е. САЗОНОВ.
- Автор современной версии издания - Владимир Николаевич СУНГОРКИН.
- Директор иркутского филиала С. И. ГОЛЬДФАРБ.
- Главный редактор «КП» - Иркутск»- Н. Г. ЛЫТКИНА. E-mail: natalya.lytkina@phkp.ru www.irk.kp.ru
- Учредитель, редакция и издатель - АО «ИД «Комсомольская правда».
- Газета зарегистрирована в Роскомнадзоре, свидетельство ПИ № ФС77-58661 от 21.07.2014.
- АДРЕС РЕДАКЦИИ, ИЗДАТЕЛЯ: «Комсомольская правда», Новодмитровская, д. 2Б, 8-й этаж, пом. 800, Москва, 127015. ТЕЛЕФОНЫ: отдел связи с читателями - (495) 777-02-82, факс - (495) 637-64-22 e-mail: kp@kp.ru
- ISSN 0233-433X

Индексы П1101, ПМ976
Тип. №

- Время подписания в печать по графику - 17.00, фактически - 16.30
- Газета отпечатана на удаленном производственном участке АО «Советская Сибирь» в городе Иркутске, 664043, г. Иркутск, бульвар Рябикова, д. 96, строение 1.
- Тираж регионального выпуска - 4000 экземпляров.
- Распространяется в Иркутской области, Республике Бурятия, Забайкальском крае и Республике Саха (Якутия)
- Адрес местонахождения: г. Иркутск, ул. Партизанская, 75. Для писем: 664009, г. Иркутск, а/я 194.
- ТЕЛЕФОНЫ: репортерская группа - (3952) 208-008; рекламная служба - (3952) 208-004, 208-979; отдел распространения и продвижения - (3952) 208-770.

Тираж этого номера: 169 588 экз.
Рекомендуемая цена - 25 руб.

Тираж сертифицирован Бюро тиражного аудита - www.press-abc.ru

Редакция не несет ответственности за достоверность содержания рекламных материалов.

© АО «ИД «Комсомольская правда», 2026. Размещенные в газете материалы не подлежат использованию другими лицами в какой бы то ни было форме без разрешения правообладателя. Приобретение авторских прав: mtv@kp.ru

4 607071 480234 26073