Газ для туляков подорожает с 1 октября почти на 10%

Читайте на стр. 8

У Судоплатова был план ликвидации Гитлера

30 лет назад ушел из жизни легендарный советский разведчик

Читайте на стр. 9

КОМСОМОЛЬСКАЯ ПРАВДА

101 год

Основана в мае 1925 года

Пятница, 25 сентября
№ 72 (27818)/2026 год

Газета нашего города ★

KP.RU 1 402 000 УНИКАЛЬНЫХ ПОСЕТИТЕЛЕЙ ЗА МИНУВШИЕ СУТКИ

Наша армия загнала ВСУ сразу в несколько котлов

Григорий КУБАТЬЯН/«КП» - Москва

Военкор Александр Коц, проехав от Донецка до Токмака, рассказывает о положении на фронте.

Читайте на стр. 4

Bulkin Sergey/press.media/globallookpress.com

Причиной смерти Сергея Соседова стала трагическая случайность

Ирина ВИКТОРОВА

Музыкальному критику было 58 лет.

Телеведущего многие уважали, кто-то обижался из-за острой критики, но знали его все. Звезды эстрады уже высказались, что запомнят его разным - ярким, громким, начитанным, эрудированным, вежливым, непохожим на других. Но главное - профессионалом, который не стеснялся критиковать звезд в лицо, а не за спиной.

Сергей Соседов жил с мамой Антониной Петровной. 90-летней женщине сейчас тяжелее всего. Музыкальный критик умер в день рождения своего отца, Василия Матвеевича.

Продолжение на стр. 12

Кто больше всех заработал в прошлом году

Владимир НИКОЛАЕВ

Журнал «Форбс» составил очередной список самых богатых людей.

В зачет шли только официальные доходы, с которых уплачен налог (НДФЛ) от 1 млрд рублей. Эксперты собрали данные о бизнесменах, чей личный доход за 2025 год превысил 6,67 млрд рублей. Потому что богачи платят, как известно, не 13%, как простые смертные, а 15%. И эти 6,67 млрд - тот доход, налог с которого составит 1 млрд рублей. Лидером списка стал бывший совладелец «ЛУКОЙЛа» Леонид Федун, он продал свои 1,45% акций компании. А самая интересная фигура в рейтинге - владелец золотодобывающей компании Олег Войтович (№ 14). СМИ сообщали, что у человека с такими же именем и фамилией в ресторане украли чемодан Louis Vuitton, в котором лежало почти 3 млн рублей. Живут же люди…

КОНКРЕТНО

Топ-5 российских налогоплательщиков за 2025 год

	Личный доход, Млрд руб.	НДФЛ, Млрд руб.
Леонид Федун - «ЛУКОЙЛ»	94,15	12,19
Леонид Михельсон - «Новатэк»	48,35	7,25
Вадим Швецов - «Северсталь», «Соллерс»	20,62	3,09
Владимир Подвальный - «Великолукский мясокомбинат»	20	3
Владислав Тимохин - «Семейный доктор»	17,65	2,65

Данные: «Форбс».

Дмитрий ПОЛУХИН/Комсомольская правда

Подписка на «КП» – прямо из дома

СКАНИРУЙТЕ

1. Наведите камеру телефона или планшета на QR-код
2. Перейдите по ссылке на SHOP.KP.RU
3. Сделайте заказ в разделе «Подписка на издания «КП»
4. Оплатите подписку удобным способом
5. Газета будет приходить в ваш почтовый ящик!

Андрей ЗОБОВ

Глава государства провел совещание с министрами. Но вступительное слово Владимир Путин посвятил не экономике, а главному. Выборам в Госдуму.

Владимир ПУТИН - о выборах в Госдуму:

Бойцы и командиры на передовой, это голосование - за вас!

Пресс-служба Президента РФ

В четверг Путин из «Ново-Огарево» провел совещание Совета безопасности. Обсуждали угрозы общественной безопасности и дополнительные меры борьбы с ними.

«ЗАПУГАТЬ РОССИЮ НЕВОЗМОЖНО»

- Хочу поблагодарить граждан России за активное участие в этой избирательной кампании, - сказал президент. - Хорошо известно, что нам пытались помешать, сорвать эти выборы. Об этом свидетельствуют постоянные попытки противника прорвать ПВО Москвы, других регионов. Но очереди на избирательных участках говорят о том, что запугать Россию невозможно!

Путин продолжал: явка на выборах побила все рекорды. И что, если не это, - демонстрация сплоченности общества?

- Безусловно, мы понимаем, в какое время мы живем, - продолжал Путин. - И сейчас хочу обратиться к нашим бойцам и командирам на передовой линии. Хочу, чтобы вы знали, товарищи, - это голосование за вас! Люди верят вам, верят в нашу победу, верят в ваше мужество, ваш героизм, вашу преданность Родине. Не сомневаюсь, что все цели, которые мы перед собой поставили в рамках специальной военной операции, будут достигнуты.

Глава государства подчеркнул, что фронт держится на надежной работе тыла. На работе государства по защите экономики. И эта работа дает плоды - несмотря на непростое время, госаппарат исполняет все обязанности перед гражданами.

- До сих пор мы в плановом порядке добивались всех целей, в том числе и решения социальных вопросов, и исполнения обязательств перед гражданами страны. Нужно сделать всё для того, чтобы оправдать доверие, которое люди оказали всему российскому руководству, - подытожил Путин.

БИЗНЕС ПОШЕЛ ПО СТРАНЕ

Совещание продолжилось по плану: **министр экономического развития Максим Решетников отчитался, что для поддержки малого и среднего бизнеса продолжается создание бизнес- и технопарков.**

С 2008 года в России создано 90 таких площадок: государство возводит здания, проводит дороги и коммуникации - все, чтобы предприниматели могли быстро запустить бизнес. Идея сработала, привлекла большие инвестиции, но большинство технопарков почти заполнены.

- Реализуется ваше поручение создать еще сто парков до 2030 года, - говорил Решетников. - Действуют строгие условия: регионы и частные инвесторы должны софинансировать не менее половины стоимости проекта.

В итоге согласовано уже 60 заявок на строительство. И это не просто цифры, стране нужно оздоровлять и насыщать деньгами экономику. А это, в свою очередь, позитивно скажется на ценах и зарплатах...

Отчитался Решетников о работе по «переезду» главных офисов государственных компаний в разные города России. Делается это, чтобы деньги и ресурсы не сосредотачивались в одной столице. Да и бизнесу полезно - помещения снимать дешевле, расходы на оплату труда ниже. «Переселять», по словам министра, будут восемь больших холдингов. «РЖД», «Аэрофлот», «Почту России», «Транснефть», «Россети», «Роснефть», «Интер РАО» и «Зарубежнефть». А «РусГидро» уже перевезло 80% офиса в Красноярск.

НОВЫЙ «ЦИФРОВОЙ»

Закончили докладом Эльвиры Набиуллиной про цифровой рубль - с 1 сентября он официально стал полноценным платежным средством. Теперь цифровым «деревянным» можно оплачивать покупки (пока только в крупных сетях, малый бизнес подтянется в ближайшие пару лет. - **Ред.**). Но главное преимущество - можно абсолютно бесплатно переводить любое количество денег: к кошельку в цифровых рублях по закону подключены все крупные банки, комиссии нет. Плюс валюта полностью защищена государством.

В правительстве долго спорили - будут ли востребованы цифровые «деревянные». Оказалось, будут - за первые три недели было открыто целых 200 тысяч счетов. Хотя в планах до конца года стояла куда более скромная цифра - 60 тысяч.

- Отрадно, что и бизнес открывает счета. Восемь тысяч за три недели. Малому и среднему бизнесу важно экономить на простых переводах и платежах. Сейчас им это обходится в сотни миллиардов рублей в год, - констатировала Набиуллина.

■ СКАЗАНО

Дмитрий ПЕСКОВ:

Предпосылок для выхода на мирный трек нет

На фоне встреч Рубио и Лаврова, а также Трампа с Зеленским на полях Генассамблеи ООН в Нью-Йорке пресс-секретарь главы государства ответил на главный вопрос: приближается ли мир?

- Пока все заявления (о возможном мире. - **Ред.**) выглядят как риторика на фоне продолжающейся милитаризации Украины, - сказал официальный представитель Кремля. - Европейские государства пытаются изыскивать все новые и новые деньги для закупки вооружений. Киевский режим продолжает свою террористическую активность.

Пока никаких предпосылок для выхода на мирный трек переговоров нет. Хотя мы, как российская сторона, сохраняем свою открытость для мирных переговоров.

Подготовил Александр ГАМОВ.

■ ДИПЛОМАТИЯ

Владислав ВОРОБЬЕВ

Собственный корреспондент «КП» передает из Нью-Йорка.

Новые переговоры России с США пройдут в октябре

В ООН, где на Генассамблее проходит неделя высокого уровня, очень много говорили об украинском кризисе. **Министр иностранных дел России Сергей Лавров в среду встретился с американским госсекретарем Марко Рубио.** По итогам встречи в нашем МИДе сдержанно сообщили: Россия настаивает на «выправлении двусторонних отношений по договоренностям президентов». Рубио же признал, что временная остановка огня не приведет к урегулированию конфликта: «Эта война закончится путем заключения соглашения. Мы все это понимаем».

Ну а если кураторы Киева из Старого Света не перестанут играть с огнем, им, по словам Рубио, грозит катастрофа общеевропейского масштаба:

- Одна из имеющихся у нас обеспокоенностей, касающихся войны между Россией и Украиной, заключается в том, что (конфликт. - **Ред.**) может дать метастазы, распространиться на другие регионы.

На заседании Совета Безопасности ООН по Украине Сергей Лавров расставил точки над i:

- Наученные горьким опытом, мы не будем на период переговоров в любом формате делать паузу в специальной военной операции. Хотя Европа хочет именно этого все с той же незамысловатой целью получить передышку и восполнить истощенные военные арсеналы киевского режима, который от безысходности уже давно перешел на откровенно террористические методы.

Министр призвал западных коллег вернуться на почву реальности и «осознать, к каким последствиям ведет и уже привел их безрассудный курс на безоглядную поддержку украинского нацизма».

Учитывая, что Рубио говорил после встречи с Лавровым, стало понятно, что он в этом вопросе согласен с главой российской дипломатии.

Накануне отлета нашего министра в Нью-Йорк его заместитель Сергей Рябков рассказал журналистам, что Москва и Вашингтон готовят новую встречу, целью которой станет устранение взаимных раздражителей в двусторонних отношениях.

Как затем сообщил «Комсомолке» высокопоставленный источник в российском дипломатическом ведомстве, переговоры пройдут в начале октября.

Рябков подчеркнул: Москва - за продолжение подобных контактов. Хотя реальная отдача пока отстает от ожиданий: «Темп продвижения с содержательной точки зрения ниже желательного».

New York Times между тем сообщила читателям, что Белый дом рассматривает возможность заключения бизнес-сделок с Россией до завершения украинского конфликта. А Марко Рубио заметил: президент США по-прежнему готов сделать все, что в его силах, чтобы этот конфликт прекратился. Кстати, Соединенные Штаты не стали присоединяться к антироссийскому заявлению Украины, которое появилось перед началом заседания Совбеза.

Цены - куры не клюют

Андрей ЗАЙЦЕВ

Больше всего за год подорожала курятина. В чем причина и чего ждать дальше?

К инфляции россияне в целом привыкли. Но с одним условием - что она должна быть низкой. Однако время от времени некоторые товары или продукты дорожают ускоренными темпами. К примеру, по последним данным Росстата, в лидеры выбилась курица. За год «куры охлажденные и мороженые» подорожали на 16% с лишним *(см. «Наглядно»)*.Индейка - более чем на 15%. Это примерно в два с половиной раза больше, чем общая инфляция за последние 12 месяцев.

Как считают в Ассоциации компаний розничной торговли (АКОРТ), причин подорожания несколько. Во-первых, эффект низкой базы. То есть в последние пару лет курятина практически не росла в цене. Во-вторых, рост издержек производителей.

А хорошая новость в том, что в будущем резкого подорожания мяса птицы ждать не стоит. В отличие от свинины или говядины, производство курятины и индейки гораздо более быстрое. На выращивание одного бройлера уходит всего 40 - 45 дней. И увеличить производство можно довольно быстро. Как считают эксперты, нынешние более высокие цены уже приводят к росту предложения. Скоро оно сбалансируется со спросом. И стоимость мяса стабилизируется. А может быть, даже пойдет вниз.

Если не верите, посмотрите, что произошло с ценами на сливочное масло *(см. «Наглядно»)*. А еще вспомните, как росла и падала цена на куриные яйца. В декабре 2023 года десяток продавался за 130 с лишним рублей. Рост был примерно вдвое за год. А потом произошло падение - до 83 рублей к августу 2025 года. Сейчас десяток яиц, по данным Росстата, стоит около 113 рублей. То есть даже спустя почти три года цены на них не достигли исторического максимума.

НАГЛЯДНО

Что подорожало за год сильнее всего…

Продукт питания	Динамика
• Сахар-песок	+20,16%
• Куры охлажденные и мороженые	+16,05%
• Рыба мороженая неразделанная	+13,75%
• Яйца куриные	+12,62%
• Мясо и птица (в целом)	+9,14%
• Хлеб и хлебобулочные изделия	+8,43%
• Масло подсолнечное	+4,89%

…а что подешевело

• Масло сливочное	-8,56%
• Молоко и молочная продукция	-0,32%

P. S. *Общая инфляция по продуктам питания составила 4,63%, а в целом по всей корзине товаров, продуктов и услуг - 6,3%.*

По данным Росстата с августа 2025 по август 2026 года.

Дмитрий ПОЛУХИН/Комсомольская правда

ЗНАЕТЕ ЛИ ВЫ, ЧТО…

На курятину приходится 68% от всего охлажденного и замороженного мяса в натуральном выражении. То есть два из трех килограммов съедаемого нами мяса - это курятина. Для сравнения: на долю индейки приходится всего 4,6%.

■ ТЕ ЕЩЕ КАДРЫ

На работе маются, но не увольняются

Елена КРИВЯКИНА

40% россиян задумывались о смене работы, но реально за последний год это сделал лишь каждый 20-й.

Ну кто из нас, скажите, всегда доволен своей зарплатой и не думает время от времени: «Вот возьму и уйду!»? Последнее исследование ВЦИОМа подтвердило: об увольнении за последний год задумывались 40% сотрудников. Но при этом реализовали свое намерение лишь 5%. А каждый второй работающий россиянин благоразумно считает, что в нынешние непростые времена лучше держаться за свое место. **Главные причины желания поискать новое место стары как мир: недовольство уровнем дохода и чрезмерная нагрузка.**

Желание уволиться с нынешнего места работы мало зависит от возраста, пола, уровня образования, места жительства и даже сферы - коммерческой или бюджетной. Главный фактор, как и следовало ожидать, уровень дохода. Те, кто оценивает материальное положение своей семьи как хорошее или очень хорошее, задумываются об уходе с работы намного реже - 25% против 60% среди тех, кто считает его плохим.

Почему такой высокий процент россиян задумывается об увольнении?

- Потому что в целом ситуация в экономике непростая, - считает **карьерный консультант Галина Бобкова.** - И общая нервозность, конечно, сказывается на сотрудниках. Второй момент: работодатели в текущих условиях вынуждены все оптимизировать. Они замораживают вакансии, сокращают где-то должности, увеличивают нагрузку на работающих. И эта тенденция продолжится как минимум до конца года. Но тот факт, что из 40% задумывавшихся об увольнении лишь 5% действительно уволились, говорит о том, что люди понимают общую нестабильность на рынке труда и не торопятся предпринимать активные действия.

КОНКРЕТНО

ИЗ-ЗА ЧЕГО РОССИЯНЕ ЧАЩЕ ВСЕГО ХОТЯТ ПОМЕНЯТЬ РАБОТУ*

• Неудовлетворенность уровнем оплаты труда	51%
• Высокая нагрузка и переработки	30%
• Плохое психологическое состояние (стресс, выгорание)	28%
• Неудобный график или формат работы (отсутствие удаленки/гибрида, долгая дорога до офиса)	13%
• Сложные отношения с руководством (некомпетентность, давление, стиль управления)	13%
• Нестабильность компании (задержки зарплаты, риски сокращений или закрытия)	12%
• Потеря интереса к текущим задачам (скучная рутина, отсутствие сложных и интересных проектов)	12%
• Нездоровая атмосфера в коллективе (токсичная среда, конфликты с коллегами)	9%
• Отсутствие возможностей для карьерного роста	7%
• Отсутствие возможностей для профессионального роста	6%
• Интерес к новой сфере деятельности	6%
• Личные или семейные обстоятельства (переезд, состояние физического здоровья, уход за близкими)	4%
• Другое	5%

**На вопрос отвечали те, кто задумывался об увольнении или уже уволился.*

По данным ВЦИОМа.

Дмитрий ПОЛУХИН/Комсомольская правда

■ ВОПРОС ДНЯ

Катерина МАРТИНОВИЧ/«КП» - Москва

Журналист «Комсомолки» опробовала новую услугу - нытинг - и выяснила, сколько стоит излить свои переживания незнакомцу (стр. 11). Мы спросили:

А вам часто хочется поплакаться кому-нибудь в жилетку?

Максим ПАРАСОЧКА, адвокат:

- Несколько раз в неделю хожу в спортзал и от души молочу грушу - это и есть моя жилетка. И еще раз в год у меня эмоциональная перезагрузка - уезжаю на неделю один на море, брожу по берегу, читаю, стихи сочиняю, мысли записываю…

Милана НЕКРАСОВА, певица:

- Иногда после тяжелого дня хочется поделиться всем, что произошло. К счастью, дома меня всегда ждет мой самый близкий человек, моя мама!

Андрей ЗБЕРОВСКИЙ, психолог:

- У меня такого желания не возникает. Люди сами строят свою жизнь. Можешь что-то изменить - действуй. Нет - никакая жилетка не поможет. А можно просто обнять близкого человека - помогает лучше всякой жилетки.

Галина ВИННИЧЕНКО, домохозяйка:

- Как прожить пенсионеру на 18 тысяч, если «коммуналка» - десять? Как попасть к врачу, если заболело, а запись примерно через месяц? Как получают минимальную пенсию при непрерывном стаже 35 лет? И таких «как…» - бесконечное множество. Хотела бы поныть нашим депутатам на эти темы, но только с условием, чтобы последовало решение этих проблем.

Дмитрий КОНОНЕЦ, президент федерации «Уралстронг - Силачи Руси»:

- Зачем ныть, когда можно пойти позаниматься спортом? Плюс работа, стройка дома, дочка маленькая. Переключаешься между всем этим, и сил плакать просто не остается.

Марина ПОЛЕВАЯ, профессор:

- Иногда хочется поплакаться. За «жилеткой» далеко не хожу - плачусь сама себе. И помогает. Потому что когда, пусть даже про себя, проговариваешь проблему, то приходит либо решение, либо понимание того, что это не стоит переживаний.

Леуш ЛЮБИЧ, певец, композитор, актер:

- Лично я очень мало в последнее время доверяю людям, потому что несколько раз обжигался. Мне легче довериться храму, молитве, медитации. Но есть, конечно, и люди, которым можно доверить самое сокровенное.

Юлия ТРИФОНОВА, начальник юридического отдела больницы города Бугуруслана:

- Я бы поплакалась в жилетку своей бабушке, что слишком мало времени с ней проводила и безумно по ней скучаю…

Александр АСТАШОВ, адвокат:

- Думаю, у каждого в жизни бывают моменты, когда хочется выговориться, немного себя пожалеть. Жена для мужчины - это поддержка и опора, человек, который хранит его семейный уют и тайны. Жене и можно иногда поплакаться.

Вы тоже можете дать свой ответ на «Вопрос дня» на нашей странице ВКонтакте - самый интересный мы опубликуем в «Комсомолке»

Три котла для ВСУ

Александр КОЦ, военкор «КП»

Наш корреспондент, проехав от Донецка до Токмака, рассказывает о положении на фронте.

ДОБРОПОЛЬСКИЙ

Группировка войск «Центр» замкнула окружение Добропольского узла и пошла дальше, на Александровку. Об этом сообщает Минобороны. В мешке части 4-й и 15-й бригад нацгвардии и 425-й штурмовой полк «Скала». Их перемалывают в городской застройке.

Раз сводка вышла официально, туман войны над картой можно немного развеять. Несколько дней подряд я работал на этом направлении с нашими беспилотчиками. Окружение оперативное. То есть мы полностью контролируем логистику противника - главная дорога из города на запад под нашим полным огневым присмотром. Выезд на Святогоровку - тоже. Пехотной цепи вокруг города, конечно, нет, и в нынешней войне ее не бывает. Сплошную стену по рубежу заменяют дроны, артиллерия и круглосуточные «глаза» разведки. Но гарнизону ВСУ внутри от этого не легче. Снабжение обнулено, и каждая машина на выезде живет ровно до первого дрона-камикадзе.

К Доброполью подбирались долго с двух сторон. Наши вгрызлись в южную промзону и сидели там, как заноза, которую противник не смог ни вытащить, ни залечить. Второй плацдарм - Анновка на севере, приросшая к городу частным сектором. Эти две точки опоры и решили дело.

Почему за этот город бились так упорно? Доброполье - центр шахтерской агломерации: терриконы, промзоны, подземные ходы, бетон, который так и напрашивается в опорник. Противник годами обживал этот каменный лабиринт. И через него же, в 30 километрах севернее нашего Красноармейска, идет трасса на Краматорск, по которой из Днепропетровской области вооружали весь северный Донбасс.

Отдельная строка - «Скала», 425-й полк. Киев продвигал его как элиту и медийную витрину, гонял «пожарной командой» по самым дырявым участкам. И вот «пожарные» сами оказались в горящем доме. О том же говорит и нацгвардия в городских боях - армейской пехоты у противника не хватает, в строй ставят тех, кто есть.

После Константиновки наши уже подбираются к окраинам Дружковки и вычищают Алексеево-Дружковку. То есть пояс крепостей Дружковка - Краматорск - Славянск уже вскрыт с юга. Доброполье было его западной калиткой. С его падением снабжение агломерации остается на дорогах с севера, куда уже дотягиваются наши дроны. А Александровка - это крюк еще дальше, на северо-запад, к Барвенкову, в обход Славянска с тыла. Рискну предположить, что именно там противник будет спешно строить новую линию обороны.

Темп нашего наступления, думаю, упрется не столько в противника, сколько в собственный подвоз и эвакуацию под дронами. Распутица набьет цену каждому километру. И противник наверняка ударит по флангам вклинения - по этим контратакам и увидим, остались ли у Киева свободные резервы или уже скребут по дну. Время туманов только начинается. А они в этом сезоне воюют на нашей стороне.

ВОЛЧАНСКИЙ

Тем временем в Харьков, поговаривают, приехал главком ВСУ Михаил Драпатый - обсуждать с командирами, как вытаскивать своих из окружения на северо-востоке области. Речь о котле между Волчанском и Великим Бурлуком. Замкнули его в первую неделю сентября, перерубив горловину 15-километровым броском от Бакшеевки до Должанки. Внутри - больше 400 квадратных километров и без малого три десятка сел. Чуть южнее, у Ольховатки, отдельно заперли еще два батальона.

«Мешок», как и в Донбассе, держат дроны, артиллерия и опорники на выходах. Но держат крепко. Штаб украинской 159-й бригады пытался выскочить еще 31 августа на трех броневиках - все три сгорели вместе с пассажирами. Потом были Нефедовка, где прорывавшиеся легли все вместе, две пешие группы у Черного вернулись в окружение вдвое меньшим числом. В понедельник наши сорвали три попытки протолкнуть подкрепление из Великого Бурлука.

Снабжение внутрь все еще идет - тяжелыми гексакоптерами. Только этот воздушный мост - хрупкая соломинка: наши расчеты рубят ее круглосуточно. Взятие Польной и Новоалександровки закрывает еще один коридор для их «птиц» и открывает подход к Приколотному с запада. Восточная часть котла уже расползлась на отдельные лоскуты, и по каждому работают авиация и артиллерия. С начала месяца окруженные потеряли, по сводкам, свыше 600 человек.

ОРЕХОВ

Дни выборов я провел в лесополосах Ореховского направления. Минобороны подтверждает бои в центральных кварталах, группировка «Днепр» дерется на северной и западной окраинах города. **Стройной обороны внутри больше нет - есть очаги, которые добивают по одному. И это ровно то, что я увидел с воздуха.**

Полсотни километров по трассе до Запорожья, все снабжение западно-запорожского участка висело на Орехове. Пробку в этом узком горлышке расшатывали медленно, но методично - с юга, с севера, где закрыли въезд в город и вывели наших на саму трассу. Дорога на Запорожье теперь в буквальном смысле тир. Рокада вдоль Верхней Терсы отрезана раньше, и подкрепления Киев гоняет полями между трассами. Мост между Ореховом и Преображенкой наша авиация обрушила, и единый район обороны развалился на две половины по берегам Конки. Остатки гарнизона стянулись в Преображенку - там идут встречные бои, противник пытается выбить наших из юго-восточной части села.

Здесь еще предстоит попотеть, но командир 1-го отдельного штурмового полка ВСУ Дмитрий Филатов, позывной «Перун», уже бьет в тревожную рынду. Он ждет, что российские пехотные группы этой зимой дойдут до самого Запорожья через инфильтрацию, плотную застройку вдоль побережья, через направление Степногорска и обсохшее дно Каховского водохранилища. «Это будут пехотные группы, которые дойдут до Запорожья. Представьте, как это повлияет на наших партнеров», - предлагает пофантазировать командир полка с этого направления.

КРАСНОЛИМАНСКИЙ УЗЕЛ

Но в украинском информационном мейнстриме - сплошные перемоги. Вот дым над Москвой, вот фура горит на трассе «Новороссия», вот террорист и экстремист Билецкий наступает в Донбассе...

Краснолиманское направление сейчас действительно, пожалуй, единственное, где мы временно перешли к обороне. Противник хочет срезать наш выступ, обрезать логистику на Лиман и выйти к реке Жеребец, чтобы отбросить наши войска и вернуть себе рубеж Макеевка - Терны - Ямполовка - Заречное - Торское. Им надо показать хоть какой-то успех у генеральной линии обороны.

Катастрофа? Нет. **Война - это не только твое наступление. Контратаки - системное явление, и организовывать их противник умеет. Купянск вспомните. И что? Там инициатива снова возвращается к нам.**

Прямо сейчас враг контратакует и на стыке Донецкой Народной Республики и Днепропетровской области. На Константиновском направлении пытается просачиваться двойками-тройками (взял на вооружение нашу тактику). На отдельных участках фронта бывает так, что мы от наступления переходим к обороне - это нормальный элемент маневренной войны, а не признак обвала.

Смысл украинского контрудара здесь понятен: сорвать наш выход на Славянск, вынудить оттянуть силы с других направлений, где мы штурмуем сразу несколько городов, и отчитаться за «стратегический успех». Ради этого в дело брошены собранные и заранее подготовленные резервы - то есть тот самый оперативный ресурс, который противнику еще предстоит восполнять.

И вот здесь начинается вторая часть картины. Продвижение у них идет очень высокой ценой: контратакующие батальоны несут большие потери, темп их продвижения не соответствует задачам, а российская авиация, артиллерия и дроны работают по накоплениям в Ставках, маршрутам заброса и логистике южнее Красного Лимана в районах Донецкого, Щурова и Райгородка.

Поэтому задача на ближайшие недели формулируется спокойно: удержать логистический контур, остановить попытки ударов на Колодези и Терны и заставить противника выжечь свои резервы там, где для нас цена обороны ниже, чем для него цена наступления. Именно это определит, чем закончится их сентябрьский контрудар.

А мы тем временем без громких фанфар и привязок к датам продолжаем идти вперед практически по всей линии фронта. Нам есть чем похвастать и удивить противника, но мы, в отличие от него, не будем бежать впереди паровоза.

РАДИО КОМСОМОЛЬСКАЯ ПРАВДА
radiokp.ru
«Коц. Аналитика с именем» - авторская программа военкора Александра Коца. Включайте Радио «КП» по средам в 20.00 (мск)

«Медведей отстреливают по трое за ночь, а они все лезут и лезут!»

(Полина КЛИМЕНКОВА («КП» - Красноярск»), Елена ТРЕТЬЯКОВА («КП» - Пермь»), Анастасия КУРЕНОВА («КП» - Иркутск»)

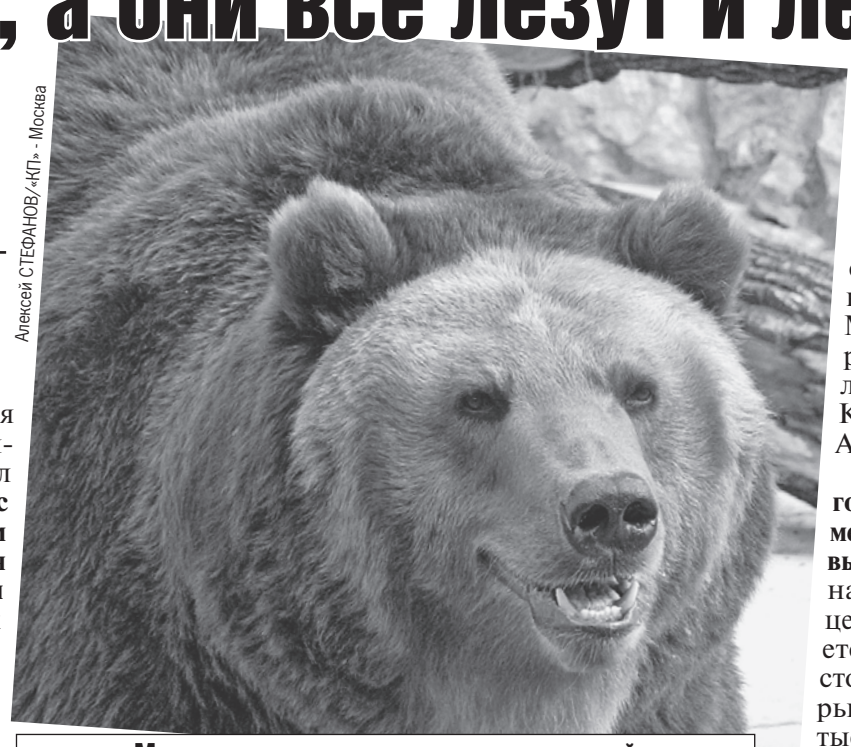

Алексей СТЕФАНОВ/«КП» - Москва

Медведи в поисках еды перед зимовкой атакуют дома и нападают на людей.

Туши убитых зверей сжигают. Охота на них невыгодна.

Из-за частого нападения медведей на людей в Сибири разрешили отстрел хищников. **В Бурятии с начала лета, по словам главы республики Алексея Цыденова, ликвидировали 260 бурых, выходивших к населенным пунктам, это аномальная цифра.** 125 медведей уничтожили в Хакасии, 73 - в Красноярском крае - это цифры только за сентябрь! Небольшой городок Абаза звери и вовсе взяли в осаду. Два десятка охотников круглосуточно патрулируют окраины улиц, но хищники продолжают выходить к людям. «Медведей отстреливают по трое за ночь, а они все лезут и лезут!» - сетуют охотники.

Официальные разрешения на отстрел охотникам стали выдавать также в Югре, на Урале. **В Красноярском крае объявлено вознаграждение охотникам за отстрел медведя в 36 тысяч рублей** (деньги выплачиваются после освидетельствования ветслужбами, тушка тоже остается охотнику). Но вблизи поселков и деревень, а также турбаз, где медведей видят чаще всего из-за обилия еды, охотникам стрелять запрещено, здесь проводить уничтожение могут только представители государственных ведомств.

Куда же потом девают убитых животных?

- Туши медведей, убитых на территории населенных пунктов, после взятия анализов утилизируют специализированные подрядчики в рамках муниципальных контрактов - в специально отведенных местах. Больных животных, к примеру, при наличии трихинеллеза, должны сжигать. Если медведь был убит на частной территории, то утилизацией придется заняться ее хозяину, - говорит Федор Колганов, начальник отдела организации противоэпизоотических мероприятий, лечебной и лабораторной работы Службы ветеринарии Иркутской области.

- Если медведя добыл охотник, у которого есть разрешение, то это его собственность и он вправе распоряжаться ей по своему желанию. Если это вынужденный отстрел в рамках нивелирования численности, например, сотрудником полиции, то туша медведя является биологическим отходом. У муниципалитетов должны быть заключены договоры с ветслужбами. Соответственно, они утилизируют туши как биологические отходы, - уточняет пресс-секретарь Министерства природных ресурсов и лесного комплекса Красноярского края Анастасия Пчелкина.

Сами же охотники говорят, что охота на медведя сейчас не очень выгодна. Упал спрос на шкуры, наиболее ценной добычей остается медвежья желчь, стоимость которой варьируется от 15 до 30 тысяч рублей за штуку в зависимости от размера. При этом рынок сбыта не очень широк, а с экспортом, в том числе в Китай, есть сложности. А вот охотиться на медведя из-за мяса - не самая лучшая идея. Даже в случае отстрела по лицензии сначала тушку проверит ветконтроль. Бурые медведи часто являются переносчиками трихинеллеза. При обнаружении возбудителя медведя конфискуют.

- Затем тушу сжигают в специальных крематорах или утилизируют биотермическим способом, в специальных ямах Беккари, для полной дезинфекции, - говорит Александр Порошин, начальник отдела государственного охотничьего надзора Министерства природных ресурсов, лесного хозяйства и экологии Пермского края.

KP.RU

Какие советы при встрече с косолапым работают, а какие могут убить - на сайте KP.RU

■ ПОСТУПОК

ГУ МВД по Кемеровской области

Для своих двоих сыновей Наталья - пример смелости.

Участковая выстрелами поразила двух хищников

Анастасия СЕРГЕЕВА («КП» - Кемерово»)

Оба раза медведи заходили в огороды к людям.

Вечером в дежурную часть Новокузнецка поступило сообщение: на пасеку жителя поселка Кузедеево забрался медведь. Сломал забор и разорил один из ульев. На вызов приехала старший участковый уполномоченный полиции ОМВД России «Новокузнецкий» Наталья Стельмакова. **Застала следующую сцену: владелец дома прячется в хозпостройке, а медведь хозяйничает на участке, ломает яблони и поедает мед.**

- Я надеялась, мы его просто прогоним. Однако на шумы он не реагировал - был занят медом. Потом зарычал, угрожающе оскалился, встал на две лапы, зыркнул, глаза у него заблестели. Я поняла: будет что-то серьезное. Зверь опустился на передние лапы и пошел в мою сторону...

За секунды оценив обстановку, Наталья нажала на курок служебного автомата Калашников (АКС-74У). Медведь был сражен наповал.

- Осознание страха пришло дома, примерно через 1 - 1,5 часа, когда я села писать рапорт о применении служебного оружия. Тогда я поняла, что могло произойти. Хищник мог за секунды преодолеть расстояние и сгрести меня.

Но вскоре женщине пришлось столкнуться с медведем снова. Несколько дней зверь пробирался на участок пенсионеров в соседнем поселке Кандалеп. Хозяин оградил землю колючей проволокой, сделал освещение, но все оказалось бесполезным. С появлением фонаря медведю даже лучше стало видно. В один из дней он снова зашел в огород, начал поедать остатки еды, пытался пробраться в загон для кур.

Приехав на место, Наталья сначала пыталась испугать непрошеного гостя шумом. Тот не реагировал, подходил все ближе, скалился. Тогда старший лейтенант полиции произвела два прицельных выстрела. Зверь был поражен.

Как рассказали в министерстве лесного комплекса и охотничьего хозяйства Кузбасса, **причиной нашествия медведей в регионе в этом году стал неурожай растительной пищи, в частности кедрового ореха, а также лесные пожары, приведшие к сокращению площадей обитания зверя.**

■ ТРАГЕДИЯ

Зверь задрал отца известного хоккеиста на рыбалке в Туве

Елена СЕРЕБРОВСКАЯ, Татьяна ЗЫКОВА («КП» - Красноярск»)

Александр Кузьменко - именитый тренер, воспитал несколько спортсменов, в том числе своего сына - Андрея Кузьменко - игрока сборной России и клуба НХЛ «Питтсбург Пингвинз». 22 сентября он вместе еще с семерыми туристами отправился в тайгу. Хищник напал на того, кто был ближе. Другие участники группы сначала замерли, потом пришли в себя, попытались отбить друга, шумом и вспышками отогнали медведя. Александра привезли в больницу, к сожалению, раны оказались смертельными.

Охотовед из Тоджинского района Юрий Никитин рассказал нам, что в Туве сейчас запрещен лов рыбы и вообще действует запрет на посещение тайги, то есть туристы не должны были находиться там, где встретили медведя.

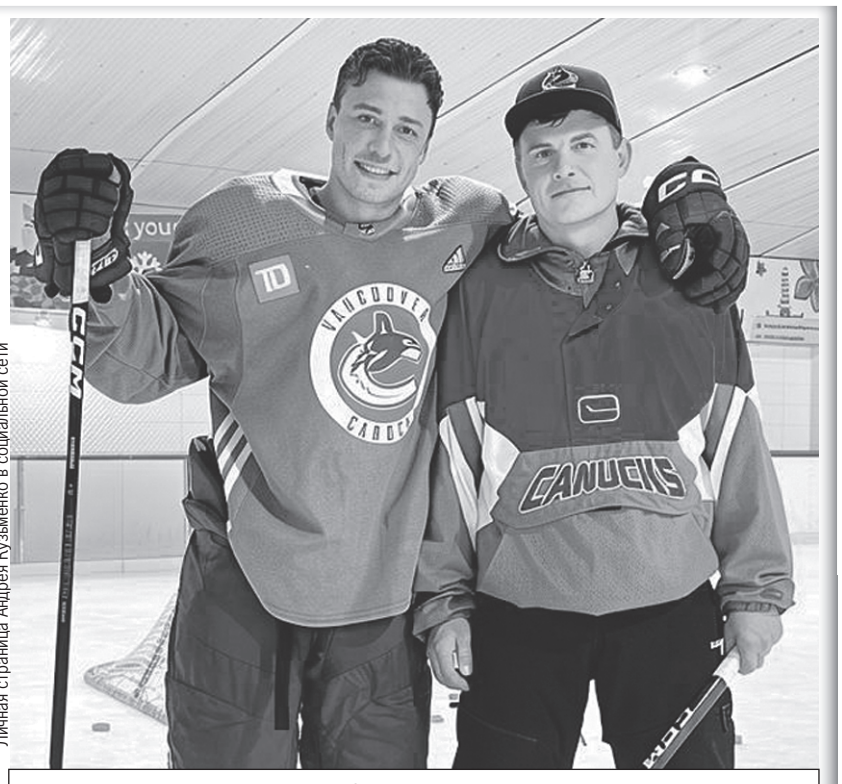

Личная страница Андрея Кузьменко в социальной сети

Андрей Кузьменко с отцом: таким тренера запомнят те, кого он учил...

Привет, Америка,

Ларри ДЖОНСОН, экс-аналитик ЦРУ США:

Америке есть чему

Почему Штаты не понимают Москву и не боятся? На каких условиях закончится конфликт на Украине? Об этом и многом другом нам рассказал бывший аналитик Центрального разведуправления и военный эксперт, прилетевший из США, в студии программы «Русский дозор Бута и Гамова» на Радио «Комсомольская правда» (97,2 FM).

Александр ГАМОВ

Предоставлено «КП»

В Москве бывший церэушник Ларри Джонсон сходил в музей и тут же, на танке с пулеметом, почувствовал себя на фронте информационной войны. Впрочем, почему почувствовал? Так и есть.

БЫВШИЕ СОТРУДНИКИ БЫВАЮТ?

Александр Гамов:

- Однажды Путин приехал на Лубянку и сказал: «Бывших чекистов не бывает». А вы, Ларри, бывший церэушник?

Ларри Джонсон:

- У нас такие же отношения с ЦРУ, какие у меня с **Путиным**. Я не знаю ни одного из них. Я давно уже независим.

Гамов:

- И вы не с заданием ЦРУ к нам приехали?

Джонсон (смеется):

- Нет. ЦРУ даже, наверное, рассердится. Они на меня смотрят как на «прорусского». А я считаю, что я объективен. И Россия сегодня - это не СССР вчера. Это две разные вещи.

Виктор Бут:

- Да, абсолютно точно. Ларри, приятно видеть американца, который, вопреки русофобству большинства правящего класса США, приехал в Россию. В Америке только что утвердили против России «адские санкции». Откуда такая воинствующая ненависть к нам?

Джонсон:

- Вспомните, какое напряженное противостояние было между нами во время холодной войны. Советы были очень активны, ЦРУ было активно. Пытались друг друга подловить то в Латинской Америке, то в Афганистане. Но даже тогда СССР с США хотя бы разговаривали, у них был диалог. А сегодня даже таких точек взаимодействия нет.

У России нет почти двух тысяч баз по всему миру, как у США. Она не начинает войны с Афганистаном, Сирией, Ираком, Ираном, Ливией... Россия сидит дома и занимается своими делами. Пока ее не начинает дразнить НАТО, пока не происходит этот майдан у нее под боком, в Киеве.

Для моей страны это шок, это прямо какая-то война против России. Она необъяснима. Это одна из причин, почему я сейчас объясняю своим согражданам, что Россия - не СССР. Что она должна стать другом и союзником США. Но большинство американских политиков не понимают реальности. Меня это беспокоит - как можно пребывать в таком обмане.

АМЕРИКА ПРЕВРАЩАЕТСЯ В ПОЗДНИЙ СССР

Гамов:

- А у Ларри есть сторонники, которые раскрывают глаза властям США? Кто в вашей стране главный консультант по России? Такие люди, как сбежавший в Америку ельцинский министр Козырев?

Бут:

- Поясним, сейчас Козырев живет в Майами и поливает Россию грязью. Он у нас признан иноагентом.

Гамов:

- В Америке считают, что он чуть не главный специалист по России? Есть ли в Вашингтоне люди, которые поддерживают Ларри Джонсона?

Джонсон:

- Нас мало. Наше мнение закрывают, выключают. Но наш голос все равно проникает в сознание людей. Нас подавляют, но нас слышно.

Приведу пример. Дмитрий Саймс. Он в начале 1970-х годов поехал в США за свободой. Познакомился с Никсоном, бывшим президентом, занимался его центром. И вдруг стал целью ФБР за простое действие - за то, что в 2016 году поддержал Трампа. Дмитрию и его жене пришлось бежать в Россию и просить политическое убежище. Как это?!

США становятся все больше похожи на поздний Советский Союз. А Россия становится Америкой 1960-х. Такая рокировка сейчас происходит.

МОСКВЕ НАДО ХВАСТАТЬСЯ

Бут:

- Ларри, а насколько простые американцы доверяют своим СМИ? Идет ли в США промывка мозгов?

Джонсон:

- Ирония в том, что влияние на людей мейнстрима, то есть основных каналов, сейчас на нижайшем уровне за всю историю. Сравните: в 1968 году на 160 миллионов американцев было три основных телеканала - ABC, NBC и CBS. Вечерний выпуск новостей - 53 миллиона зрителей. Август 2016-го, население Штатов уже 340 миллионов, множество каналов и сетей. А зрителей на них на всех - лишь 27 миллионов. Просто подумайте об этом.

Гамов:

- И все эти каналы ругают Россию?

Джонсон:

- Россия сама провела ужасную работу, разоблачая себя в 1990-е годы. Миру нужно рассказывать, что Россия возродилась, как птица феникс. Чтобы люди видели, какая креативность есть в России. Россия слишком скромна. А ей нужно хвастаться собой.

Бут:

- Вот тут беда. Мы по природе скромные, не любим хвастаться...

«ВЫ ДУМАЛИ, ЧТО США ТРИ МЕТРА РОСТОМ?»

Гамов:

- У меня к Ларри страшный вопрос. Есть такой немецкий граф фон дер Шуленбург, внук посла Гитлера в СССР, который предъявлял Молотову ноту о начале войны. Он заявил на днях, что в Уставе ООН до сих пор есть статья, по которой Россия, как правопреемница СССР, имеет полное право ударить по Германии или Японии, если оттуда исходит военная угроза. То есть Россия вправе атаковать ракетами заводы в Германии, где делают дроны для Украины. Эти дроны ведь атакуют территорию России.

Джонсон:

- 50 лет назад Запад не делал бы подобных вещей, как сейчас на Украине, потому что не хотел риска войны с СССР. Сегодня страх Запада к России ушел, испарился. Запад идет на провокации - поставляет оружие, которое убивает русских. Но ведь если бы Россия поставляла оружие мексиканским картелям, а те убивали американцев, Штаты выставили бы счет. Запад делает сегодняшний день очень опасным, потому что переходит красные линии... Мне страшно, но у России может не оказаться другого выбора, кроме как нанести ответный удар.

Бут:

- Допустим, Россия нанесла удар. США могут счесть, что это начало агрессии против НАТО в Европе, или нет? Насколько вероятно тогда вступление США в войну против России?

Джонсон:

- США всегда проталкивали миф, что СССР готов к завоеванию Европы. Хотя СССР хотел лишь создать

А В ЭТО ВРЕМЯ

Водка с Лавровым

Гамов:

- Что еще вы увозите от нас в Америку?

Джонсон:

- Еще несколько килограммов, которые я набрал, потому что здесь очень вкусная еда, это точно.

Гамов:

- А чем вас кормили?

Джонсон:

- Наверное, всем. Мне очень нравится грузинская кухня, которая есть в Москве. Мне вообще кажется, это кулинарная столица мира. Очень вкусные свежие продукты, нет вредных добавок. И это сразу видно, в стране - здоровое население.

Гамов:

- Не выпивали, может, 100 граммов? Наливали вам?

Джонсон:

- Конечно. Многое выучил о водке. Я думал, она из картошки делается. Нет-нет-нет, мне рассказали, что русская водка - из пшеницы. Это польская водка из картошки. А неделю назад я обедал с Лавровым, и мы несколько тостов произнесли с водкой.

Гамов:

- Какие? За мир? За свободу? За что вы пили с Лавровым?

Джонсон:

- Да, именно за это.

РАДИО КОМСОМОЛЬСКАЯ ПРАВДА
radiokp.ru

«Русский дозор Бута и Гамова»: Виктор Бут и Александр Гамов обсуждают главные новости прошедшей недели. Слушайте по пятницам в 20.00 (мск) на Радио «Комсомольская правда»

учиться у России

буфер в Восточной Европе, чтобы на Россию не нападали, как в 1941 году или в 1812-м. Россия всего лишь хочет безопасности. Сейчас, если Москва использует «Орешник» против фабрик, которые в Британии или Германии выпускают дроны, странам НАТО тяжело будет согласиться на ответ. И тут надо, чтобы Россия дала очень четкие объяснения. И про заводы с дронами в Германии. И про самолеты-разведчики НАТО над Черным морем. Нужно четко предупредить: «Мы будем их сбивать, потому что они используются, чтобы атаковать нас...»

Бут:

- Тем более выяснилось, что все ракеты для систем ПРО США уже израсходовали в войне с Ираном, а Европа вообще отдала бесплатно Украине. Им сейчас нечем защититься от «Орешника». Ларри, что ты думаешь на этот счет?

Джонсон:

- За последние годы мы уже убедились, что военные возможности США ограничены. Оружие, которое Штаты дали Украине, должно было привести к перелому на поле боя в пользу ВСУ. Но этого не произошло. Русские показали, что они хороши в изобретении контрмер, они нашли, как защищаться. Россия думала, что США - три метра ростом. Весь мир так думал. А они в реальности оказались только одного метра.

ALFREDSPODINS/X/REUTERS

Главе ЦРУ Рэтклиффу зачем-то понадобился вот этот тяжелый и неуклюжий военно-транспортный самолет для визита в Москву. Секрет оказался прост: внутри такой огромной «коровы» размещен контейнер - холодильник для перевозки тел.

ШЕФ ЦРУ ПРИЛЕТАЛ ЗА ТРУПАМИ

Бут:

- Ларри, ты человек, знающий изнутри, как работает ЦРУ. Скажи, а зачем недавно директор этой разведки Джон Рэтклифф нагрянул в Москву? Ведь просто так глава ЦРУ на большом военном самолете не прилетает?

Джонсон:

- Первое - Рэтклифф встречался с Нарышкиным (директором Службы внешней разведки - СВР. - **А. Г.**). Это секретные службы. Но они не принимают политические решения. Рэтклифф вряд ли привез какое-то откровение или тайну, чтобы поделиться с русскими.

Я думаю, все проще. Он прилетел на С-17 (тяжелый военно-транспортный **Boeing С-17**. - **А. Г.**), чтобы забрать тела агентов ЦРУ, которые были найдены российской стороной (среди ликвидированных на Украине иностранных наемников и инструкторов. - **А. Г.**). Это единственная причина, зачем присылать такой самолет.

Гамов:

- Это сенсация, Ларри!

Джонсон:

- Да, я понимаю. Причем Рэтклифф - не эксперт в разведке. Он юрист из Техаса, которого поставили на эту позицию.

ШТАТЫ НЕ ГОТОВЫ К КОМПРОМИССУ ПО УКРАИНЕ

Гамов:

- Ларри, ты успел заявить в Москве: «Моя оценка после того, как я выслушал местных чиновников, - военные действия не прекратятся, пока Одесса и Киев не будут прочно под контролем России». Ты с кем из чиновников встречался? И готов ли донести это мнение до правящих кругов США?

Джонсон:

- Да, я всегда говорю американской публике: слушайте, что говорят Путин и **Лавров**. Они не врут. Не придумывают истории. Я не верю, что США сейчас готовы или хотят принять какой-то компромисс по войне на Украине. Россия должна взять контроль над Киевом и Одессой, чтобы Запад согласился свернуть этот конфликт.

Репортаж военкора Александра Коца, который проехал от Донецка до Токмака и рассказывает о положении на фронте *< стр. 4.*

ПОЧЕМУ ЗЕЛЕНСКИЙ НЕ БОИТСЯ ТРАМПА?

Бут:

- Трамп призвал Зеленского не бить по НПЗ в России. Это задирает цены на топливо во всем мире, в США они уже выросли неимоверно - 6,5 доллара, а в Калифорнии 10 за галлон (3,79 литра) дизеля. Но Зеленский на следующий же день устроил массовые атаки на наши НПЗ. Что это? Зеленский не боится Трампа? И уже открыто помогает глобалистам свалить президента США на промежуточных выборах этой осенью?

Джонсон:

- Если слушать Трампа, он говорит вообще все. От того, что у нас конфронтация с Россией, до того, что мы будем заниматься бизнесом с Россией. И русские в итоге не знают, с каким Трампом сегодня имеют дело.

России нужно уже понять - только она сама может сделать так, что русскоязычные люди на востоке от Днепра будут жить в безопасности. Я вижу, что к этому все идет.

ВЫ ЗА МЕСЯЦ ДЕЛАЕТЕ БОЛЬШЕ СНАРЯДОВ, ЧЕМ НАТО ЗА ГОД

Гамов:

- На Западе свято верили, что санкциями раздавят Россию. Видят ли сейчас в Вашингтоне, в ЦРУ, что эффект прямо другой?

Джонсон:

- Могу показать вам статью, которую я написал в июле 2022-го, о том, что санкции Запада не сработают против России. Потому что это страна с самым большим запасом ресурсов. Можно построить стену вокруг России, а она выживет. Запад это вообще не учел. Сейчас за один месяц Россия производит больше артиллерии, чем НАТО за год. Вот вам пример.

■ ВМЕСТО ПОСЛЕСЛОВИЯ

В чем Вашингтону надо брать пример с Москвы

Гамов:

- Какие впечатления у вас от России? Что увезете из Москвы в Америку?

Джонсон:

- Америке многому нужно учиться у России. Во-первых, как чистить города, убирать мусор. Я был в Москве и Санкт-Петербурге. Это удивительно. Они чистые, безопасные, они прекрасны.

Мне повезло, я пообщался с Фетисовым: он - как Майкл Джордан в хоккее, так я его называю. И он рассказал, как играл в хоккей в Советском Союзе и в Америке. И что понял в СССР главную вещь - что важна командная работа. Нельзя превозноситься над другими! Надо работать вместе. Это запало мне в сердце.

Я говорил с генералом Апти Алаудиновым. Он мусульманин и Герой России, большой патриот. Россия демонстрирует, что можно быть христианской страной, но жить с уважением к мусульманам, без страха. Я не знаю, как Россия это делает, но она делает. Я думаю, России нужно и этому поучить Америку. У нас большой страх против мусульман.

■ НАМ БЫ В НЕБО

МКС еще полетает!

Лилия СОКОЛЬНИКОВА

А заявления в отряд космонавтов подали 12 тысяч человек.

Премьер Михаил Мишустин во вторник встретился с генеральным директором госкорпорации «Роскосмос» Дмитрием Бакановым. Вот о чем говорили:

➥ - К нам обратились американские коллеги, поскольку Международная космическая станция состоит из двух сегментов, российского и американского, с предложением продлить ее эксплуатацию с 2028 до 2030 года. Мы пошли навстречу и еще на два года продлим работу МКС, - сообщил Дмитрий Баканов.

Напомним: МКС работает на орбите уже почти три десятилетия, с 1998 года. Идут разговоры о том, что ей пора на покой, - скорее всего, рано или поздно сведут с орбиты и затопят в океане. Но пока она еще полетает. При этом и у России, и у США есть планы создания своих национальных станций.

➥ В 2026 году, в год 65-летия полета Юрия Гагарина, «Роскосмос» объявил открытый набор в отряд космонавтов. Поступило рекордное количество заявок - 12 тысяч! 350 человек уже прошли первичный отбор. Имена счастливчиков объявят до конца года, пообещал Баканов.

➥ На МКС космонавтам помогает российский искусственный интеллект GigaChat. Эффективность работы благодаря ему повысилась на 15%.

➥ В апреле с Байконура запустили новую ракету-носитель «Союз-5».

- Это наш совместный проект с казахстанскими партнерами под названием «Байтерек», - рассказал Дмитрий Баканов. - Ракета позволяет выводить в два раза больше полезной нагрузки на орбиту - 18 тонн вместо 8,7 тонны по сравнению с «Союзом-2». Сейчас мы разрабатываем ракету-носитель «Амур» с возвращаемой первой ступенью.

«Амур» в перспективе будет стартовать с космодрома Восточный в Амурской области и работать на жидком кислороде и сжиженном природном газе.

➥ У России появятся и частные ракеты - а именно ракета-носитель сверхлегкого класса, ее разработала компания «Новый старт» на основе военного «Тополя-М». Стартовую площадку для нее строят на космодроме Восточный. Первый запуск - в I квартале 2027 года.

➥ А для космонавтов разрабатывают новый многоразовый транспортный корабль - предполагается, что именно он будет доставлять экипажи на будущую российскую орбитальную станцию. Осенью пройдут первые его испытания на Дальнем Востоке.

➥ Два спутника, отправленных на орбиту в этом году, глава «Роскосмоса» выделил особо:

- Космический аппарат «Электро-Л» позволяет в любое время суток раз в 15 минут полностью обновлять данные о метеорологической обстановке вокруг земного шара. И второй аппарат - «Обзор» - для радиолокационного наблюдения за Землей. Он позволяет независимо от погоды, от облачности высокодетально снимать поверхность Земли.

ТОЛЬКО ЦИФРЫ

400 российских аппаратов и спутников работают сейчас на орбите.

60 из них запущены с начала 2026 года - телекоммуникационные, навигационные спутники и аппараты дистанционного зондирования Земли.

Дмитрий ПОЛУХИН/ Комсомольская правд

Газ для туляков подорожает с 1 октября почти на 10%

Игорь КОПЫТОВ

Это уже вторая индексация с начала года.

С 1 октября 2026 года в Тульской области меняется розничная цена на природный газ для населения. Соответствующее постановление утвердил региональный комитет по тарифам.

Стоимость кубометра газа вырастет с 8,609 до 9,448 рубля - рост составит около 9,75%. Это уже вторая индексация с начала года: предыдущая прошла 1 января.

Новая цена будет действовать для газа, используемого жителями в бытовых целях, в том числе для приготовления пищи и отопления. Исключение - топливо для заправки автомобилей. Та же цена применяется к газу, который покупают управляющие компании, ТСЖ и другие исполнители коммунальных услуг для нужд жителей многоквартирных домов, а также садоводческие и огородническое товарищества в предусмотренных постановлением случаях.

Постановление вступает в силу 1 октября 2026 года. Одновременно утрачивает силу прежняя цена, установленная постановлением комитета по тарифам от декабря 2025 года.

■ КРИМИНАЛ

13 организаторов канала нелегальной миграции получили сроки от 3,5 до 11 лет по решению суда в Тульской области

Игорь КОПЫТОВ

Иностранцы выдворены за пределы страны с последующим запретом на въезд.

Одоевский межрайонный суд Тульской области вынес приговор 13 участникам межрегиональной преступной группы, организовавшим масштабный канал нелегальной миграции. Противоправная деятельность была пресечена в результате совместной операции сотрудников МВД, ФСБ и СК России.

По версии следствия, в 2023 году злоумышленники разработали преступную схему для личного обогащения. Они находили выходцев из стран Центрально-Азиатского региона, желавших получить гражданство РФ, но не имевших законных оснований. В подпольных лабораториях на профессиональном полиграфическом оборудовании сообщники изготавливали поддельные паспорта иностранного государства и справки о регистрации по месту жительства. Эти документы использовались мигрантами для получения российского гражданства, а сбывались через курьерские службы для сохранения анонимности.

Суд признал всех 13 фигурантов виновными. Десять из них приговорены к лишению свободы на срок от 3,5 до 11 лет в колониях строгого и общего режима, еще трое получили по три года условно. Также назначены штрафы в размере от 50 тысяч до 1,6 миллиона рублей.

В целях устранения последствий преступной деятельности незаконно выданные российские паспорта аннулированы, а иностранцы выдворены за пределы страны с последующим запретом на въезд.

■ АКТУАЛЬНО

Представитель Тульской области принял участие во Второй Всемирной Общественной Ассамблее

Центральным вопросом пленарного заседания и сквозной темой всей Ассамблеи стало определение ценностей, которые способны объединять человечество в XXI веке.

Председатель РО ОГО «Ассамблея народов России» Тульской области Тофик Мусаев принял участие во Второй Всемирной Общественной Ассамблее «Новый мир: ценности, которые объединяют». Масштабный международный форум продолжил широкий диалог о возможностях общественной дипломатии, начатый годом ранее на Первой Ассамблее «Новый мир осознанного единства».

С приветственным словом к собравшимся обратился Генеральный секретарь Ассамблеи Народов Мира Андрей Бельянинов. Он отметил, что в 2026 году Всемирная Общественная Ассамблея объединила 5528 человек из 154 стран. За этими цифрами – тысячи голосов, культур, традиций и мировоззрений, собравшихся вместе, чтобы найти то общее, что способно стать основой для мирного и справедливого будущего.

Министр иностранных дел Российской Федерации Сергей Лавров в своем видеообращении подчеркнул, что все участники мероприятия представляют разные континенты, цивилизации, культуры и религии, но при этом твердо привержены непреходящим духовно-нравственным ценностям, которые завещаны нам предками. Это любовь к Родине и близким, забота о детях, справедливость и достоинство. Он обратил внимание, что программа Ассамблеи включает широкий пул вопросов – от сотрудничества на евразийском континенте до противодействия героизации нацизма.

Проведение мероприятия во второй раз свидетельствует о значительной роли России в формировании многополярного миропорядка – мира, основанного на уважении к суверенитету народов, их культуре и историческому выбору.

От приветствий и торжественной части участники сразу же перешли к работе.

Центральным вопросом пленарного заседания и сквозной темой всей Ассамблеи стало определение ценностей, которые способны объединять человечество в XXI веке. В ходе обсуждения спикеры высказали свое мнение о том, что является истинными ценностями, неподвластными изменениям времени; что способно обеспечить право человека на достойную жизнь; какова роль духовного и нравственного выбора на пути в будущее и что лежит в основе выстраивания доверия и способности брать ответственность за общее будущее.

Вековая история научила нас главному: многообразие не является препятствием к единству. Как неоднократно подчеркивал наш президент Владимир Путин, многообразие является источником духовной силы народа России. Невозможно сделать счастливым свой народ за счет ущемления прав других народов. Мир начинается с уважения к праву человека быть другим. Мир, который мы оставим потомкам, будет таким, каким мы его сегодня создаем.

Эти слова нашли глубокий отклик у всех участников Ассамблеи. Ведь в современном мире, раздираемом противоречиями и конфликтами, именно диалог, взаимопонимание и уважение к различиям становятся той спасительной нитью, которая связывает народы и позволяет строить общее будущее.

Особое внимание на Ассамблее было уделено роли науки и образования. Спикеры подчеркнули, что справиться с вызовами современности можно, прежде всего развивая

образование и науку. В этом русле велико значение совместных исследований, обмена знаниями и технологиями с развивающимися странами.

Эти идеи особенно близки и понятны представителям «Ассамблеи народов России», для которых сохранение культурного многообразия, традиций и духовных ценностей – ежедневная практическая работа.

В завершение пленарного заседания были представлены результаты опроса, проведенного организаторами в ходе регистрации на Вторую Всемирную Общественную Ассамблею. Респондентам было предложено ответить на открытый вопрос: «Какую ценность, способную объединять человечество, вы считаете наиболее важной для будущего?» Анализ 1023 развернутых ответов представителей 97 стран показал, что чаще всего респонденты называли мир и ненасилие, диалог и взаимопонимание, уважение и достоинство, культурное многообразие, доброту, милосердие и эмпатию, а также единство и солидарность, сотрудничество и партнерство, ответственность перед будущими поколениями.

Эксперты плодотворно обсудили актуальные вопросы объединения человечества в XXI веке вокруг этих ценностей.

Вторая Всемирная Общественная Ассамблея «Новый мир: ценности, которые объединяют» стала важной вехой в развитии общественной дипломатии и международного сотрудничества. Тульская область, многонациональный и многоконфессиональный регион, активно включена в общемировой процесс поиска ценностных ориентиров для человечества.

У Судоплатова был план ликвидации Гитлера

30 лет назад не стало легендарного советского разведчика - грозы украинских националистов.

ГАРФ

Павел Судоплатов, добывший для страны атомные секреты, был достоин звания Героя Советского Союза, но «Золотую Звезду» так и не получил...

Игорь ЕМЕЛЬЯНОВ

Имя Павла Судоплатова носит улица в его родном Мелитополе и батальон запорожских добровольцев. У нас ему ставят памятники, а в Киеве ненавидят. Бандеровцев корежит от того, что он взорвал «икону» укронацистов Коновальца и руководил ликвидацией лидера УПА Шухевича. И помог СССР получить «атомные секреты».*

О гениальном разведчике «КП» рассказал ***Николай КАЛИТКИН, ветеран группы «Альфа», писатель, лауреат премии ФСБ-2025.***

БОМБА В ШОКОЛАДЕ

- Как Судоплатов подобрался к Коновальцу, главе ОУН*?

- Он родился в семье мельника-украинца в Мелитополе, владел мовой и с детства варился в этой каше. С 12 лет примкнул к красноармейцам, был в плену, бежал, в боях с петлюровцами потерял старшего брата. Это стало его историей мести. И когда внедрился к Коновальцу, они пришли на могилу Петлюры , где Судоплатов, набрав в платок землю с могилы своего врага, сказал: «Приеду на Украину, посажу дерево и эту землю высыплю под него».

- Это Коновальца поразило?

- Коновалец доверился молодому другу. Судоплатов так вошел в роль ярого националиста, что его чуть не устранили другие наши агенты. А когда Сталин решил ликвидировать главу ОУН*, Судоплатов, зная тягу Коновальца к сладкому, решил передать тому бомбу, спрятанную в коробке конфет с видом Киева.

- В ресторане в Роттердаме Судоплатов должен был вовремя уйти - ведь часовой механизм в «конфетах для Коновальца» был взведен на полчаса?

- Выдержка у него была колоссальная. Он преподнес Коновальцу конфеты и нашел предлог уйти из кафе за минуты до взрыва! Пошел покупать пальто и шляпу, чтобы сменить имидж. Если бы взрыва не произошло, Судоплатов сам довел бы дело до конца.

ГОРЕ ТРОЦКОГО

- Судоплатов умел находить людей для сложных задач - как в деле Троцкого?

- Это один из главных талантов Судоплатова - подбирать людей. У него был дар убеждения и вербовки.

- Меркадера, который убил Троцкого ледорубом в Мексике, тоже «заинтересовал» Судоплатов?

- Первоначально он рассчитывал в этом деле на художника Сикейроса, но в итоге остановился на Меркадере и плане его внедрения к Троцкому под видом канадского журналиста. План сработал. Когда Меркадер после ареста вернулся в СССР, Судоплатов уже сидел. Для героя-ликвидатора это стало шоком.

АРКАН ДЛЯ ШУХЕВИЧА

- Судоплатов подавил и другого «знатного укронациста» - Шухевича?

- Шухевич был кадровым офицером немецкой армии. У него, как отмечал Судоплатов, было звериное чутье - он каждый раз уходил от засад. Но в итоге «помогла» женщина-связная. Ее взяли, она молчала, но с подачи Судоплатова к ней подсадили сотрудницу, которую «чекисты пытали», но «она не созналась». Связная Шухевича ей поверила. Так вышли на село Белогорща под Львовом, где скрывался Шухевич. Войска НКВД 5 марта 1950 года окружили село - хотели взять главаря УПА* живым.

- Но Судоплатов не брал Шухевича лично?

- Он руководил операцией из Львова. В селе проверяли все дома - один за другим. Шухевич, прятавшийся в простенке, не выдержал, выстрелил в офицера. А автоматчик из оцепления, не зная Шухевича в лицо, открыл по нему огонь.

Кадр из фильма «Павел Судоплатов. Человек-невидимка», 2010 г.

Эмма Судоплатова не только была его связной в Париже - она не оставила мужа и в долгом заключении...

ЭХО ВОЙНЫ

- Судоплатов учил - разведчик должен быть психологом?

- Конечно, это касалось и знаменитого Николая Кузнецова из отряда «Победители», который курировал Судоплатов. Именно Кузнецов через Судоплатова предупредил Ставку о наступлении немцев под Курском. И о подготовке покушения на Сталина, Рузвельта и Черчилля в Тегеране в 1943-м.

- Но почему разведчику Судоплатову поручили минировать Москву осенью 1941-го?

- Он был хорошо знаком со взрывным делом, как и начальник Смерша Абакумов. Они обменивались опытом и тактикой диверсий, только Абакумов боролся с диверсантами врага, а Судоплатов готовил наших разведчиков-диверсантов.

СТРАХ ХРУЩЕВА

- За что в августе 1953 года Судоплатова арестовали?

- Посадили с подачи Хрущева - в связи с делом Берии, которого арестовали в июне 1953-го. Судоплатова обвинили в подготовке переворота. Но разведчик начал постепенную голодовку, вхождение в анабиоз, когда человек не реагирует на боль. Он отсидел от звонка до звонка 15 лет.

- Хрущев боялся Судоплатова?

- Очень. Судоплатов знал, что «отец оттепели» сам причастен к репрессиям, в которых обвинял Сталина. Хрущев не мог допустить, чтобы сведения Судоплатова всплыли.

- Почему Судопалатова не расстреляли?

- Посчитали, что он уже овощ. В закрытой психбольнице к нему приставили суровую санитарку, но его спасла жена Эмма.

ПРИВЕТ ШТИРЛИЦУ

- Эмма его не оставила?

- Она его любила. Сцену в «Семнадцати мгновениях...» свидания Штирлица с женой скопировали со встречи Судоплатова с супругой. На встречу в Париже к нему должен был прийти связник, которому он доверял. В Москве решили послать к Судоплатову его жену, а тот потом просил: «Больше так не делайте».

- Она служила в разведке?

- Да, и придумала этот ход - сесть за столик в кафе на виду у всех. Судоплатов подсел, будто хотел познакомиться с дамой. Передал информацию и приказал быстро уходить.

- А после ареста?

- Эмма понимала: муж ведет игру, надо его поддержать.

- И что придумала?

- «Завербовала» санитарку в тюремной больнице. Та читала Судоплатову книги, которые Эмма передавала, обернув их в свежие номера газет. Судоплатов считывал с них новости и понимал, как себя вести. Когда расстреляли шесть человек из «банды Берии», он понял: я в списке следующий. Значит, надо сильнее притворяться овощем.

ОЦЕНКА ДАНА

- Почему Судоплатова не освободили после смещения Хрущева?

- При раннем Брежневе политика поначалу оставалась антисталинской. А Судоплатов воспринимался как «карающее копье» Сталина. На свободу он вышел в 1968-м, после трех инфарктов, ослепшим на один глаз.

- Его долго не реабилитировали?

- До 1992-го. Судоплатов был отвергнут постсталинской советской системой.

- Почему его книга «Разведка и Кремль. Записки нежелательного свидетеля» вышла лишь в 1994-м?

- В годы крушения СССР оплевывалось все советское. Внушался образ «кровавой гэбни». Потому Судоплатова широко не печатали, старались лишний раз не вспоминать.

- А что случилось в 1998-м, когда Ельцин восстановил Судоплатова в звании и возвратил награды - через два года после его смерти?

- Подозреваю, Ельцин мало что знал о Судоплатове. Это шло с подачи спецслужб. Профессионалы понимали, что легендарный генерал стал жертвой времени. В чекистских кругах Судоплатова всегда уважали.

УБИТЬ ФЮРЕРА

Николай Калиткин рассказал «КП», что у Судоплатова перед войной был план по ликвидации Гитлера.

- Он довел до Сталина, что готов провести эту операцию. И исполнители есть. Намекал на некую женщину. Можно предположить, что это могла быть Чехова, любимая русская актриса фюрера. Но Сталин якобы сказал: если мы ликвидируем Гитлера, нет гарантий, что Германия тут же не вступит в переговоры с Западом, и они вместе обрушатся на СССР. Потому от плана Судоплатова отказались.

ДОСТАТЬ АТОМ

Именно Судоплатов обеспечил как доставку урана для атомного проекта СССР, так и координацию советской разведки, получившей секретные материалы из США. Считается, что это на несколько лет ускорило появление атомной бомбы у СССР и остановило американский план атаки ядерными ракетами 100 советских городов.

**Запрещена на территории РФ как террористическая экстремистская организация.*

В прокате - фильм «Романовы. Преданность и предательство» 12+, рассказ о трагической судьбе последнего русского императора и его семьи, снятый по книге, которая вышла в издательстве «Комсомольская правда».

«Это большевики создали миф, что Николай II был кровавым царем...»

Николай ГЕРАСИМОВ

Кадр из фильма «Романовы: преданность и предательство», 2026

Последний русский царь (Виталий Кищенко, справа) и его семья. В роли супруги Александры - Ксения Кутепова.

Это картина о Николае II, его супруге Александре Федоровне и их детях. В 1913 году, когда праздновалось 300-летие династии Романовых, никто из них и в ночном кошмаре представить не мог, что через пять лет они будут расстреляны в подвале дома Ипатьева в Екатеринбурге. **Фильм «Романовы» - как раз двухчасовая хроника этих лет: от Первой мировой войны до последних месяцев и дней в Тобольске и Екатеринбурге.**

РАССЕКРЕЧЕНО БРИТАНСКОЙ РАЗВЕДКОЙ

Писатель и историк Сергей Козлов, автор книги «Романовы. Преданность и предательство», основывал свой роман и сценарий на документальных свидетельствах (некоторые лишь несколько лет назад были рассекречены британской разведкой). Эта самая разведка сыграла свою роль в трагедии Романовых и России, несмотря на то, что Россия была верным союзником Великобритании в Первой мировой. Предательство, впрочем, не только в этом. Георг V, король Великобритании, кузен Николая II, даже внешне невероятно похожий на него, так и не предоставил убежище ни «старине Ники» и его семье, ни его брату Михаилу. К слову, Михаил - тоже один из главных героев фильма: там описывается его любовь к Наталье Брасовой, из-за которой он сильно поссорился с императором...

В фильме снялись изумительные актеры - от Виталия Кищенко и Ксении Кутеповой в ролях Николая и Александры до Олега Василькова в роли Якова Юровского, непосредственного руководителя расстрела. За несколько дней до выхода картины в прокат состоялась премьера в кинотеатре «Синема Парк Мосфильм», а еще - пресс-конференция в пресс-центре «Россия сегодня». На ней создатели рассказали, как шла работа над картиной.

Владимир ВЕЛЕНГУРИН/«КП» - Москва

Олег Урушев стал продюсером фильма.

«В НАЧАЛЕ XX ВЕКА РОССИЯ БЫЛА ПРОЦВЕТАЮЩЕЙ»

- Мы работали над «Романовыми» порядка трех лет, - рассказал **продюсер Олег Урушев.** - Создавали сценарий, концепцию, отсматривали объекты... В итоге получился целый культурологический проект. Одной из важных его частей стал роман тюменского автора Сергея Козлова, вышедший в издательстве «Комсомольская правда». 35 000 экземпляров на 1 августа уже продано, к премьере отпечатано еще 15 000 - это настоящий бестселлер! Еще есть полнометражный художественный фильм - он в прокате с 24 сентября. И 12-серийная телеверсия, которая будет показана на Первом канале в следующем году. **Фильм - это чистый байопик, погружение на два часа в жизнь семьи Романовых. А сериал - исторический детектив, и там главный герой - ротмистр Орлов, который пытается спасти царскую семью.** Такая попытка действительно была, но оказалась безуспешной... История последних лет и дней Романовых - период, наиболее оболганный большевистскими историками: с целью оправдать свою кровавость они обвинили Николая II в том, что жестоким был он. Создали штамп, что Николай - слабый и кровавый царь. Но сегодня-то мы знаем, что более кровавого периода, чем большевистский, в нашей истории не было. Мы в своей работе ориентировались на замечательную книгу митрополита Тихона (Шевкунова) «Гибель империи»: там собраны объективные факты, доказывающие, что период Николая был как раз самым процветающим, Россия выходила в мире на передовые позиции во многих отраслях. По металлургии, по производству пшеницы. Самой электрифицированной страной в Европе была! А сельское образование было таким, что мы и сегодня не всегда до него дотягиваемся. Это был великий период в истории России, как бы сейчас сказали - самый креативный. Никакой Россия была не темной. Николай II отправил тысячу русских инженеров в помощь развитию Америки!

Но об этом знают далеко не все. Да что там: мы показывали фильм московским студентам и старшеклассникам, и оказалось, многие не знали, что император и его семья были расстреляны! Говорили: «Когда на экране доставали наганы, мы думали, что они спасутся!» Мы были в шоке! Так что одна из задач фильма - заинтересовать российской историей молодежь, чтобы они не были манкуртами.

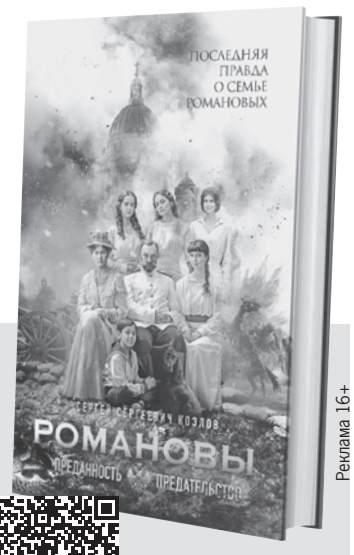

Исторические романы, детективы и даже детские сказки от издательства «Комсомольская правда» можно купить на shop.kp.ru, в книжных магазинах и на маркетплейсах

Реклама 16+

АО «ИД «Комсомольская правда», Москва, ОГРН 1027739295781

Дмитрий ДЮЖЕВ: Распутин не имел отношения к гипнозу

Екатерина Гусева сыграла роль Натальи Брасовой, а Дмитрий Дюжев - одиозного Григория Распутина.

Владимир ВЕЛЕНГУРИН/«КП» - Москва

Екатерина Гусева сыграла в картине Наталью Брасову (Шереметьевскую), морганатическую супругу великого князя Михаила Романова (его роль исполнил Иван Колесников).

- Это настолько интересная женщина... - призналась актриса. - У нее до встречи с Михаилом Александровичем было два венчаных брака и два развода, и семья великого князя была категорически против их венчания, не принимала эти чувства. Но между ними вспыхнула такая любовь... Я еще до того, как получила предложение играть Наталью Сергеевну, о ней читала. А потом, на съемках, мы с Ваней Колесниковым, замечательным артистом, как-то сразу почувствовали друг друга, нежная нотка какая-то зазвенела, возникла «химия» - это очень важно! В советское время все это было каким-то полуанекдотом, полушуткой: «Откровенно говоря, мы царя убили зря». А сегодня все это становится покаянием. Мы действительно осмысляем, что произошло с нами тогда, и это очень важно.

Екатерина Гусева и Дмитрий Дюжев четверть века назад стали звездами одновременно, снявшись в «Бригаде» 18+. **Сейчас Дюжев сыграл в фильме Григория Распутина.** И на пресс-конференции рассказал:

- Режиссер Василий Чигинский сразу меня спросил на пробах: читал ли я что-то о судьбе Григория Ефимовича, увлечен ли поисками правды о его судьбе? Я признался, что, как и многие, ограничился знаниями из школьной программы. Тогда Василий сказал: «Доверься мне! Я скажу, что нужно прочитать, с какими историками встретиться. Этот человек никакого отношения к гипнозу или к оккультизму не имел...» Я доверился. И счастлив этому. Я получил особенное удовольствие в работе, в приближении к личности Григория Ефимовича. На сегодняшний день я ему молюсь... Буду собирать инициативные группы, как когда-то при Патриархе Алексии: к нему приходила инициативная группа с просьбой канонизировать Григория Ефимовича как убиенного во имя Христа. Он был убит с крестом в руках: взял крест, обернулся - и раздался первый выстрел...

Напомним, фильм уже в прокате. Думается, зрителям будет интересно после (или до) его просмотра прочитать книгу Сергея Козлова «Романовы. Преданность и предательство» 16+ и сравнить ощущения, заодно дополнив свои впечатления от увиденного на экране. Ведь все, что есть в книге, в киноверсию не вошло...

Елена КРИВЯКИНА, спецкор «КП»

Журналист «Комсомолки» лично опробовала новую услугу - нытинг - и выяснила, сколько стоит поплакаться незнакомцу в жилетку, когда это может помочь, а когда - навредить.

Катерина МАРТИНОВИЧ/«КП» - Москва

Плачь, плачь, плати, плати

Кого из нас, бывало, не прижмет так, что очень нужно выговориться, пожаловаться на свою жизнь или попросту поныть? Чаще всего функцию «жилетки» приходится выполнять членам семьи и друзьям, но в последнее время все большую популярность набирает платная услуга нытинга. Человек платит найденному в Сети незнакомцу за возможность выговориться. Тот, в отличие от психолога, не предлагает никаких решений, а просто поддерживает разговор или выслушивает жалобы в переписке.

«ПРОДЛЕВАТЬ БУДЕТЕ?»

Ценник на нытинг варьируется от 500 рублей за несколько минут телефонного разговора (или 30 минут онлайн-переписки) и может доходить до 5000 рублей за 30 минут чистого нытья и до 10 000 рублей за полный час страдания. На различных досках объявлений таких предложений полно.

Я решила быть экономной и заплатила 500 рублей за 15 минут телефонного разговора с «жилеткой» по имени Антон. Он честно признался, что не психолог, но при этом разрешил мне говорить с ним о чем угодно. «Хотите жаловаться? Жалуйтесь! Хотите материться? Материтесь! Хотите кричать, обвинять судьбу, соседей, начальника или голубей за окном? Пожалуйста!» Он также гарантировал мне полную конфиденциальность и внимательное слушание без непрошеных советов. Собрав в кулак все свои жалобы на окружающую действительность, я направила их на Антона. Я говорила, но в ответ в основном слышала молчание.

- Алло? Вы меня слушаете? - то и дело недоверчиво спрашивала я.

Антон отвечал, что слушает. В этом, мол, и смысл - «полное молчаливое сопровождение нытья».

15 минут, которые, как я думала, пролетят быстро, мучительно тянулись. Уже в первые 5 минут мне совсем расхотелось жаловаться абы кому. Возникло ощущение какого-то абсурда, желание позвонить близкой подруге и обо всем этом рассказать.

Когда оплаченные 15 минут закончились, Антон спросил: «Продлевать будете?» Я ответила, что мой нытинг себя исчерпал, и попрощалась. Ни слова поддержки в ответ (ну хотя бы что-то банальное из серии «все будет хорошо!») в финале не прозвучало.

МИНУС 2000 РУБЛЕЙ ЗА ЧАС

Тогда я решила воспользоваться услугами Алены. Женщина женщину наверняка поймет лучше! Но ситуация практически повторилась. Правда, Алена еще постоянно что-то прихлебывала из чашки, пока меня слушала.

- У вас перекус? - уточнила я.

- Нет-нет, просто слушаю вас за чашкой чая! - ответила она, причем по громкой связи. Алена одновременно с моим нытингом явно занималась еще своими личными делами, не сильно вникая в мои проблемы.

И только третья моя собеседница - Евгения - неожиданно проявила в разговоре со мной долю эмпатии. Она внимательно выслушала мое нытье, сказала слова поддержки и напомнила, что не нужно бояться обращаться к психологам. С ней мы проговорили целых 30 минут. На мой вопрос, часто ли к ней обращаются, Евгения заметила, что в последнее время желающих поделиться своими проблемами стало больше.

- Чаще всего пишут и звонят мужчины, в основном ради флирта и знакомства, поднимают разные сексуальные темы. Но я такие разговоры прерываю. Звонят и с реальными проблемами. А бывает, поступают звонки от каких-то неадекватных людей, как-то меня даже в секту зазывали, - призналась Евгения.

Итак, за час разговоров с тремя «жилетками», предоставляющими услуги нытинга, я лишилась 2000 рублей. И лишь одна слушательница из троих мне понравилась. А ведь деньги платишь вперед! А в качестве услуги уверенным быть никак нельзя.

КАК Я САМА ПОРАБОТАЛА СЛУШАТЕЛЕМ

Дальше я решила сама поработать слушательницей и разместила объявление о такой услуге. Казалось бы, какой легкий заработок! 15 минут разговора с незнакомцем - и 500 рублей в кармане! **О своем решении я уже через день пожалела и в ужасе удалила объявление. Заработок оказался вовсе не легким.** Какой же шлак на меня посыпался!

Чаще всего с просьбой выслушать писали и звонили вечером. В основном это были житейские моменты - поссорилась с парнем/девушкой, измучили нравоучения родителей и т. д. Но несколько историй оказались на грани криминала и домашнего насилия.

Мой самый длинный разговор длился полтора часа. Я так устала от нытья, что сама прервала беседу со звонившим парнем, не взяв с него денег. Теперь я понимала девушку Алену, которая, слушая меня, прихлебывала чай. Если относиться к рассказам звонящих серьезно (а иначе у меня не получалось) и не иметь психологического образования, то это может оказаться весьма опасным для собственной психики.

ПСИХОЛОГИЯ «ЖИЛЕТКИ»

Имеет ли нытинг вообще смысл? Почему люди готовы платить за возможность выговориться? Об этом я решила спросить у профессиональных психологов.

- «Плакаться в жилетку» - это не патология и не слабость, а один из способов эмоциональной регуляции, который человек выбирает осознанно или неосознанно, - рассказала «КП» **кандидат психологических наук, заведующая кафедрой возрастной психологии имени профессора Л. Ф. Обуховой Московского государственного психолого-педагогического университета Юлия Кочетова.**

Нытинг, по словам эксперта, может быть полезен в том случае, если нужно срочно «вылить» эмоцию, чтобы снизить напряжение. А вот если нужны мнение или обратная связь, лучше все-таки обратиться к профессиональному специалисту: психологу или психотерапевту.

- Самый большой риск - это опасность общения с малознакомым или незнакомым вовсе человеком с неизвестной социальной ответственностью и моральными качествами, которому нужны деньги. Он может оказаться кем угодно, вплоть до мошенника или извращенца, - поясняет **психолог Ирина Коржаева.**

Дипломированные эксперты в области ментального здоровья - клинические психологи, психотерапевты и психиатры. Их учат не просто воспринимать чужие эмоции, а распознавать скрытые маркеры истинной опасности.

- Профессионал сразу увидит критическую ситуацию, требующую направления к врачу, экстренной госпитализации или обращения в органы безопасности для предотвращения преступления или суицида. «Друг на час» пропустит эти «красные флаги». Поэтому для ежедневной помощи лучше обратиться к друзьям, близким. А для экстренной существуют телефоны психологических служб. Это бесплатно и безопасно, - замечает Ирина Коржаева.

КСТАТИ

Как узнать, не вредит ли вам нытинг?

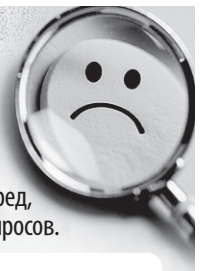

По словам кандидата психологических наук **Юлии Кочетовой**, чтобы понять, есть ли вред, стоит честно ответить себе на несколько вопросов.

- Что я получаю после разговора? Облегчение и ясность - или чувство пустоты и стыда?
- Влияет ли это на мои решения и поступки? Становлюсь ли я активнее - или застреваю в роли жертвы?
- Не заменяет ли это настоящую работу над проблемой? Говорить о ситуации - не то же самое, что менять ее.
- Не страдают ли другие сферы жизни? Финансы, дела, отношения с близкими.

- Главное, чтобы потребность постоянно выговариваться не стала навязчивой. Иначе человеку уже нужна не «жилетка», а профессиональная работа с психологом или психотерапевтом. Платить за возможность быть услышанным - не стыдно. Стыдно годами игнорировать себя и свои настоящие потребности, - замечает Юлия Кочетова.

Дмитрий ПОЛУХИН/Комсомольская правда

Программа борьбы со стрессом, тревогой - в книге от издательства «Комсомольская правда»: покупайте на shop.kp.ru, в книжных магазинах и на маркет-плейсах

АО «ИД «Комсомольская правда», Москва, ОГРН 1027739295781
Реклама, 16+

Кому готовы (или нет) поплакаться в жилетку читатели «КП» - в «Вопросе дня» < *стр. 3.*

Ирина ВИКТОРОВА

Дети Джигана прощались с мамой по телефону, думая, что отец их убьет

Рэпер устроил стрельбу в загородном доме, после чего его отправили лечиться в Израиль.

Теперь сомнений в причинах развода блогера Оксаны Самойловой с мужем, рэпером Джиганом (Денисом Устименко), не осталось. Как-то она обмолвилась знакомым: «Если бы вы только знали, что у нас происходит...» А на днях стало известно об одной выходке ее экс-супруга - **рэпер стрелял в персонал, который работал в его подмосковном доме,** а его дети все это время (почти 10 часов) прятались в шкафах и прощались с мамой по телефону, так как боялись, что отец их убьет.

Произошло это еще в начале июля, а стало известно сейчас (как стало известно «КП», в светских кругах ходят слухи, что Джиган не расплатился с одним из своих сотрудников, поэтому видео ЧП и всплыло в Сети).

Самойлова терпела долго - Джиган периодически проходил лечение в реабилитационных центрах от зависимостей и возвращался в семью. Но в прошлом году Оксана не выдержала и подала на развод. Она легко согласилась отдать половину нажитого имущества мужу, несмотря на то что был брачный договор, по которому все принадлежало ей, и зарабатывает она больше. Но женщина не стала спорить в суде, так спешила развестись.

Самойлову и Джигана официально развели весной этого года. **У пары четверо детей: 14-летняя Ариэлла, 11-летняя Лея, 9-летняя Майя, 6-летний Давид.** Оксана не подавала на алименты, договорились делить пополам расходы на детей и о том, что они будут проводить время по очереди с мамой и папой.

Михаил ФРОЛОВ/«КП» - Москва

Оксана и Джиган были женаты больше 10 лет. В октябре 2025-го Самойлова подала на развод, который оформили в апреле этого года.

ПОКАЗАЛОСЬ, ЧТО КРУГОМ ВРАГИ

После развода Джиган продолжил жить в подмосковном доме семьи площадью 750 кв. м в поселке «Шато Соверен». Оксана осталась на своей подмосковной ферме и в московской квартире. В начале июля Самойлова находилась в Италии - летала на вечеринку Gucci. Дети были с отцом в загородном доме, когда тот вдруг решил, что вокруг враги, которые хотят его убить, поэтому надо действовать первым. **Джиган, как пишут СМИ, собрал домашний персонал, заставлял признаться в преступлениях (которых они не совершали), стрелял в сотрудника.** Все это время домашние звонили Самойловой в Италию, друзьям семьи, а дети прятались по шкафам и были на связи с мамой. Соседи вызвали полицию, когда услышали стрельбу. Примчались друзья семьи, организовали приезд частных специалистов. Прилетела и Самойлова из Италии. Все вместе устроили срочный вылет Джигана в Израиль на очередную реабилитацию. Пострадавшие не стали писать заявление в полицию, на тот момент все согласились держать ЧП в тайне.

В момент ЧП на мероприятии в Италии рядом с Самойловой была Ксения Собчак. Вот что она пишет у себя в блоге: «Старшая дочь Ариэлла в это время была на связи с матерью и держала в курсе происходящего: «Мама, мы умрем... Он запер нас. Мама, пожалуйста, умоляю, попроси, чтобы кто-то приехал. Я тебя очень-очень сильно люблю. Он идет стрелять в нас... Пожалуйста, пожалуйста, мама, умоляю, он убьет нас...» Его удалось скрутить через 10 часов. Детей и домашних освобождали в частном порядке бывшие спецназовцы, специально вызванные для этого в поселок. Они действовали по протоколу операции освобождения заложников. После этого рэпера отправили в рехаб. Детей забрала Оксана. Психологи работали с ними по программе жертв теракта».

КАК ЕГО ЛЕЧАТ

У 41-летнего Джигана есть гражданство Израиля, есть друзья и знакомства в этой стране. **Сейчас он в частном реабилитационном центре, который специализируется на лечении от алкогольной, наркотической, игровой зависимостей.** Пациентам на сайте заведения обещают комфортное проживание, индивидуальную программу, которую составляют врачи, психологи, консультанты по зависимостям, диетологи и тренеры по фитнесу. Условия проживания - как в хорошем отеле: комфортные комнаты, тренажерные залы, джакузи, ресторанное меню, арт-терапия, психодрама, массаж, есть поездки в Иерусалим, к Мертвому морю и в другие места. Доступ к средствам связи не ограничен. И Джиган пишет в соцсетях на иврите под архивными видео с семьей: «Я буду молиться, чтобы однажды все вернулось...» Стоимость лечения зависит от индивидуального курса и может достигать за курс 2,4 млн рублей.

Социальные сети

Во дворе своего дома рэпер разгуливал с оружием и угрожал окружающим.

После того как стало известно о ЧП со стрельбой, рэпер вышел на связь. Он заявил, что это всё происки недоброжелателей, а он тогда просто снимал клип в своем загородном доме. Джиган говорит: «Рехаб это неплохо. Я в Израиле на святой земле. Пусть что хотят пишут. Я снимал сниппет (фрагмент трека - выпускают до премьеры песни. - **Ред.**)». Предварительно Джиган собирался вернуться домой в октябре.

P.S. Когда верстался номер, стало известно: Самойлова подала в суд на ограничение Джигана в родительских правах.

КОММЕНТАРИЙ ЮРИСТА

Адвокат Елена СЕНИНА:

- Джигана не выдадут. Будет жить в Израиле. А в России его, вероятнее всего, заочно осудят. Такие действия, как удержание лиц, могут быть квалифицированы как незаконное лишение свободы. Есть статья 127 УК РФ, «применение оружия, угрозы является отягчающим фактором». Рэпер может получить до пяти лет лишения свободы. Также имеет место и статья 213 УК РФ - «хулиганство». Это уже до 7 лет лишения свободы. Стоит учесть, что от потерпевших зависит только смягчение ответственности. Это статья публичного обвинения. Обвиняют его уже не частные лица, а государство. Поэтому денежной компенсацией совсем уйти от ответственности не получится.

Еще один вариант развития событий: Джиган может доказать свою невменяемость. В этом случае его принудительно госпитализируют в психиатрическую больницу специализированного типа. Когда-то Филипп Киркоров так ложился в психбольницу. Схема отработана.

Записала Ольга РОДИНА.

■ УТРАТА

Музыкальный критик Сергей Соседов умер в 58 лет

Пресс-служба НТВ

В субботу выйдет последняя программа с участием Сергея Соседова - первый выпуск нового сезона «ВИА Суперстар» 16+.

Окончание. Начало < *стр. 1.*

Он работал в отделе милиции по охране метрополитена и ушел из жизни 17 лет назад в возрасте 79 лет от рака легких.

- Такое горе страшное. Мы с Вовой не могли поверить... - сказала мама Сергея в ответ на соболезнования от «КП». 66-летний Владимир Соседов - старший сын Антонины Петровны и брат музыкального критика. У Владимира (инженера, как и мама) и его жены двое взрослых детей - сын Алексей и дочь Наталья. Сергей с племянниками общался, отношения в семье были прекрасные...

Трагедия случилась после того, как он сильно ударился головой, упав с лестницы.

Несчастный случай произошел 23 сентября в городе Нерюнгри, куда Соседов приехал, чтобы возглавить 25 сентября жюри конкурса моды и красоты «Жемчужина Дальнего Востока - 2026». Сергей поселился в гостинице, утром 23 сентября спускался на завтрак. **Как сообщили родным, он упал с лестницы в гостинице. Сильно ударился головой - перелом основания черепа, кровоизлияние в мозг, гематома, отек мозга...** Соседова быстро госпитализировали, но травма была тяжелая, медики оказались бессильны. Решение об операции принимал консилиум врачей. Сергей умер на операционном столе в 22.45 по дальневосточному времени.

Мама ждала сына дома 28 сентября. Скорее всего, в эту дату пройдут похороны. Пока неизвестно, когда тело Соседова доставят в Москву. Похороны Соседова пройдут на Перепечинском кладбище в Подмосковье, где похоронен его отец.

Обнимательные вечеринки - новый способ познакомиться?

Люди платят деньги, чтобы просто полежать рядом с посторонними.

Катерина МАРТИНОВИЧ/«КП» - Москва

Александра ЗАЙЦЕВА

Каддл-пати, или обнимательные вечеринки, придумали психологи. Записываются на них через соцсети. **Суть: одинокие незнакомые люди собираются компанией. И под руководством психологов просто обнимаются, чтобы расслабиться, снять стресс и почувствовать себя лучше.** Все это происходит в безопасном пространстве со множеством условий. Каждого предварительно тестируют, чтобы исключить любую угрозу. Участники должны быть в закрытой одежде. Разрешено: обнимать, лежать рядом, делать массаж спины или стоп. Не разрешен сексуальный подтекст. На любой контакт нужно сначала спросить разрешение.

Проводится эти обычно в крупных городах. Время и место тебе сообщат после того, как успешно пройдешь тесты. **Оплата - от нескольких сотен до 15 - 20 тысяч рублей.** За эти деньги обещают уже почти психологический тренинг, решающий конкретные проблемы. Но чаще все-таки просят в районе 2 - 3 тысяч рублей. Деньги идут на аренду помещения и оплату работы тренеров.

У многих этот вызывает недоумение: обниматься с незнакомцами? Неужели все так плохо нынче с теплом и лаской? Но вот что рассказывают в соцсетях люди, которые там побывали.

ДЕТСКИЙ САД ДЛЯ ВЗРОСЛЫХ

Даша:

«Мне предварительно задали примерно сотню вопросов, прежде чем пустить на эту вечеринку. И отвечать нужно было не письменно, а в голосовом чате. Ну, думаю, раз такой жестокий отбор и фейс-контроль, то наверное, случайных и опасных людей там не будет. А потом поняла, что это они так группы формируют: чтоб примерно совпадали по возрасту и соотношение мальчиков и девочек было поровну.

Попросили прийти в пижаме. Пижама у меня одна, с розовыми поросятами, и показывать ее посторонним людям я не готова. Поэтому просто надела спортивные штаны и футболку.

Обстановка напоминала детский сад. И несколько человек действительно пришли в пижамах! Сначала мы пили чай с печеньем и знакомились. Был еще арбуз, но я не умею его есть эстетично, поэтому воздержалась. Потом перешли в другую комнату, там пол был застелен ковриками. Звучала расслабляющая музыка, повсюду мягкие игрушки.

Первые полтора часа мы выполняли разные упражнения. Например, нужно было ходить по комнате с завязанными глазами и натыкаться своими ладонями на чужие. А потом разрешили подходить к любому участнику и обнимать, если он не против. Можно было полежать с кем-то рядом или попросить помассировать тебе спину. Одна пара сразу забралась в угол, загородившись двумя плюшевыми медведями в рост человека, - так они весь вечер и провели. Остальные старались на них не смотреть, потому что все было понятно.

Мне очень хотелось подойти к парню, похожему на бармена, - мускулистый, с татуировками, с бородой лопатой. Но он так и простоял один в углу и никого к себе не подпускал».

НЕПРИЛИЧНЫЙ УЧАСТНИК

Никита:

«Нас с женой на такую вечеринку отправил психолог. Я был против, но жена уломала аргументом «мы и так с тобой никуда не ходим, давай хотя бы посмотрим, что это».

Пришли. Кроме нас было человек 15. В центре зала лежал в форме морской звезды какой-то мужичок, он накрылся одеялом и ни в каких упражнениях на взаимодействие не участвовал. А когда начались свободные обнимашки, он подкатывал к каждой симпатичной девушке и пытался ее то погладить, то рядом полежать! Без спроса! Как только он шагнул к моей жене, я почувствовал, что сейчас замотаю его в рулон во все коврики, какие найду. И это в лучшем случае.

Организаторы выгнали его где-то на середине и запретили приходить еще раз. Оказалось, он приходил и раньше, так же нарушал правила. То есть ходил туда с понятными намерениями.

Дома я жене сказал: давай все-таки без посторонних наш телесный контакт восстанавливать. Погладил ее по коленке. И внезапно понял, что сто лет этого не делал».

«СХОДИЛА И ПОДСЕЛА»

Рыжая лисица:

«У меня тоже сложилось впечатление, что люди ходят на такие вечеринки, чтобы познакомиться. Насмотрятся зазывающих роликов в интернете и думают, что там - сплошь молодые, улыбчивые, симпатичные. А там очень разная публика. В основном не юные и очень закомплексованные люди. Те, кому трудно подойти к незнакомцам, заговорить.

Сходила туда пару раз и поняла, что подсела. Тебя гладят по голове или по спине, обстановка безопасная, расслабляешься. А ведь головой понимаю, что этот формат не заменит полноценные отношения. По сути, это игра, которая ничего не дает, но к которой привыкаешь».

Груф:

«Я ветеран этого дела, хожу с 2019 гола примерно раз в месяц, иногда реже. Нашел там нескольких приятелей и двух крайне полезных людей - хорошего айтишника и мастера по ремонту стиральных машин, оба теперь помогают и мне, и всем родственникам. Научился говорить о том, что чувствую, а не ждать, пока кто-то сам додумается, или страдать от того, что кто-то неправильно меня понял. Стал тактичнее. Не самый плохой способ провести время. И подойти к незнакомой девушке мне теперь легче».

KP.RU

Почем нытинг для народа и кому не стоит плакаться в жилетку - на сайте KP.RU

28 сентября - 4 октября

ГОРОСКОП

Подготовила Евгения АН.

Овен Овнам потребуется заниматься не только своими делами, но и делами коллег, руководства, деловых партнеров. Это тот случай, когда нужно обязательно помогать, если вы действительно способны помочь. Кроме того, полезно связаться с родственниками, с которыми вы давно не виделись.

Телец Тельцов зарядят энергией любые поездки - в небольшой отпуск, в командировку, на природу. Вам пойдет на пользу смена обстановки. А еще вы будете притягивать взгляды, знакомиться и получать комплименты. Только не нужно продолжать знакомство из вежливости, если оно вам неинтересно.

Близнецы На этой неделе хорошо бы жить в энергосберегающем режиме: работать поменьше, отдыхать побольше. В идеале - вообще уехать в отпуск. Посвятите больше времени налаживанию отношений в семье, помогайте близким. Вот увидите, это принесет богатые плоды.

Рак Раки окажутся в центре внимания противоположного пола и могут флиртовать почти что круглосуточно. Однако нужно отделить флирт от действительно серьезных намерений. Подумайте, что на данном этапе вам интересно: приятное, ни к чему не обязывающее общение или перспектива отношений.

Лев Львам надо настроиться на получение важной информации, почерпнуть вы ее можете откуда угодно: из новостей, из обрывка чужого разговора, от друзей, коллег… Эти данные позволят вам принять важное решение, касающееся работы. Но сначала обязательно эту информацию проверьте на достоверность.

Дева Девы славятся остротой ума и дисциплиной. На этой неделе вы в ударе, и вам точно пригодится и то и другое. Продуктивнее всего будет применить эти качества в обучении. Возможно, это будет освоение каких-то новых навыков, нужных на работе, а может быть, и учеба в прямом смысле.

Весы Весам следует не выпускать бразды правления из своих рук. Как только ослабите контроль - без вас непременно напортачат. Если покажется, что близкие намеренно вас задевают, постарайтесь быть терпеливее. Прежде чем вкладывать куда-то деньги, оцените, готовы ли вы их потерять.

Скорпион Вас ждет не дождется генеральная уборка. И где бы вы думали? На рабочем месте! Дома, конечно, тоже можно, но на работе прямо-таки необходимо. Выбросьте все ненужное, избавьтесь от хлама, переберите документы, сделайте перестановку. Даже дышать легче станет!

Стрелец Стрельцы всю прошлую неделю работали в поте лица. На этой неделе отнеситесь к себе бережно, делайте перерывы, больше отдыхайте и наладьте режим сна. Очень важно отдыхать здесь и сейчас, когда чувствуете усталость, не откладывая передышку на туманное и неопределенное «потом».

Козерог Козерогам показан цифровой детокс. Хотя бы частичный. Слишком много информационного шума вокруг, позвольте себе немного тишины. И необязательно разруливать чужие проблемы, можно спокойно заниматься и своими делами.

Водолей Водолеи настроены заработать все деньги мира и старательно изобретают способ это намерение реализовать. Никто не спорит, что ваши идеи гениальны, однако не спешите. Сначала все продумайте, найдите инвесторов, клиентов, партнеров - и только тогда запускайте свой проект.

Рыбы Рыбы могут и не заметить, как их отношения со второй половинкой дали трещину. Если не обращать внимания на переживания, ревность и сомнения партнера, на этой неделе ваши отношения вполне могут закончиться. Поэтому принимайте партнера всерьез, разговаривайте и ищите компромиссы.

Армейская связка Кирилл Глебов (слева) - Матвей Кисляк работает и в сборной.

Пресс-служба сборной России по футболу

Матвей САФОНОВ:

Изучаю языки, читаю книги

Денис АКИНИН

Сборная России начала свою подготовку к предстоящим товарищеским матчам против Ирана (29 сентября, Казань), Намибии (3 октября, Екатеринбург) и Нигерии (6 октября, Нижний Новгород). Национальная команда пробудет вместе три недели - и это беспрецедентно много.

Начать длинные сборы решили с открытой для прессы тренировки. И тут ярче всех блистал **Матвей Сафонов**. Голкипер клуба «Пари Сен-Жермен» (ПСЖ) колко подтрунивал над журналистами, пока главный тренер **Валерий Карпин** молчал и хранил тайну оранжевых манишек.

ТУРЕЦКИЙ ЗАГАР

Как только футболисты сборной вышли из тренажерного зала на поле, над базой в Новогорске вышло летнее подпекающее солнце. Больше всего это солнце шло **Алексею Батракову**. У него был пусть и небольшой, но самый свежий загар. Турецкое солнце сейчас точно помощнее московского.

К Батракову, кажется, было приковано самое пристальное внимание камер и фотоаппаратов. Он впервые оказался в сборной в статусе легионера, игрока «Галатасарая». А вот Карпин своим вниманием хавбека обделил.

Главный тренер сборной не одарил Алексея оранжевой манишкой, которая обычно означает стартовый состав команды. Зато ее получили **Соболев, Пруцев, Мелёхин, Умяров, Адамов, Осипенко, Бевеев, Карпукас, Садулаев** и **Миранчук**.

НЕ БУДЬ «СТОЛБОМ»

Открытая тренировка сборной началась с распасовки. А потом Валерий Георгиевич персонально подошел к Соболеву и показал, как ему действовать в сборной. Карпин просил лучшего бомбардира РПЛ не быть «столбом», не рассчитывать на длинные закидушки в его зону, а играть более разнообразно в нападении. Ход как минимум нетипичный. Особенно если он повторится в игре, например, с Ираном. К тому же Алексея Миранчука потом заменил номинальный форвард **Воробьев**. Получается, Карпин наигрывает игру в два нападающих.

СЛОВО ВРАТАРЯ

А после тренировки первым к журналистам вышел Матвей Сафонов. Голкипер ПСЖ начал с серьезного. Сказал, что рад вернуться в сборную, рад вновь встретиться со **Станиславом Агкацевым**. Поностальгировать, вспомнить их общий «Краснодар». Потренироваться, наконец. А то во Франции одни матчи.

Сафонов вырос в двукратного обладателя кубка Лиги чемпионов. И его допрашивали так, как будто он только что вернулся из космоса.

Матвей Сафонов придает команде уверенности.

Пресс-служба сборной России по футболу

- Что поменялось за год? Ни одного вопроса про то, собираюсь ли я уходить из ПСЖ. А для меня ничего не поменялось. Я должен тренироваться, доказывать, что я должен играть каждый день. Бороться за игровое время, - авторитетно и мудро отвечал Матвей.

А потом началась лучшая часть стендапа от вратаря.

- Мой французский хороший? Спасибо! Видимо, вы не знаете французский. На самом деле мне проще учить язык, потому что я не боюсь ошибаться, - выдал вратарь после вопроса представителя прессы.

- Вы уже говорили про попадание в номинацию «Лучший вратарь года»... - не успел закончить вопрос журналист.

- Но я не говорил, как это возможно! - уколол еще раз Матвей.

Из загашника достали вопрос про «Золотой мяч» и шансы его выиграть у **Хвичи Кварацхелии** - одноклубника Сафонова.

- Есть ли шансы у Хвичи взять «Золотой мяч»? А он в топ-30 попал? Ну, 3,33%, как у всех, - не останавливался Сафонов.

Было и серьезное. Матвей признался, что у него есть конкретная цель - попасть в топ-5 лучших вратарей мира. Со своей командой он хочет выигрывать все трофеи, потому что после вылета из Кубка Франции было больно. А со сборной - сыграть официальные матчи.

Но все это и так понятно. А вот на то, как раскрепощенно Сафонов жонглировал шутками, было приятно посмотреть. И послушать. Про самообразование, и про шоу, и куда он теперь ходит.

- Много интересных шоу. Стараюсь выбирать такие, где мне комфортно. Я же люблю поговорить, люблю интересные вопросы. В дискуссиях я сам нахожу для себя вопросы. Я сам начал развиваться. Изучаю языки, читаю книги. Возможно, кто-то стал читать книги после моего совета. Если такие люди есть, значит, все не зря, - засерьезничал Сафонов.

Это было колко, но совсем беззлобно. Это было свободно и даже как-то по-чемпионски раскованно. Кажется, в Париже Матвея научили, как быть звездой.

■ ФУТБОЛЬНЫЙ РЫНОК

Забивай, подешевело!

Сергей КИРИЛЛОВ

Трансферная кампания в России завершена. И теперь на некоторых игроков РПЛ, по данным transfermarkt, изменились ценники. Причем много тех, кто с начала 2026 года прилично подешевел. У одних падение произошло из-за возраста, у других - из-за травм. В этом списке есть много иностранцев.

Манфред Угальде («Спартак», н*)

Текущая цена - 12 млн евро, минус - 2 млн евро

Костариканец осенью прошлого года раззабивался, а потом как отрезало. Угальде постепенно возвращает былую форму, но все понимают, что у дорогого высококлассного игрока таких спадов быть не должно.

Вильмар Барриос («Зенит», пз)

Текущая цена - 5 млн евро, минус - 2 млн евро

Барриос, вероятно, может претендовать на звание главного разочарования начала сезона. Совсем недавно колумбиец наводил ужас на нападающих чемпионата России. С отрывом был лучшим опорником лиги. Теперь - привозы, осечки, автогол в матче со «Спартаком» и заметный спад по объему работы на поле. Исхудавший ценник - лучшее доказательство того, что с 32-летним Барриосом происходит что-то не то.

Мойзес (ЦСКА, з)

Текущая цена - 4 млн евро, минус - 2 млн евро

31-летний защитник получил травму «крестов» и выбыл на несколько месяцев. Полностью восстановиться после такого повреждения и операций удается далеко не всем, тем более в таком возрасте.

Матеус Рейс (ЦСКА, з)

Текущая цена - 2 млн евро, минус - 2 млн евро

Бразилец долго не мог адаптироваться в ЦСКА, да и возраст уже за 30, когда ценник начинает неуклонно снижаться. Но сейчас Рейс в основном составе заменил травмированного Мойзеса.

Джон Кордоба («Краснодар», н)

Текущая цена - 9 млн евро, минус - 1 млн евро

Есть в этом какая-то ирония, что лучший футболист РПЛ тоже подешевел. Правда, Кордоба не стал хуже. Колумбиец всего лишь пропустил старт сезона из-за травмы, полученной еще на чемпионате мира - 2026. И да, Джону уже 33 года. Так что падение его ценника в 1 млн выглядит совсем не страшно.

KP.RU

Все новости спорта - на KP.RU/SPORTS

Кто из российских игроков больше всех потерял в цене

	Нынешняя цена в евро	Сколько потерял
Сергей Пиняев («Локомотив», н*)	5 млн	-2,5 млн.
Дмитрий Баринов (ЦСКА, пз)	7 млн	-2 млн
Тамерлан Мусаев (ЦСКА, н)	2 млн	-1,2 млн
Александр Черников («Краснодар», пз)	8 млн	-1 млн
Даниил Фомин («Динамо», пз)	7 млн	-1 млн
Данил Глебов («Динамо», пз)	7 млн	-1 млн
Александр Максименко (Спартак», в)	4 млн	-1 млн
Андрей Мостовой («Локомотив», пз)	3 млн	-1 млн

**н - нападающий, пз - полузащитник, з - защитник, в - вратарь.*

СКАЗАНО!

«Возвращение российских спортсменов на мировую арену обсудил с Дмитрием Свищевым, председателем объединенной Федерации лыжных видов спорта и сноуборда России. Накануне FIS опубликовала условия допуска россиян к международным стартам в нейтральном статусе. Дмитрий Александрович доложил о сути этих условий, которые в федерации оценивают как значительный шаг вперед в вопросе восстановления прав наших спортсменов по горным лыжам, сноуборду, лыжным гонкам, прыжкам на лыжах с трамплина и фристайлу. Критерии допуска становятся прозрачными и понятными. Фактически путь на международные соревнования открыт для всего состава наших сборных команд. Наша цель - возвращение флага и полноценное выступление на чемпионатах мира и Олимпийских играх во Французских Альпах в 2030 году».

(Михаил ДЕГТЯРЁВ, министр спорта, председатель Олимпийского комитета России, - в соцсетях.)

Евгения ГУСЕВА/«КП» - Москва

Найди 10 отличий

Отыщи на яблоке место для каждого кусочка.

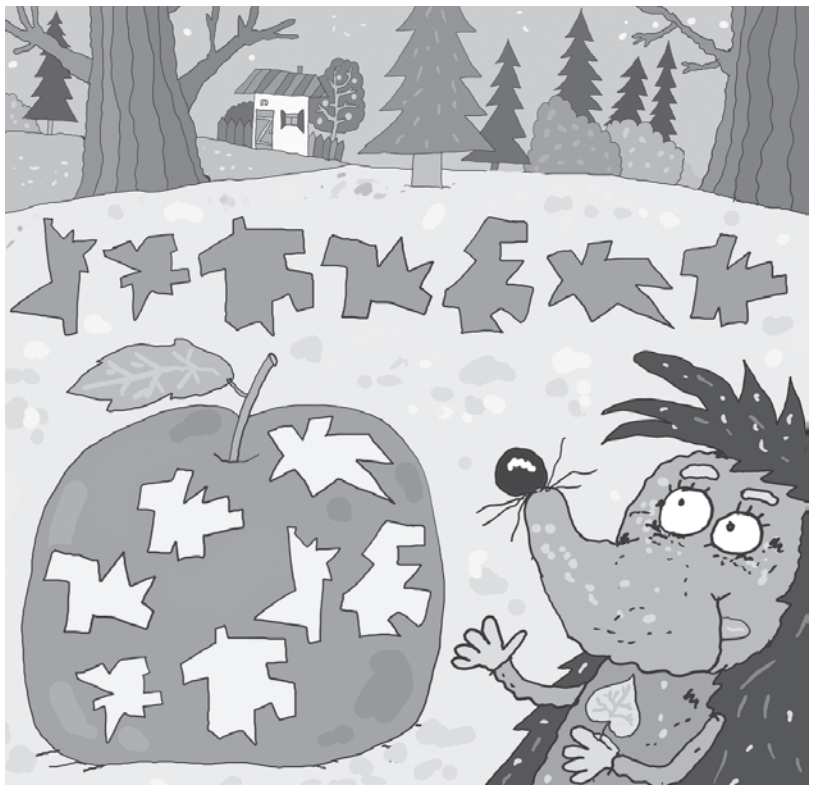

Проведи ёжика до ежихи, следуя по клеткам в таком порядке: лист - яблоко - огрызок. Поворачивать можно в любом направлении, но только под прямым углом.

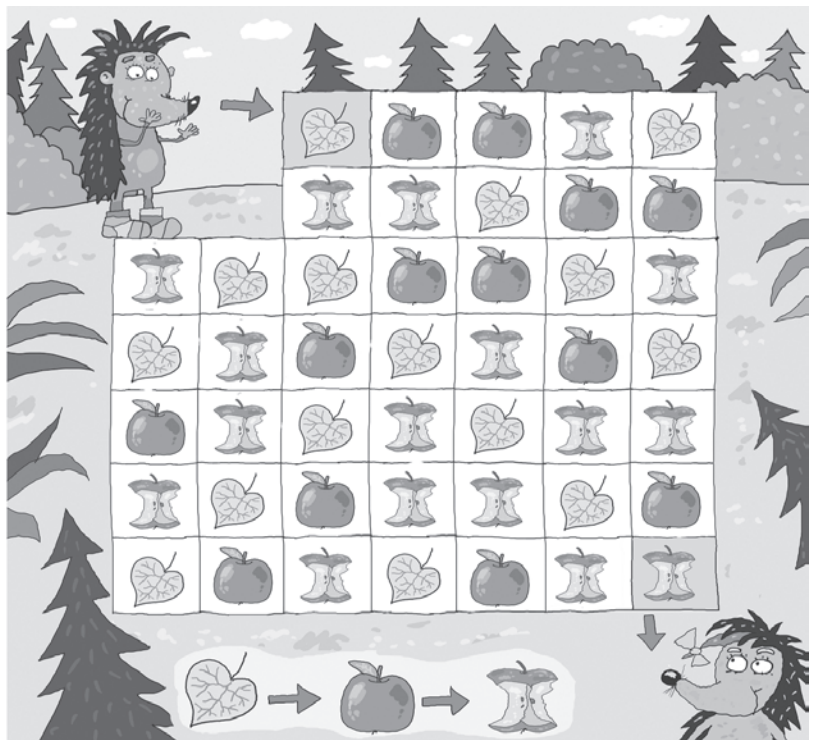

Рисовал Сергей БЕЛОЗЁРОВ.

■ ЗАДАЧКА ДЛЯ РОДИТЕЛЕЙ

Осенний марафон

Найди среди этих резиновых сапог женскую пару.

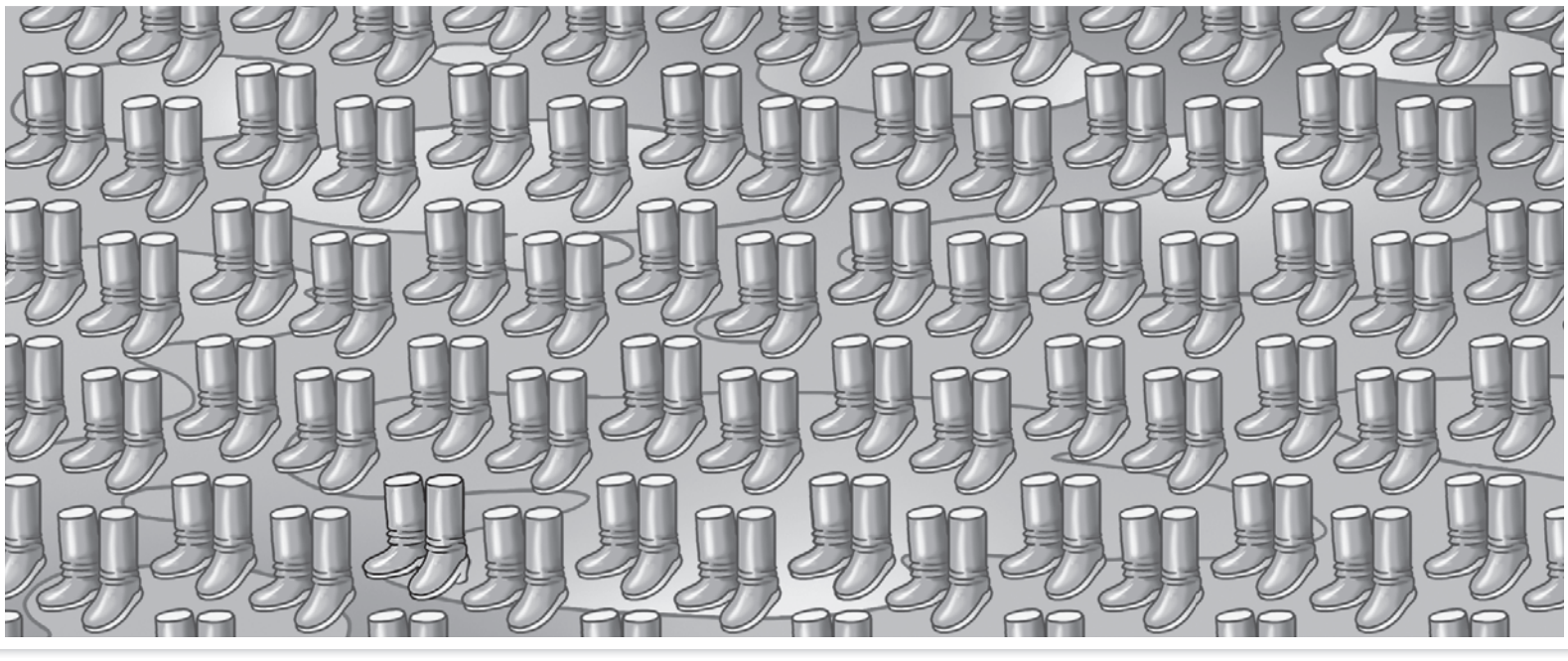

Катерина МАРТИНОВИЧ/«КП» - Москва

Приятных вам выходных!

БУДЬ СТИЛЬНОЙ С «КП»

Екатерина ИВАНОВА, Сочи:

- Мое утро начинается с любимого хобби - пробежки, днем я делаю красивыми руки и ноготки моих клиенток. А по вечерам после рабочего дня люблю гулять по набережной и смотреть на море.

Комментирует Лилия ТАЛАЛАЕВА, стилист, дизайнер:

- Такое милое платьице А-силуэта с вырезом и подчеркнутой талией - всегда хороший выбор. Главное - не перестараться с массивными украшениями. У Екатерины получился легкий, лаконичный образ, в который можно добавить акценты в виде сумки и туфелек в цвет рисунка на платье.

Голосуйте за понравившуюся вам участницу на нашем сайте KP.RU в разделе «Будь стильной с «КП»!

Фото присылайте в «Комсомольскую правду», e-mail: miss@kp.ru

Андрей АРКУША

АНЕКДОТЫ

Мастер сказал, что ремонт займет два рабочих дня.

Судя по срокам, рабочих дней у него в календаре всего два в году.

* * *

Ситуация: жена заказала доставку, должна приехать Камила. Спускаюсь я.

На улице стоит мужик-доставщик. Ну, не ко мне, значит.

Стоим пять минут. Камилы нет, но и мужик не уходит.

Спрашиваю: «Камила - это вы?»

Он мне: «А Юля - это вы?»

Забрал заказ.

* * *

Установил приложение «Спокойствие».

Теперь оно присылает четырнадцать уведомлений в день, чтобы я не забывал расслабляться.

* * *

Как было бы прекрасно, если бы рассчитываться можно было калориями, типа - с вас 172 грамма жира, прикладывайте живот!

* * *

Чтобы скрыть свое пьянство на рыбалке, пьяный муж на обратной дороге купил огромного сома.

Вот эта свиная туша его и выдала.

* * *

Сижу, реву. Мой муж утирает мне слезы. Я подумала, что это так мило. Подхожу к зеркалу... Эта сволочь мне расплывшейся тушью усы пририсовал.

* * *

Никого не трогал.
Жил себе и жил.
Так за что тебя я
В жены заслужил?

КРОССВОРД ОТ ОЛЕГА ВАСИЛЬЕВА

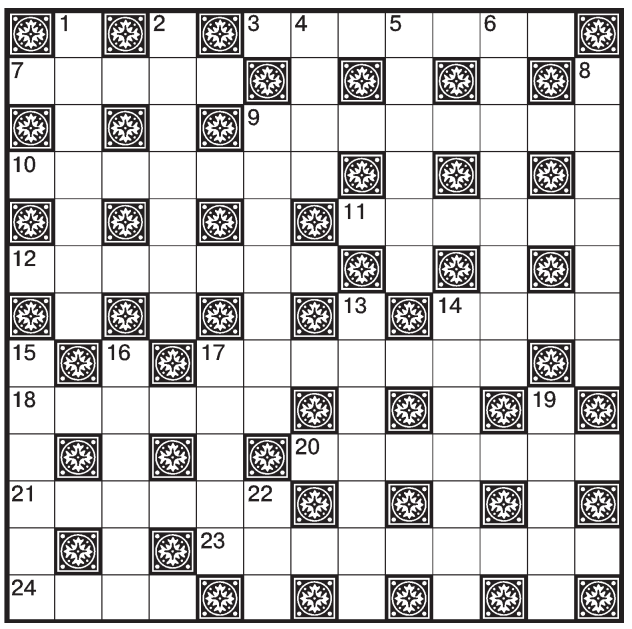

ПО ГОРИЗОНТАЛИ: **3.** Научное амплуа Билла Хансена из фильма «Осенний марафон». **7.** Цель первого визита мебельщика. **9.** Из чего состоит верховное божество в пастафарианстве? **10.** Стихотворение «Главная ...» у Эдуарда Асадова. **11.** Эрудит из Цветочного города. **12.** Шофер по вызову. **14.** Что викинги употребляли подогретым, чтобы унять желудочные колики и зубную боль? **17.** Кого воспитывают в прайде? **18.** «Родовое гнездо» помещика. **20.** Профессия героя Джуда Лоу из фильма «Холодная гора». **21.** «Одноименный герой» у Иоганна Гете с Киром Булычевым. **23.** Поэт без вдохновения. **24.** Ножные снегоходы.

ПО ВЕРТИКАЛИ: **1.** Сбивчивый ... **2.** Место чаепития на даче. **4.** Дерево, источник дегтя. **5.** «Бродячий песенник» из Средних веков. **6.** Сковородка с высокими прямыми боками. **8.** Кого из народных артистов при встрече великая Рина Зеленая неизменно спрашивала: «А где усы? Я обещала твоей маме, что у тебя моментально вырастут усы»? **9.** В каком состоянии «хочется весь мир обнять»? **13.** Турецкие лепешки с начинкой. **14.** Величественные шаги. **15.** Что такое пиктограмма? **16.** Квартирное отличие. **17.** Главный среди однопартийцев. **19.** Агент охранки. **22.** Злак на гербе Северной Кореи.

ОТВЕТЫ НА КРОССВОРД. ПО ГОРИЗОНТАЛИ: 3. Сэвиэст. 7. Замер. 9. Сэлетти. 10. Встреча. 11. Знайка. 12. Таксист. 14. Пиво. 17. Львенок. 18. Имение. 20. Плотник. 21. Вертер. 23. Рифмопляет. 24. Лыжи. ПО ВЕРТИКАЛИ: 1. Рассказ. 2. Терраса. 4. Лина. 5. Вагант. 6. Сотейник. 8. Ливанов. 9. Счастье. 13. Гезлеме. 14. Поступь. 15. Символ. 16. Метраж. 17. Лидер. 19. Шпион. 22. Рис.

СУДОКУ ОТ ОЛЕГА ВАСИЛЬЕВА

1 ПРОСТОЙ

				8		1	7	6
4			1				8	
		1	9			3		
		5	6	3				
2	4	6				5	1	3
				1	2	4		
		7			5	2		
	6				1			9
1	2	8		4				

10637

2 СЛОЖНЫЙ

			2					
	9	7				6		1
			6				3	2
			7	2				4
4		8				7		6
6			3		4	1		
3						4		
7	4				8	2		
			4	1	7	9		

10638

Ответы на судоку

1

9	5	2	4	8	3	1	7	6
4	7	3	1	2	6	9	8	5
6	8	1	9	5	7	3	2	4
8	1	5	6	3	4	7	9	2
2	4	6	7	9	8	5	1	3
7	3	9	5	1	2	4	6	8
3	9	7	8	6	5	2	4	1
5	6	4	2	7	1	8	3	9
1	2	8	3	4	9	6	5	7

2

5	6	3	2	4	1	8	9	7
2	9	7	8	5	3	6	4	1
1	8	4	6	7	9	5	3	2
9	5	1	7	2	6	3	8	4
4	3	8	1	9	5	7	2	6
6	7	2	3	8	4	1	5	9
3	1	9	5	6	2	4	7	8
7	4	6	9	3	8	2	1	5
8	2	5	4	1	7	9	6	3

ПРОГНОЗ ПОГОДЫ НА ЗАВТРА, 26 СЕНТЯБРЯ

Ночью +5 ... +7, по области +6 ... +8
Днем +15 ... +17 по области +16 ... +18
Ветер – южный 2 м/с

Давление – 757 мм рт. ст. (норма сентября – 751)
Относительная влажность воздуха – 60% (норма – 50%)
Восход – 6:22 Закат – 18:18
Луна – растущая

ИЗДАТЕЛЬСКИЙ ДОМ «КОМСОМОЛЬСКАЯ ПРАВДА»

■ Главный редактор, генеральный директор Олеся Вячеславовна НОСОВА.
■ Шеф-редактор Е. САЗОНОВ.
■ Автор современной версии издания - Владимир Николаевич СУНГОРКИН.
■ Главный редактор «КП»-Тула» и «КП»-Калуга» – П. Коренюгин e-mail: kpv@tula-pressa.ru
■ Ведущий редактор номера Н. АНДРЕАССЕН.
■ Генеральный директор ООО «Дом Прессы», ООО «Агентство Комсомольская правда – Калуга» – П. Коренюгин
■ Учредитель, редакция и издатель - АО «ИД «Комсомольская правда».
■ Газета зарегистрирована в Роскомнадзоре, свидетельство ПИ № ФС77-58661 от 21.07.2014.

■ АДРЕС РЕДАКЦИИ, ИЗДАТЕЛЯ: «Комсомольская правда», Новодмитровская, д. 2Б, 8-й этаж, пом. 800, Москва, 127015. ТЕЛЕФОНЫ: отдел связи с читателями - (495) 777-02-82, факс - (495) 637-64-22 e-mail: kp@kp.ru

Индексы П1101, ПМ976 Тип. №
■ Адреса редакций и издателей: ООО Дом Прессы: 300012, Тула, Городской переулок, 15-Б Телефон редакции – (4872) 50-12-77,
■ ООО «Агентство Комсомольская правда – Калуга»: 248000, г. Калуга, ул. Космонавта Комарова, 36. Телефон редакции – (4842) 79-04-54 (доб. 206)
■ ISSN 0233-433X

■ Время подписания в печать по графику - 17.00, фактически - 16.30

■ Газета отпечатана в типографии ООО «Прайм Принт Воронеж», 394026, Воронеж, пр. Труда, 48Л. Время подписания тульского выпуска по графику и фактически в 18.00. Все рекламируемые товары и услуги имеют необходимые лицензии и сертификаты. Заказ №2264 Тираж регионального выпуска - 3 200 экземпляров.

Тираж этого номера: 169 626 экз.
Цена свободная

Тираж сертифицирован Бюро тиражного аудита - www.press-abc.ru

Редакция не несет ответственности за достоверность содержания рекламных материалов.

© АО «ИД «Комсомольская правда», 2026. Размещенные в газете материалы не подлежат использованию другими лицами в какой бы то ни было форме без разрешения правообладателя. Приобретение авторских прав: mtv@kp.ru

4 607071 480258 26072