СОБЫТИЕ 9

Двери открываются

Поправки в Конституцию: что нужно знать участнику голосования

ОБРАЗОВАНИЕ 26

Время ЕГЭ

Выпускники школ получат все результаты Единого госэкзамена до 15 августа

ПРОФИЛАКТИКА 32

С рубцом на легких

Советы реабилитолога: как быстрее восстановиться после коронавируса

ТВ
ПРОГРАММА ТЕЛЕВИДЕНИЯ
>19

Российская Газета

№ 137 (8191)
25 июня—1 июля 2020
www.rg.ru

НЕДЕЛЯ
Общественно-политическая газета

ЧЕТВЕРГ 25 ИЮНЯ > ПЯТНИЦА 26 ИЮНЯ > СУББОТА 27 ИЮНЯ > ВОСКРЕСЕНЬЕ 28 ИЮНЯ > ПОНЕДЕЛЬНИК 29 ИЮНЯ > ВТОРНИК 30 ИЮНЯ > СРЕДА 1 ИЮЛЯ

Тираж номера 3 255 365

РИА НОВОСТИ

ПОДДЕРЖКА 12 социальных и налоговых инициатив Владимира Путина ..... 6—8

Что предложил президент

РАБОТА 14

Вторая смена. Куда можно устроиться работнику пенсионного возраста

ПРАВО 16

Без купюр. Верховный суд разрешил отдавать долги услугами

ТУРИЗМ ..... 30—31

Этим летом в Свияжске. Выбор «РГ»: самые удивительные адреса для отдыха в России

ПРОЧТЕНИЕ 37

Тайное общество Магомаева. Как маэстро втихаря пел Пресли и слушал джаз на «ребрах»

праздник

Лауреаты России

Владимир Путин вручил госпремии за выдающиеся успехи

ПРЕЗИДЕНТ вручил государственные премии России. Среди награжденных—деятели культуры и правозащитники, врачи и ученые. Так, за выдающиеся достижения в области гуманитарной деятельности награждены композитор Давид Тухманов и главврач столичной горбольницы № 15 Валерий Вечорко. Госпремия за благотворительность присуждена актеру театра и кино, учредителю фонда помощи детям Константину Хабенскому.

Ровно 75 лет спустя

Парад Победы на Красной площади прошел день в день с легендарным парадом 1945 года

СОБЫТИЕ

Кира Латухина

24 июня, в годовщину исторического Парада победителей в 1945 году, на Красной площади состоялся парад в честь 75-летнего юбилея Победы в Великой Отечественной войне. Невозможно представить, что стало бы с миром, не встань на его защиту Красная армия, заявил в своем выступлении президент Владимир Путин.

«Ровно 75 лет назад в ознаменование окончания Великой Отечественной войны здесь, у стен Кремля, состоялся легендарный парад победителей»,—заявил глава государства. Это был триумф невиданной силы, торжество добра над злом, мира над войной, жизни над смертью, подчеркнул он. С презрением были брошены на площадь поверженные знамена и штандарты нацистов—как знак справедливого возмездия и сурового предупреждения. Победа определила будущее планеты на десятилетия вперед и навсегда осталась в истории как самая грандиозная по своему масштабу, значению и по духовной, нравственной высоте, подчеркнул Владимир Путин.

Один из самых эмоциональных моментов парада—минута молчания, которую объявил президент. «Мы всегда будем помнить, что нацизм сокрушил советский народ—миллионы людей разных национальностей из всех республик Советского Союза»,—сказал Владимир Путин, продолжая свое выступление. Эти люди боролись и трудились по законам мужества и единства и, отстояв свою землю, продолжали сражаться: освободили от захватчиков государства Европы, положили конец страшной трагедии Холокоста, спасли от нацизма народ Германии. «И невозможно даже представить, что стало бы с миром, не встань на его защиту Красная армия»,—заявил глава государства. Ее солдатам не нужны были ни другие страны, ни слава: они стремились добить врага и вернуться домой. За свободу Европы многие сотни тысяч бойцов полегли на чужбине, и наш долг—помнить об этом, сказал Путин.

На советский народ пришлась основная тяжесть борьбы с нацизмом. Безжалостная армада оказалась бессильной перед сплоченностью советских граждан. «Именно наш народ смог одолеть страшное, тотальное зло, разгромил более 600 дивизий врага, уничтожил 75 процентов от общего числа самолетов, танков, артиллерийских орудий противника и до конца, до победной точки прошел свой героический, праведный, беспредельно жертвенный путь»,—подчеркнул президент. «В этом и состоит главная, честная, ничем не замутненная правда о войне. Мы обязаны ее беречь и отстаивать, передавать нашим детям, внукам и правнукам»,—заявил Путин. Военный парад—в честь этой священной правды, в честь выдающегося поколения победителей, которые определили исход всей Второй мировой войны.

> 24 июня—это навсегда день славы и триумфа для истории нашей страны

Россия никогда не забудет вклад союзников в приближение победы, подвиг всех борцов с нацизмом, продолжил глава государства. «Перед лицом тех вызовов, с которыми сталкивается сегодня планета, по-особому остро чувствуем, какая это величайшая ценность—человек, его мечты, радости, надежды, мирная, спокойная, созидательная жизнь»,—сказал президент. И как важно укрепление дружбы между народами. Путин вновь призвал к созданию общей надежной системы безопасности, в которой нуждается стремительно меняющийся мир. «Только вместе мы сможем защитить его от новых опасных угроз»,—убежден президент России.

КОНСТАНТИН ЗАВРАЖИН

Владимир Путин, министр обороны Сергей Шойгу и главком Сухопутных войск Олег Салюков на параде.

Владимир Путин обещал ветеранам, что будет сделано все, чтобы память о героических свершениях никогда не померкла. «Это долг нашей совести и нашей ответственности перед настоящим и будущим»,—пояснил он. «Слава поколению, победившему нацизм! Слава героям Отечественной войны! Ура!»—заключил Верховный главнокомандующий.

В параде кроме 14 тысяч российских военнослужащих приняли участие расчеты из Азербайджана, Армении, Беларуси, Индии, Казахстана, Киргизии, Китая, Молдавии, Монголии, Сербии, Таджикистана, Туркмении и Узбекистана. Всего было задействовано свыше 200 единиц исторического и современного вооружения и военной техники, 75 воздушных судов. Как финальный аккорд—группа из шести штурмовиков Су-25 раскрасила небо над Красной площадью в цвета российского флага.

Глава государства поблагодарил командиров, поздравил всех с праздником. Президент пообщался с ветеранами и пешком в сопровождении министра обороны Сергея Шойгу направился в Александровский сад.

На парад прибыли иностранные гости—президенты Абхазии—Аслан Бжания, Беларуси—Александр Лукашенко, Казахстана—Касым-Жомарт Токаев, Молдавии—Игорь Додон, Сербии—Александр Вучич, Таджикистана—Эмомали Рахмон, Узбекистана—Шавкат Мирзиёев, Южной Осетии—Анатолий Бибилов, член Президиума Боснии и Герцеговины от сербов Милорад Додик. Гости участвовали и в церемонии возложения цветов к Могиле Неизвестного Солдата.

Продолжением праздничных мероприятий стал торжественный прием в Большом Кремлевском дворце. Владимир Путин поблагодарил всех за визит в Россию, «несмотря на всем хорошо известные непростые обстоятельства». «Для наших народов это очень значимое, без всякого преувеличения, очень дорогое событие»,—сказал он. Ничто не властно над искренними, глубокими чувствами людей, которые помнят и чтут героев, заметил президент. «А сам праздник с каждым годом становится еще более ярким, пронзительным, обрастает новыми традициями, это очень важно, такими, например, как шествия «Бессмертного полка», которые проводятся на территории 115 государств»,—сказал глава государства.

Дружба и доверие между нашими странами были и остаются главной опорой для преодоления трудностей, подчеркнул Путин.

«Легендарный Парад победителей, который состоялся 75 лет назад,—это наша общая история, как и Великая Победа—общая»,—сказал президент и предложил тост за ветеранов, за единение и за победы в прошлом и в будущем.

А позже, уже на церемонии вручения госпремий, президент объяснил, почему и парад, и чествование лауреатов были перенесены именно на 24 июня. «Потому что для истории нашей страны, нашего народа это навсегда, на все времена день славы и триумфа»,—сказал он.

как это было

У кого ключи от Рейхстага

Среди экспонатов музея «Дорога памяти»—мундир Рокоссовского

В МУЗЕЙНОЙ экспозиции главного храма Вооруженных сил представлен мундир маршала Константина Рокоссовского, в котором он командовал Парадом Победы 24 июня 1945 года. Также выставлены ключи от одного из залов Рейхстага, свыше 150 единиц оружия, среди которых пистолет «маузер», принадлежавший снайперу-легенде Людмиле Павличенко, которая уничтожила 309 солдат и офицеров противника, и другие раритеты.

Парад особого значения

Семилетний гость Парада Победы 1945 года узнал себя на кадрах кинохроники

ГЛАЗАМИ ОЧЕВИДЦА

Игорь Елков

Решение провести «особый парад в ознаменование победы над гитлеровской Германией» в Кремле приняли 15 мая 1945 года. Предложить дату и разработать сценарий было поручено Генштабу—в десятидневный срок.

Парад Победы хотели провести в конце июля. Сталин приказал вдвое сократить сроки.

Объективная сложность того парада была в том, что предполагалось массовое участие фронтовиков: участников отбирали из числа бойцов и офицеров, отличившихся в боях, награжденных боевыми орденами. От каждого фронта выделяли сводный полк: пять батальонов двухротного состава (по 100 человек в роте). Некоторые командующие фронтами ужесточали критерии отбора: своей властью устанавливали, например, рост участников (не ниже 176 см) или возраст (не старше 30 лет). Но так было не везде. Так что шанс попасть в парадные расчеты был не только у молодых героев гренадерского роста.

По замыслу это был красивый по форме и эпохальный по значению военный парад победителей. На Красной площади страна и мир должны были увидеть не просто солдат-победителей. Это были лучшие из лучших. Но... Проблема была в том, что герои умели воевать, но не маршировать. Особенно те из них, кто пошел на фронт уже во время войны.

Кроме того, у многих не было парадной формы. Никакой. А уж нового образца и подавно.

С «парадкой» вопрос решили быстро и радикально: мобилизовали все ресурсы швейных мастерских и фабрик Московского региона. И к 20 июня все участники парада уже были одеты в парадное обмундирование нового образца.

А вот со строевой подготовкой оказалось не все так просто. Их гоняли до седьмого пота. Занимались на плацах ежедневно по шесть-семь часов. Но за месяц стать виртуозом строевого шага достаточно сложно. Особенно досталось роте т.н. «носильщиков»: тем, кому приказали нести к «постаменту позора» знамена и штандарты разбитых фашистских дивизий. Их ноша была тяжелая, в том числе и в буквальном смысле слова. Знамена—они тяжелые. А от солдат требовалась еще и абсолютная синхронность. Из положения вышли так: фронтовиков усилили богатырями из дивизии имени Дзержинского.

Каким был тот парад? Слово—гостю торжеств Владимиру Захарову. В июле 1945-го ему было семь лет. На Красную площадь его провел отец, Герой Советского Союза Матвей Васильевич Захаров (впоследствии маршал Советского Союза, дважды Герой Советского Союза).

—У отца и у мамы были пропуска на Красную площадь,—вспоминает Владимир Матвеевич.—По каждому пропуску они могли провести ребенка. Отец взял меня, мама—моего младшего брата. Была на параде еще и сестра.

Ваш отец в конце мая получил звание генерала армии. И он по статусу, наверное, должен был находиться не среди зрителей, а у Мавзолея?

ВЛАДИМИР ЗАХАРОВ: Отец провел нас на гостевые трибуны. И пошел к Мавзолею Ленина. Его место было с левой стороны Мавзолея, если стоять к нему лицом. А мы стояли справа, со стороны Исторического музея. Наши места, как сейчас помню, между первым и вторым рядами.

Тогда сидячих мест не было?

ВЛАДИМИР ЗАХАРОВ: Да, мы стояли. И даже попали в объективы телеоператоров! Мой брат видел документальный фильм про Парад 1945 года. И на кадрах киноленты опознал нас! Два хлопчика, оба в кепочках. Один повыше, второй пониже.

А вам все было видно? Все-таки в семь лет росту, наверное, не хватало.

ВЛАДИМИР ЗАХАРОВ: Все видел! Нас пропихнули вперед. А когда на трибуне появился Сталин, все зааплодировали, и стоявший рядом незнакомый офицер поднял нас с братом. Чтобы мы могли получше разглядеть вождя.

Вы первый раз своими глазами его видели? Сталин был похож на свой хрестоматийный образ—тот, что на плакатах?

ВЛАДИМИР ЗАХАРОВ: По-моему, тогда в первый раз я его видел. Да, похож.

В Москве в тот день был праздник? Концерты, ярмарки?

ВЛАДИМИР ЗАХАРОВ: Ярмарок не помню. На площадях гремели оркестры. Атмосфера праздника. Дождик нам не мешал, к тому же к вечеру распогодилось. И мы всей семьей пошли к Кремлю: смотреть салют.

Я читал, что в небо подняли 100 заградительных аэростатов. И в 23.00 с них запустили 20 тыс. сигнальных ракет.

ВЛАДИМИР ЗАХАРОВ: Мы любовались салютом с Большого Москворецкого моста. Казалось, что стреляют с земли. Я видел зенитные орудия, они залпами вели огонь. Небо сверкало, было красиво.

Официально воздушный парад отменили из-за непогоды. В небе не было даже одиночных самолетов?

ВЛАДИМИР ЗАХАРОВ: Небо было украшено флагами и портретами вождей—висели на воздушных шарах. Самолеты не летали.

А чисто эмоционально—каким он вам запомнился? Вероятно, это первый военный парад в вашей жизни?

ВЛАДИМИР ЗАХАРОВ: Мой первый военный парад—7 ноября 1941 года. Хотя я был ребенком, но я был на том Параде. Но не в Москве, а в Куйбышеве, куда осенью 1941 года переехала часть правительства, многие иностранные послы.

23 посольства, Большой театр, редакции «Правда» и ТАСС. В военном параде в Куйбышеве участвовали 22 тыс. человек. 1,5 часа по площади шла военная техника. И в отличие от Москвы авиация взлетела: 232 самолета! По моим данным, Светлана Сталина тоже тогда была эвакуирована в Куйбышев.

ВЛАДИМИР ЗАХАРОВ: Про семью Сталина ничего сказать не могу. Но знаю, что руководители иностранных военных миссий и зарубежные журналисты, которые находились в Куйбышеве, сообщили миру, что Красная армия по-прежнему сильна, у нее мощная авиация, и вообще парад произвел очень сильное впечатление. Что касается эмоционального восприятия... Все военные парады—это нечто. Незапоминающихся просто не бывает. Не было и нет.

РИА НОВОСТИ

Принимать Парад Победы готовился Сталин. Но не справился с лошадью. В итоге принимал парад маршал Жуков.

YOUTUBE.COM

Кадр из документального фильма про первый Парад Победы 24 июня 1945 года. На 8-й минуте на трибуну выходит Сталин. Следующий кадр—крупным планом два парня в кепках: Володя Захаров (повыше ростом) и его брат Сергей.

ДОСЬЕ «РГ»

Владимир Захаров, выпускник физфака МГУ, доктор физико-математических наук, профессор. Работал в разных НИИ, в т.ч. по созданию авиационных ядерных двигателей. Участник экспериментов по лазерному воздействию на атмосферу, исследований по управлению погодой и климатом. Его отец, Матвей Васильевич Захаров,—участник штурма Зимнего дворца, воевал против Деникина. Во время Великой Отечественной возглавлял штабы дивизий и фронтов. В ходе Советско-японской войны в августе 1945 года провел Хингано-Мукденскую наступательную операцию. Был главнокомандующим Группой советских войск в Германии, дважды возглавлял Генштаб, один из создателей легендарной военной разведки—ГРУ. Участвовал в войне в Корее. В 1967 году в Египте восстанавливал арабскую армию после разгрома в Шестидневной войне. Похоронен в Кремлевской стене.

КОНКРЕТНО

- В Параде Победы 24 июня 1945 года участвовали 24 маршала, 249 генералов, 2536 офицеров, 31 116 сержантов и солдат.
- Полки сопровождал оркестр из 1400 музыкантов.
- Парад длился 122 минуты под дождем.
- Сводными полками командовали генералы: в звании от генерал-майора до генерал-лейтенанта. Полком ВМФ—вице-адмирал.
- В Москву из Берлина и Дрездена (из штабов 1-го Белорусского и 1-го Украинского фронтов) доставили 900 трофейных знамен и штандартов. Их хранили в спортзале Лефортовских казарм.
- Вооружение парадных расчетов: в каждом полку у трех рот—винтовки, еще у трех—автоматы, артиллеристы были с карабинами в положении «за спину», у танкистов и летчиков—пистолеты. У конников были еще и шашки.
- Из техники: Т-34 и ИС, самоходные артустановки, расчеты зенитных установок на машинах, батареи противотанковой и крупнокалиберной артиллерии, «катюши», мотоциклисты, бронемашины, машины с десантниками.

геополитика

История—не оружие

Статья—попытка разбудить совесть Запада

СТАТЬЯ Владимира Путина—это попытка сказать переписывающим историю: «Опомнитесь!». Такое мнение высказал немецкий политолог Александр Рар. Он пишет: «Путин говорит Западу: с точки зрения России, историю нельзя использовать как оружие». Не случайно Путин призывает другие страны открыть засекреченные архивы, чтобы честно разобраться во всех черных моментах истории и вместе понять, почему произошла война.

Будем твердо защищать правду

Владимир Путин написал статью о причинах и уроках Второй мировой войны

ОТ ПЕРВОГО ЛИЦА

«Российская газета» опубликовала статью президента России о предыстории Второй мировой войны, о ее сложных событиях и уроках. «75 лет Великой Победы: общая ответственность перед историей и будущим»—так называется статья Владимира Путина. На основании исторических фактов и архивных документов он анализирует причины начала войны, подчеркивает решающую роль СССР в разгроме нацизма, а также размышляет о гордости, правде и памяти.

Российская Газета

Общественно-политическая газета. Выходит с ноября 1990 года. Пятница, 19 июня 2020. № 133 (8187) www.rg.ru Федеральный выпуск

ГЕОПОЛИТИКА «Российская газета» публикует статью президента РФ Владимира Путина

75 лет Великой Победы: общая ответственность перед историей и будущим

Есть потребность продолжить анализ причин, которые привели к мировой войне, размышления о ее сложных событиях и уроках

Номер «Российской газеты» со статьей Владимира Путина вышел 19 июня. В ней президент выступил в защиту исторической памяти своей страны.

Версальский договор—мина замедленного действия

Глубинными предпосылками ко Второй мировой войне стали итоги Первой мировой—ее итоговый документ (Версальский договор) «стал для Германии символом глубокой несправедливости». Этим воспользовались нацисты, которые «умело играли на этих чувствах, строили свою пропаганду, обещая избавить Германию от наследия Версаля, восстановить ее былое могущество, а по сути толкали немецкий народ к новой войне».

—Парадоксально, но этому прямо или косвенно способствовали западные государства, прежде всего Великобритания и США,—пишет Путин в статье.—Их финансовые и промышленные круги весьма активно вкладывали капиталы в немецкие фабрики и заводы, выпускавшие продукцию военного назначения.

Версальское «мироустройство» породило многочисленные скрытые противоречия и явные конфликты, в их основе лежали границы новых европейских государств, произвольно оформленные победителями Первой мировой. «Практически сразу после их появления на карте,—пишет Путин,—начались территориальные споры и взаимные претензии, которые превратились в мины замедленного действия».

Мюнхенский сговор послужил спусковым крючком

Именно Мюнхенский сговор послужил тем спусковым крючком, после которого большая война в Европе стала неизбежной. «Раздел Чехословакии был жестоким и циничным. Мюнхен обрушил даже те формальные хрупкие гарантии, которые оставались на континенте, показал, что взаимные договоренности ничего не стоят»,—отмечает Путин в статье.

Упоминает и о том, что в разделе Чехословакии заодно с Германией действовала Польша. При этом обращает внимание, что сегодня европейские политики, прежде всего польские руководители, хотели бы «замолчать» Мюнхен. «Почему? Не только потому, что их страны тогда предали свои обязательства, поддержали Мюнхенский сговор, а некоторые даже приняли участие в дележе добычи, но и потому, что как-то неудобно вспоминать, что в те драматичные дни 1938 года только СССР вступился за Чехословакию»,—напоминает президент РФ.

По его словам, Мюнхенский сговор показал Советскому Союзу, что западные страны будут решать вопросы безопасности без учета его интересов, а при удобном случае могут сформировать антисоветский фронт. При этом СССР «до последней возможности старался использовать любой шанс для создания антигитлеровской коалиции, несмотря на двуличную позицию стран Запада».

Пакт Молотова—Риббентропа официально осужден

—В сложившейся ситуации Советский Союз подписал Договор о ненападении с Германией, фактически сделал это последним из стран Европы,—пишет он.—Причем на фоне реальной опасности столкнуться с войной на два фронта—с Германией на западе и с Японией на востоке, где уже шли интенсивные бои на реке Халхин-Гол.

Напомнил Путин и о том, что Советский Союз дал правовую и моральную оценку пакту Молотова—Риббентропа. Он приводит выдержки из постановления Верховного Совета от 24 декабря 1989 года, где секретные протоколы официально осуждены как «акт личной власти», никак не отражавший «волю советского народа, который не несет ответственности за этот сговор».

Путин также заметил, что другие государства не столь честны—«предпочитают не вспоминать о соглашениях, где стоят подписи нацистов и западных политиков». Поэтому российский лидер призвал все государства активизировать процесс открытия своих архивов, публикацию ранее неизвестных документов предвоенного и военного периодов—так, как это делает Россия.

> Раздел Чехословакии был жестоким и циничным. Мюнхен обрушил даже те формальные хрупкие гарантии, которые оставались на континенте

СССР не собирался нападать на Германию

Путин замечает, что Иосиф Сталин и его окружение заслуживают многих обоснованных обвинений за массовые репрессии, преступления, совершенные против собственного народа, но они осознавали «характер внешних угроз».

«Они видели, что Советский Союз пытаются оставить один на один с Германией и ее союзниками, и действовали, осознавая эту реальную опасность, чтобы выиграть драгоценное время для укрепления обороны страны»,—пишет президент.

При этом Путин заверил, что не существует архивных документов, которые подтверждали бы версию о намерении СССР начать превентивную войну против Германии. «Да, советское военное руководство придерживалось доктрины, что в случае агрессии Красная Армия быстро даст отпор врагу, перейдет в наступление и будет вести войну на территории противника. Однако такие стратегические планы вовсе не означали намерения первыми напасть на Германию»,—пишет он.

Война не была внезапной

Сейчас многие рассуждают о действиях, ошибках, просчетах военно-политического руководства страны. Однако наряду с огромным потоком разного рода дезинформации советские лидеры получали и реальные сведения о готовящейся агрессии нацистов, пишет Путин. «И в предвоенные месяцы предприняли шаги, направленные на повышение боеготовности страны, включая скрытый призыв части военнообязанных на сборы, передислокацию соединений и резервов из внутренних военных округов к западным границам»,—поясняет он.

—Война не была внезапной, ее ждали, к ней готовились,—утверждает Путин.—Но удар нацистов был действительно невиданной в истории разрушительной мощи. 22 июня 1941 года Советский Союз столкнулся с самой сильной, отмобилизованной и обученной армией мира, на которую работал промышленный, экономический, военный потенциал практически всей Европы.

Против мощной машины нацистов поднялась вся страна. Президент пишет о не-

КСТАТИ

Прочтение истории: с чего все началось

О желании написать статью о Второй мировой войне Владимир Путин сообщил в декабре 2019 года на большой пресс-конференции, отвечая на вопрос обозревателя «Российской газеты» Киры Латухиной. Она попросила президента прокомментировать резолюцию Европарламента, которая приравнивает советский режим к нацизму и фашизму. Путин ответил, что тоталитаризм «достоин осуждения», но «ставить на одну доску Советский Союз и фашистскую Германию—это верх цинизма». «Это значит, люди не знают историю»,—сказал президент и пообещал обнародовать архивные документы в своей статье.

—Я ее обязательно опубликую, потому что попросил моих коллег подобрать мне материалы из архива,—анонсировал Владимир Путин.—Я когда читаю некоторые вещи, все становится абсолютно ясно: все просто разложено по годам, по месяцам, чуть ли не по дням, как происходил процесс умиротворения Гитлера.

Позднее в своих публичных выступлениях президент неоднократно уделял внимание этой теме, в том числе Мюнхенскому сговору, роли отдельных стран Европы, прежде всего Польши, в развязывании войны. Сама статья вышла в преддверии Дня памяти и скорби—Дня начала Великой Отечественной войны 22 июня 1941 года, а также накануне Парада Великой Победы на Красной площади.

КОНСТАНТИН ЗАВРАЖИН

геополитика

Река времени
Президенту показали в музее портрет его отца

ВЛАДИМИР Путин посетил музейный комплекс «Дорога памяти» на территории парка «Патриот» вокруг Главного храма минобороны. Протяженность галереи—1 418 метров, по числу дней войны. Виртуальная фотогалерея «Река времени» рассказывает о всех, кто встал на защиту Родины. В архиве—свыше 30 млн имен фронтовиков, тружеников тыла, блокадников. Президенту показали фото и его отца—Владимира Спиридоновича Путина.

вероятных мужестве и самоотверженности людей: «За полтора года советские люди совершили то, что казалось невозможным, и на фронте, и в тылу». Так, в кратчайшие сроки в тылу был налажен выпуск оружия и боеприпасов, которые стали поступать на фронт в первую же военную зиму, а к 1943 году были превышены показатели военного производства Германии и ее союзников.

Советский Союз спас весь мир

75 лет прошло, как закончилась Великая Отечественная война. За эти годы выросло несколько поколений, изменилась и политическая карта планеты. «Но почему в России 9 Мая отмечается как самый главный праздник, а 22 июня жизнь словно замирает и комок подкатывает к горлу?»—задает вопрос президент. И сразу же на него отвечает: потому что война оставила глубокий след в истории каждой семьи.

Чтобы не допустить повторения страшных трагедий, нужно анализировать их причины. «И здесь принципиально важно опираться только на архивные материалы, свидетельства современников, исключить любые идеологические и политизированные домысливания»,—подчеркнул Путин. Важно «передать потомкам память о том, что победа над нацизмом была одержана прежде всего народом нашей страны. Именно Советский Союз «спас весь мир», отмечает он.

—В разгром нацизма—что бы сейчас ни пытались доказать—основной, решающий вклад внес Советский Союз, Красная Армия,—подчеркивает Путин.

В своей статье президент ссылается на документ, согласно которому в целом на долю СССР пришлось около 75 процентов всех военных усилий антигитлеровской коалиции. К середине 1944 года враг был изгнан практически со всей советской территории. Красная Армия начала освободительную миссию в Европе и спасла целые народы, в том числе от ужаса Холокоста. Путин приводит заявление Черчилля в послании Сталину 27 сентября 1944 года: «Именно русская армия выпустила кишки из германской военной машины...»

> Главное, что предопределило величайшую трагедию в истории человечества,—это государственный эгоизм, трусость, потакание набиравшему силу агрессору, неготовность политических элит к поиску компромисса

И мы помним—какой ценой. СССР потерял каждого седьмого из своих граждан, Великобритания—одного из 127, а США—одного из 320 человек. Потери советского народа в годы Великой Отечественной войны составили почти 27 млн человек. Только в ходе боев за город Ржев и Ржевский выступ с октября 1941 года по март 1943 года Красная Армия потеряла, включая раненых и пропавших без вести, 1 миллион 342 тысячи 888 человек. Россия продолжит кропотливую работу по восстановлению имен и судеб всех погибших: бойцов Красной Армии, партизан, подпольщиков, военнопленных и узников концлагерей, мирных граждан, уничтоженных карателями. «Это наш долг»,—подчеркнул президент.

GETTYIMAGES

На Ялтинской конференции в феврале 1945 года собрались лидеры трех держав—Уинстон Черчилль, Франклин Рузвельт и Иосиф Сталин. А на скамейке в центре современного Лондона сидят только двое—президент США и премьер-министр Великобритании. Хотя скульптурная композиция называется «Союзники»...

GETTYIMAGES

Подняли руку на выводы Нюрнберга

Все довоенные события выстроились в одну роковую цепь. «Но, безусловно, главное, что предопределило величайшую трагедию в истории человечества,—это государственный эгоизм, трусость, потакание набиравшему силу агрессору, неготовность политических элит к поиску компромисса»,—считает Путин.

Поэтому, пишет он, нечестно утверждать, что двухдневный визит в Москву нацистского министра иностранных дел Риббентропа—главная причина, породившая Вторую мировую войну. «Все ведущие страны в той или иной степени несут свою долю вины за ее начало. Каждая совершала непоправимые ошибки, самонадеянно полагая, что можно обхитрить других, обеспечить себе односторонние преимущества или остаться в стороне от надвигающейся мировой беды»,—убежден Путин. За это платить пришлось миллионами жизней.

Российский лидер призвал к объективной оценке истории. Хотя и заметил, что многие к этому пока не готовы. «Напротив, преследуя свои цели, они наращивают против нашей страны количество и масштаб информационных атак, хотят заставить оправдываться, испытывать чувство вины, принимают насквозь лицемерные политизированные декларации»,—говорит Путин. В качестве примера он привел резолюцию Европарламента, одобренную 19 сентября 2019 года, которая прямо обвинила СССР—наряду с нацистской Германией—в развязывании Второй мировой войны.

Подобные «бумаги», по мнению Путина, несут реальные угрозы разрушения послевоенного мироустройства. Авторы резолюции «подняли руку на выводы Нюрнбергского трибунала», добавил он. В связи с этим российский лидер напоминает, что сам процесс европейской интеграции, в ходе которой был создан в том числе и Европарламент, стал возможен только благодаря урокам, извлеченным из прошлого. «И те, кто сознательно ставит под сомнение этот консенсус, разрушают основы всей послевоенной Европы»,—убежден президент РФ.

> Черчилль в послании Сталину 27 сентября 1944 года писал, что «именно русская армия выпустила кишки из германской военной машины...»

—Забвение уроков истории неизбежно оборачивается тяжелой расплатой. Мы будем твердо защищать правду, основанную на документально подтвержденных исторических фактах, продолжим честно и непредвзято рассказывать о событиях Второй мировой войны,—заверил Владимир Путин, добавив, что многие новые рассекреченные материалы использовал и при подготовке этой статьи.

Основы мира и саммит «пятерки»

Владимир Путин считает, что проявления исторического ревизионизма на Западе в отношении итогов Второй мировой войны являются опасными, поскольку грубо и цинично искажают понимание принципов мирного развития, заложенных на конференциях в Ялте и Сан-Франциско. Именно на серии конференций с участием СССР, США и Великобритании были заложены основы мира, в котором уже 75 лет не было глобальной войны, несмотря на острые противоречия.

—И то, что «холодная война» не переросла в третью мировую, убедительно подтвердило эффективность договоренностей, заключенных Большой тройкой,—пишет Путин.—Правила поведения, согласованные при создании ООН, позволили в дальнейшем сводить к минимуму риски и держать противостояние под контролем.

Владимир Путин выразил надежду, что в скором времени состоится очная встреча лидеров пяти ядерных держав, постоянных членов Совбеза ООН. Такая российская инициатива была поддержана лидерами Китая, Франции, США и Великобритании.

На саммите президент РФ рассчитывает откровенно поговорить о вопросах сохранения мира, контроля над стратегическими вооружениями, совместных усилий в противодействии терроризму, экстремизму. Отдельная тема—преодоление кризиса, вызванного пандемией.

Сегодня мир переживает не самые спокойные времена. Но, опираясь на общую историческую память, мы можем и должны доверять друг другу, призывает Путин других мировых лидеров. «Это послужит прочной основой для успешных переговоров и согласованных действий ради укрепления стабильности и безопасности на планете, ради процветания и благополучия всех государств,—пишет он.—Без преувеличения, в этом заключается наш общий долг и ответственность перед всем миром, перед нынешним и будущими поколениями».

ПОДРОБНОСТИ

С полным текстом статьи президента России Владимира Путина вы можете ознакомиться с помощью смартфона, воспользовавшись прилагаемым QR-кодом.

поддержка

Финансы должны работать

Банки реструктурировали кредитов на 3 трлн рублей

БАНКИ реструктурировали кредитов более чем на 3 трлн рублей. Об этом заявила глава Банка России Эльвира Набиуллина, выступая в Госдуме. «Это большая сумма для экономики в целом, и, например, если говорить о малом бизнесе из пострадавших секторов, то реструктурировано более трети всего портфеля»,—сообщила она, подчеркнув, что банковская система сейчас стабильна и способна поддержать экономику выдачей кредитов.

Что предложил президент

12 социальных и налоговых инициатив Владимира Путина

PHOTOXPRESS

С самого начала борьбы с последствиями эпидемии базовой задачей стало сохранить доходы российских семей и поддержать занятость.

Владимир Путин выступил с обращением к гражданам России, объявив новые масштабные меры поддержки в связи с ситуацией с коронавирусом. В развитие того пакета, который был запущен весной. Это и повторные выплаты на детей, и продление надбавок медикам, и расширение льготной ипотеки, и беспрецедентные налоговые меры. России удалось ответить на вызов колоссальной сложности в связи с пандемией, заявил президент. Сейчас, по его словам, нужно решить главную задачу — помочь людям вернуться к работе.

Поддержка регионов — плюс 100 миллиардов

Дополнительные финансы получат и регионы на компенсацию расходов по борьбе с коронавирусом—в размере 100 млрд рублей. Это плюс к тем 200 млрд рублей, о которых было объявлено ранее. При этом Путин призвал «внимательно посмотреть на принципы распределения такой поддержки». Необходимо не ограничивать, а, напротив, поощрять регионы, которые активно вкладывают свои ресурсы в проекты развития, отметил глава государства.

ЦИФРА

100

миллиардов рублей

составит объем дополнительной финансовой помощи регионам на компенсацию расходов, связанных с реализацией общенациональных мер борьбы с эпидемией и ее последствиями.

Будем строить новые дороги

Дополнительные бюджетные деньги—100 миллиардов рублей—президент поручил потратить в этом году на обновление региональной дорожной сети. «Направим эти средства в те субъекты, которые работают быстро: строят, ремонтируют дороги качественно и с опережением графика»,—сказал президент.

Число требований на стройках сократят

Кабмин готов перевести треть требований в сфере строительства в разряд рекомендаций, эту работу надо продолжать, поручил Путин. «На примере возведения медицинских центров, госпиталей во время эпидемии мы увидели, что можно, оказывается, строить гораздо быстрее и при этом качественно и надежно, без обременительных формальностей, отнимающих время, силы, да, в конце концов, и деньги»,—сказал президент.

Налог на богатых пойдет на лечение детей

С января 2021 года ставка подоходного налога повышается с 13% до 15% для тех, кто зарабатывает свыше 5 млн рублей в год. Причем взимать этот повышенный НДФЛ будут с суммы сверх 5 млн рублей.

Это даст бюджету дополнительно 60 млрд рублей. «Средства предлагаю, как говорят специалисты, «окрасить», защитить от любого другого использования и целевым образом направлять на лечение детей с тяжелыми, редкими заболеваниями, на закупку дорогостоящих лекарств, техники и средств реабилитации, на проведение высокотехнологичных операций», —заявил президент. Уже существующие программы для таких малышей тоже останутся.

Все решения по поддержке рынка труда продолжат действовать и в июле, и в августе

КАК ИЗМЕНИТСЯ СТАВКА НДФЛ

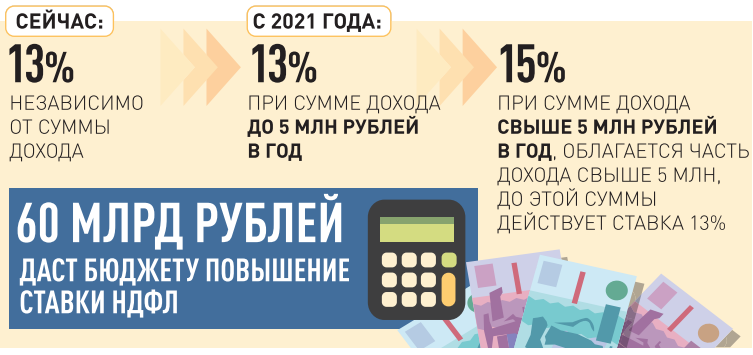

ИНФОГРАФИКА «РГ» / АЛЕКСАНДР ЧИСТОВ / ЕЛЕНА БЕРЕЗИНА

поддержка

Семейная прибавка

Родители получили выплаты более чем на 25 млн детей

ДОПОЛНИТЕЛЬНУЮ поддержку в период эпидемии получили родители свыше 25 млн детей. Ежемесячные выплаты по 5 тысяч рублей перечислены на 4,37 млн детей до 3 лет, выплаты по 10 тысяч рублей—на 20,75 млн детей. 207,5 млрд направлены на единовременные выплаты семьям с детьми от 3 до 16 лет. 62,7 млрд рублей перечислено на выплаты по 5 тысяч рублей в течение апреля—июня родителям детей в возрасте до 3 лет.

На каждого ребенка — еще по 10 тысяч рублей

Родители снова получат прямые выплаты на детей. «Экономика еще не заработала в полную силу, а безработица подросла. Трудности еще не отступили», —констатировал Путин. В связи с этим он предложил в июле выплатить дополнительно по 10 тыс. рублей на каждого ребенка «от рождения до 16 лет». Мерой смогут воспользоваться семьи, в которых растет около 28 млн детей. Важно, что россиян при этом освободят от «бюрократии». Тем, кто уже получил июньскую выплату, вторая — июльская — будет начислена автоматически. То есть подавать повторное заявление, а также собирать справки не надо.

КОММЕНТАРИИ

Антон Котяков,
министр труда и социальной защиты

—Всего в РФ свыше 27 млн детей в возрасте до 16 лет. На финансирование выплат на детей этого возраста будет направлено более 274 млрд рублей. Для нее не требуется подавать заявление: средства будут перечислены родителям, которые уже получили ежемесячные выплаты на детей до 3 лет или единовременную выплату на детей в возрасте от 3 до 16 лет на основании данных, которые имеются у ПФР.

Александр Сафонов,
проректор Финансового университета при правительстве РФ

—Президентские инициативы направлены на поддержку семей с детьми, которые оказались в трудных экономических условиях. Не секрет, что карантин многих из них лишил привычных доходов. При этом обязательства по оплате услуг ЖКХ, займов и ипотечных кредитов остались. Естественно, что семьи остро нуждаются в господдержке.

Подготовили Алексей Дуэль, Ольга Игнатова

МЕРЫ ПОДДЕРЖКИ ГРАЖДАН, ПОТЕРЯВШИХ РАБОТУ
действуют в июле и августе 2020 года

ИНФОГРАФИКА «РГ»/АЛЕКСАНДР ЧИСТОВ/ЕЛЕНА БЕРЕЗИНА

Потерял работу — семью поддержат рублем

Семьи, где без работы остались один или оба родителя, продолжат получать по 3 тысячи рублей на каждого несовершеннолетнего ребенка и увеличенное пособие по безработице до конца лета. Все решения по поддержке рынка труда, по увеличенному пособию по безработице, по выплатам детям в семьях, где родители временно остались без работы, «продолжат действовать и в июле, и в августе», объявил Владимир Путин.

ЦИФРА

12 130

рублей

составляет пособие по безработице в максимальном размере, которое выплачивается гражданам, уволенным после 1 марта 2020 года.

Самозанятым можно стать начиная с 16 лет

С 1 июля право вводить специальный налоговый режим самозанятых появится у всех регионов России — это уже не пилотный вариант для нескольких регионов.

«Также считаю — и об этом мы не раз говорили с молодыми предпринимателями — нужно дать возможность получать статус самозанятого не с 18, а с 16 лет», — объявил Путин. При этом он пообещал, что «такие начинающие предприниматели также получат дополнительные налоговые льготы, а именно налоговый капитал в размере одного МРОТ, чтобы не отвлекать ресурсы от развития своего дела на уплату налога».

ВЫПЛАТЫ СЕМЬЯМ С ДЕТЬМИ ДО 16 ЛЕТ В ИЮЛЕ

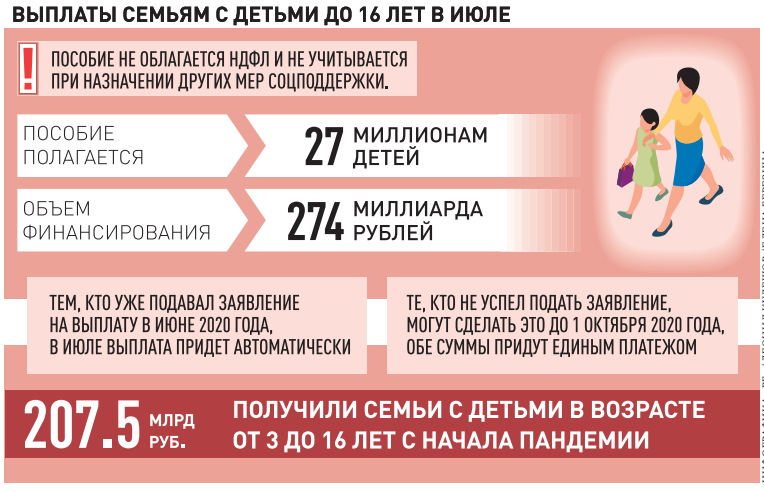

ИНФОГРАФИКА «РГ»/ЛЕОНИД КУЛЕШОВ/ЕЛЕНА БЕРЕЗИНА

Ипотеке под 6,5% расширили границы

Президент предложил расширить программу льготной ипотеки на квартиры в новостройках — она была запущена весной по ставке 6,5%. «Сейчас нужно обязательно расширить возможности для выбора комфортного, современного жилья. В этой связи предлагаю распространить льготную ипотеку на новое жилье стоимостью не до 3, как прежде, а до 6 млн рублей. А в крупнейших агломерациях — Московской и Санкт-Петербургской — до 12 млн рублей», —сказал Путин.

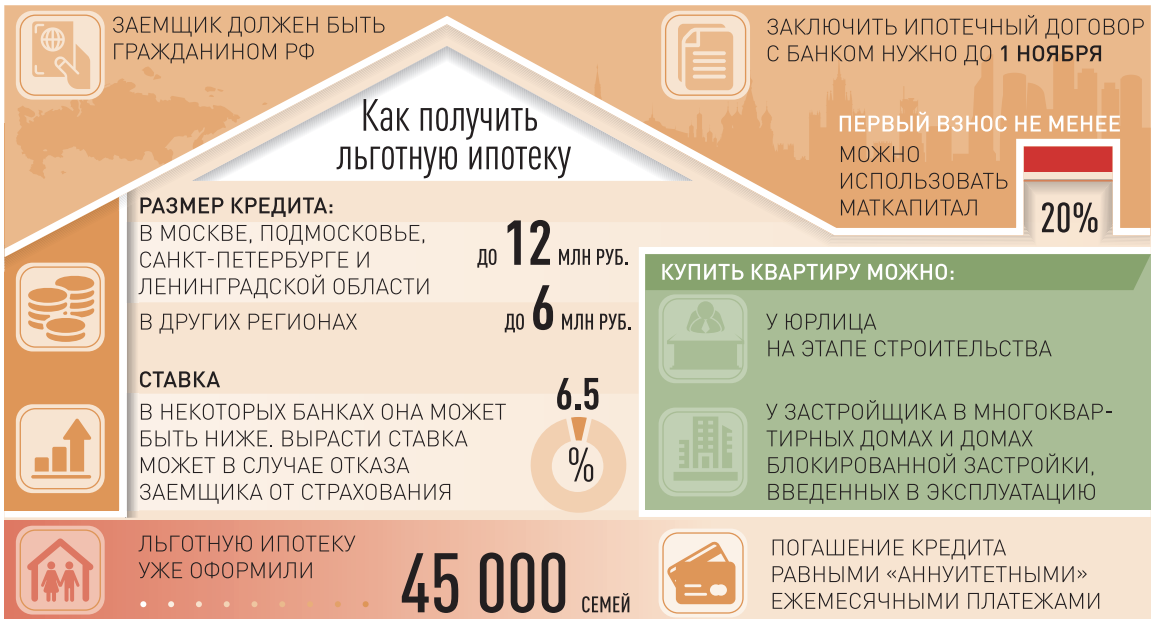

ИНФОГРАФИКА «РГ»/АНТОН ПЕРЕПЛЕТЧИКОВ/АЛЕКСАНДР МЕЛЕШЕНКО

КОММЕНТАРИИ

Никита Стасишин,
заместитель министра строительства и ЖКХ

—Ограничения по максимальной сумме кредита в рамках программы льготной ипотечной ставки под 6,5% зачастую не позволяли приобрести двух-трехкомнатную квартиру, что особенно актуально для семей с двумя и более детьми, нуждающихся в расширении жилой площади. Больше всего это востребовано для крупнейших городов, где стоимость жилья выше, чем в среднем по стране. Мера по расширению возможностей программы, которая увеличит сумму кредита по льготной ставке для РФ в целом с 3 до 6 млн рублей, для Москвы, Санкт-Петербурга, Московской и Ленинградской областей — с 8 до 12 млн, с учетом первого взноса позволит покупать по сниженной ставке до 95% имеющихся в продаже квартир.

Рифат Гарипов,
член Общественного совета при Минстрое РФ

—Увеличение лимитов кредитования по льготной ипотеке позволит поднять спрос населения в среднем на 10—15% по стране. В основном это произойдет за счет семей с двумя и более детьми, которые уже имеют какую-то жилплощадь, но планировали ее расширять. Установленные первоначально лимиты не позволяли рассматривать варианты трехкомнатных и более квартир. Однако ожидать взрывного спроса не стоит. Одним из основных тормозящих факторов остается высокий процент первоначального взноса. Изначально предложенные условия предполагали, что взнос составит 20%. Однако для столицы это около 1,5 млн рублей, для регионов примерно 600 тысяч. Сейчас некоторые банки изменяют условия кредитования и снижают первоначальный взнос до 15%.

Подготовила Марина Трубилина

поддержка

Доплата за карантин

Сотрудникам соцучреждений переведено 3,8 млрд рублей

ЗА работу в период пандемии работникам социальных учреждений перечислено уже 136 тысяч выплат—3,8 млрд рублей. Они направлены тем сотрудникам, которые самоизолировались внутри стационарных социальных организаций вместе с проживающими в них гражданами. Период расчета выплат продлен до 15 сентября 2020 года. На эти цели будет дополнительно направлено 3,6 млрд рублей. Всего на них предусмотрено более 11 млрд.

Что предложил президент

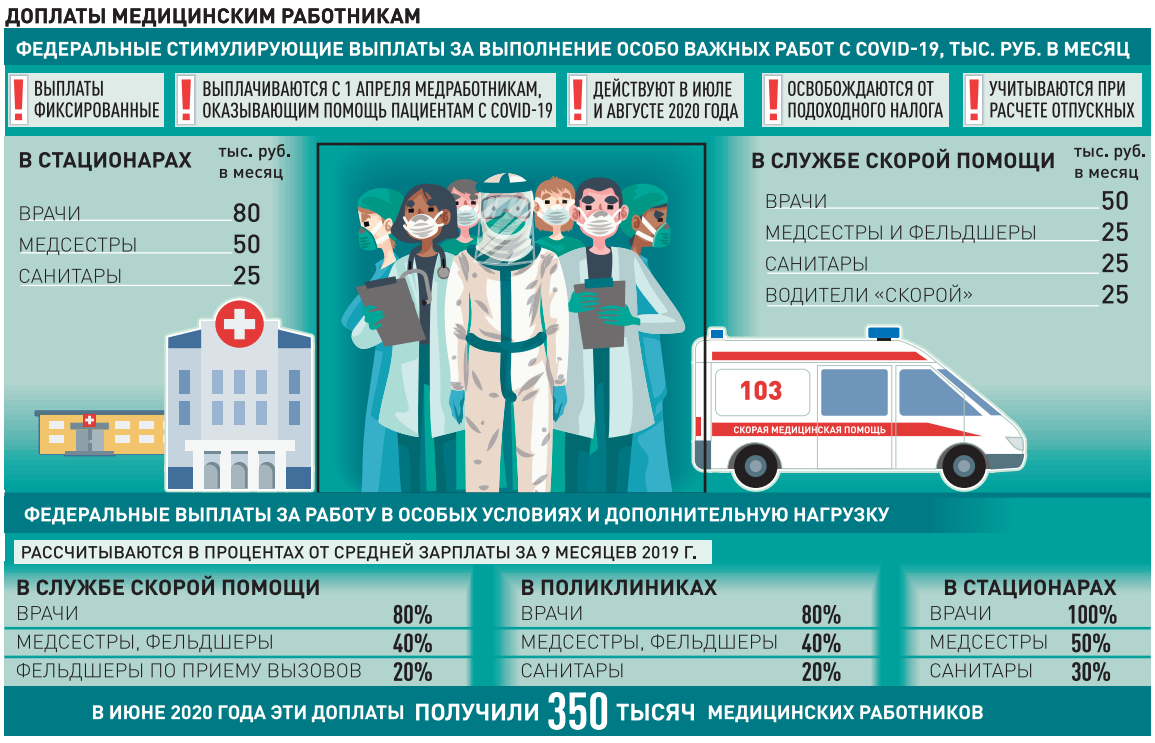

ИНФОГРАФИКА «РГ»/ЛЕОНИД КУЛЕШОВ/ИРИНА НЕВИННАЯ

Доплаты медикам и соцработникам продлят

Здравоохранение России показало способность реагировать на экстренные ситуации, заявил президент. Он еще раз поблагодарил медработников, которые приняли на себя основной удар пандемии, и объявил: надбавки за работу с больными COVID-19 им продлят еще на два месяца—июль и август. Доплаты для сотрудников социальных учреждений—детских интернатов, домов престарелых—продлят до 15 сентября. Более того, все эти доплаты президент поручил учитывать и при расчете отпускных.

ВАЛЕРИЙ ШАРИФУЛИН/ТАСС

Важно поддержать тех, кто принял на себя основной удар эпидемии—врачей, медсестер, работников «скорой помощи».

Бизнесу — льготные кредиты на выплаты зарплат

Еще 100 млрд рублей будут выделены на льготные кредиты (по ставке 2%) предприятиям пострадавших отраслей. Эти кредиты выдаются при условии сохранения 90% сотрудников.

Мера востребована, спрос оказался гораздо выше, чем изначально планировало правительство. Поэтому президент поручил расширить эту программу: выделить на ее реализацию еще 100 миллиардов рублей. «И, таким образом, дополнительно поддержать предприятия, их работников на этапе выхода из режима ограничений и тем самым ускорить восстановление экономики и занятости», — сказал Путин.

ЦИФРА

100

миллиардов рублей

будут выделены на льготные кредиты.

Налоговый маневр в сфере IT

Владимир Путин предложил ввести бессрочные меры налоговой поддержки IT-отрасли. Работающие в России IT-компании получат большие преференции, в том числе самую низкую налоговую ставку на прибыль в мире — 3% (сейчас ставка 20%). Существенно снижается и нагрузка на фонд оплаты труда. «Сейчас ставка страховых взносов для таких компаний составляет 14% на период до 2023 года. Предлагаю снизить ее до 7,6%. Причем не временно, а бессрочно», — заявил президент.

КОММЕНТАРИИ

Наталья Касперская,
руководитель рабочей группы «Информационная безопасность» в рамках нацпроекта «Цифровая экономика»

—Снижение льготы по страховым взносам—это действенная мера, которая действительно поддержит ИТ-компании и российскую разработку. Сейчас мы в АРПП пытаемся выделить те ИТ-компании, которые сильнее всех пострадали в кризис, определить группы этих компаний, чтобы внести свои предложения в Минкомсвязи РФ.

Дмитрий Мариничев,
интернет-омбудсмен

—Льготное налогообложение должно снизить риски коммерческой деятельности в отрасли и облегчить легкий вход для новых компаний. Это должно повлечь за собой удешевление услуг, их распространение и изменение самой структуры потребления и качества жизни общества.

Евгений Лифшиц,
член экспертного совета Комитета Госдумы по информационной политике

—Без учета средств нацпроекта «Цифровая экономика», ИТ-рынок в России составляет около 1,5 трлн рублей. 85 % этих средств приходится на 10–15 крупных игроков. Примерно 80 000 отечественных ИТ-компаний живут на 20–30 млн рублей в год. Им трудно выйти на рынок со своим продуктом, участвовать в госзакупках и других тендерных процедурах.

Ренат Лапшин,
исполнительный директор АРПП «Отечественный софт»

—Снижение налога на прибыль с 20 проц. до 3 проц. в долгосрочной перспективе даст хороший эффект и повысит устойчивость компаний. Снижение страховых взносов—самая ожидаемая мера поддержки для бизнеса. Представители нашей индустрии—высококвалифицированные работники, имеющие высокий уровень зарплат. Сегодня расходы на фонд оплаты труда ИТ-компаний составляют порядка 80% в общих расходах организаций, поэтому снижение страховых платежей очень поможет поддержать отрасль и сохранить кадры. А бессрочное продление данной меры обеспечит конкурентоспособность наших компаний на мировом рынке. Налоговый маневр будет способствовать возвращению ИТ-бизнеса из-за рубежа в Россию, росту экспорта нашего ПО.

Подготовили: Елена Березина, Иван Черноусов

Фиксированный налог для владельцев зарубежных активов

Российские налоговые резиденты—владельцы зарубежных активов—смогут платить фиксированный налог на полученный доход от деятельности контролируемых иностранных компаний. «У нас много предпринимателей, которые развивают свой бизнес не только внутри страны, но и за рубежом. И у них должна быть возможность удобно, цивилизованно платить налоги дома, в России», — заявил президент. Сейчас схема налогообложения в этой сфере сложная и запутанная, отметил он и предложил ее кардинально упростить. А именно: предоставить право уплачивать фиксированную сумму — 5 млн рублей в год — без дополнительной отчетности.

ЦИФРА

5

миллионов рублей в год

фиксированного налога будут платить российские налоговые резиденты—владельцы зарубежных активов.

Полосы подготовила Александра Белуза

И днем, и ночью

Полиция и Росгвардия проследят за порядком на участках

УЧАСТКИ для голосования по Конституции с 25 июня по 1 июля будут находиться под охраной сотрудников полиции и Росгвардии—и днем, и ночью. «Хочется выразить благодарность сотрудникам правоохранительных органов. Для них это огромная нагрузка, и они берут ее на себя. Все семь дней будет охрана»,—заявила глава ЦИК Элла Памфилова. Также будет обеспечена сохранность избирательной документации в ночное время.

Двери открываются

Поправки в Конституцию: что нужно знать участнику общероссийского голосования

СОБЫТИЕ

Галина Мисливская

Сегодня, 25 июня, откроют свои двери почти сто тысяч избирательных участков по всей стране—начинается общероссийское голосование по поправкам в Конституцию. Оно продлится семь дней и пройдет по особым правилам.

Указом президента голосование назначено на 1 июля—это среда, и именно этот день будет выходным. Для того чтобы избежать скопления людей в один день, а также для удобства граждан в этот раз участки откроются заранее—с 25 июня.

Процедура почти не отличается о того, к чему мы привыкли. 1 июля участки откроются в 8.00 и закроются в 20.00 по местному времени. С 25 по 30 июня режим работы может быть немного иным, следите за объявлениями. Участковая комиссия может рекомендовать вам время и дату голосования, чтобы на участке не собиралось сразу слишком много людей. Но это лишь пожелание—вы сами выбираете, когда приходить.

Главное отличие от привычного порядка, которое заметят все, это меры санитарной безопасности, которые должны препятствовать распространению коронавируса. Например, на входе измерят температуру. Если у кто-то она повышенная, ему выдадут бюллетень в отдельном помещении.

Голосование проходит по особым правилам. Образцом для него послужили выборы президента в 2018 году. С выборами его роднит основной способ волеизъявления—с помощью бумажных бюллетеней на участках. Готовят голосование те же избирательные комиссии, которые работают на обычных выборах, а результаты загружаются в систему ГАС «Выборы». Уже привычного «дня тишины» накануне голосования не будет, поскольку агитация не предусмотрена. Информировать о поправках можно в любое время.

В отличие от обычных выборов нет ограничения по числу наблюдателей. Они будут следить за всеми процедурами на участке и вне его.

Кроме того, можно проголосовать дома. Пригласить комиссию с переносным ящиком домой может каждый, причем во все дни начиная с 25 июня. Для этого достаточно позвонить в свою участковую комиссию (УИК) не позднее 17.00 1 июля. Называть уважительную причину не обязательно.

Поторопиться с подачей заявки на надомное голосование надо тем, кто находится на карантине в связи с коронавирусом. Комиссия должна подготовиться и прислать к такому человеку сотрудников, которые уже работали с инфицированными. Иначе можно поставить под угрозу здоровье членов УИК, которые работают с гражданами на участке.

ЛЕВ ФЕДОСЕЕВ / ТАСС

Мурманская область. Члены избирательной комиссии на вертолете летят в отдаленный поселок на острове Харлов.

Жители двух регионов — Москвы и Нижегородской области—могут проголосовать через интернет (если успели подать заявление) на специальном портале 2020og.ru. Зайти можно в любое время суток, даже ночью, последний электронный бюллетень выдадут 30 июня в 19.59. Те, кто не успел сделать выбор через интернет до 30 июня, 1 июля смогут прийти на свой участок и поставить галочку обычным способом.

> Голосование начинается 25 июня и продлится неделю, чтобы избежать скопления людей в один день

Закроются участки по всей стране 1 июля в 20.00 по местному времени. После этого сразу начнется подсчет голосов. На подведение итогов закон отводит Центризбиркому пять дней. Но в комиссии уверены, что справятся гораздо быстрее и предварительные итоги получат к утру 2 июля. Поправки будут считаться принятыми, если их поддержат более половины от числа проголосовавших. Порога явки нет.

На общенародное голосование выносится пакет поправок в Конституцию целиком. Члены специальной рабочей группы, готовившей изменения, объясняют это тем, что все новые нормы составляют единую систему. Поэтому поддержка только части из них, постатейно, не имеет смысла. Вопрос в бюллетене звучит так: «Вы одобряете изменения в Конституцию РФ?» Вариантов ответа два—«да» и «нет».

Общероссийское голосование никогда раньше не проводилось. Это не выборы—здесь нет кандидатов. И не референдум — он не требуется для внесения таких изменений. Заручиться широкой поддержкой граждан решил сам президент. Если россияне скажут «нет», новые нормы не попадут в текст Конституции, она останется в нынешней редакции. Если «да»—обновленная Конституция вступит в силу.

С момента принятия действующей Конституции в 1993 году многое изменилось. Сегодня у страны совсем другие возможности, государство готово брать на себя дополнительные обязательства, прежде всего в социальной сфере. Чтобы новые правила выплаты пенсий и пособий нашли отражение в бюджете на следующий год, изменения в Основной Закон должны вступить в силу в июле, ведь именно в это время правительство начинает формировать бюджет. Поэтому голосование по Конституции важно провести сейчас.

10 САНИТАРНЫХ ПРАВИЛ НА ИЗБИРАТЕЛЬНОМ УЧАСТКЕ

ЦЕНТРИЗБИРКОМ И РОСПОТРЕБНАДЗОР РЕКОМЕНДУЮТ:

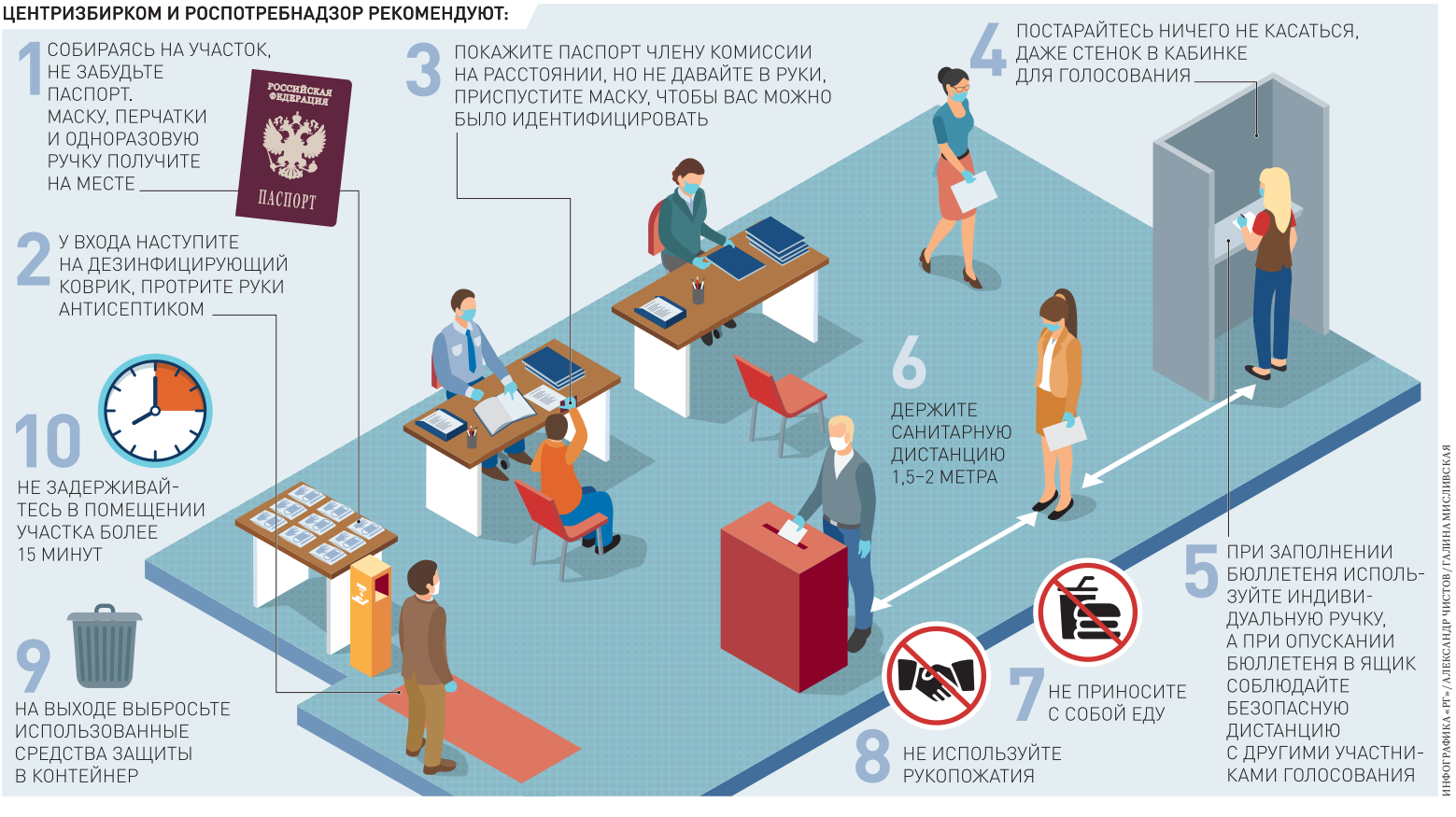

ИНФОГРАФИКА «РГ» / АЛЕКСАНДР ЧИСТОВ / ГАЛИНА МИСЛИВСКАЯ

рассекречено

Помнить историю

Начинается конкурс в честь 100-летия разведки

ВСЕРОССИЙСКИЙ конкурс сочинений «История разведки—история страны» посвящен столетию создания ИНО-ОГПУ-СВР. Участвовать в нем, как сообщает пресс-бюро СВР, «приглашаются обучающиеся общеобразовательных организаций и организаций среднего профессионального образования». Им предстоит показать знание истории спецслужбы и понимание ее взаимосвязи с серьезными историческими событиями.

Победитель с псевдонимом Виктор

С этой статьи «РГ» начинает серию публикаций, посвященных предстоящему в декабре 100-летию ИНО-ПГУ-СВР

ЧЕЛОВЕК-ЛЕГЕНДА

Сергей Нарышкин,
директор Службы внешней разведки Российской Федерации

Глубоко символично, что в год 75-летия Победы в Великой Отечественной войне и 100-летия российской внешней разведки правительство Российской Федерации подписало распоряжение об официальном наименовании прежде безымянной горы-«четырехтысячника» Главного Кавказского хребта в Ирафском районе Республики Северная Осетия — Алания. Отныне эта вершина носит имя начальника советской разведки военного времени Павла Михайловича Фитина.

Подобно дорогам через горные хребты, в лишь недавно рассекреченной биографии Фитина, возглавлявшего советскую разведку с марта 1939-го по июнь 1946 года, были и свои стремительные подъемы, и смертельно опасные пропасти, и крутые перевалы, и обрывы. Но сын уральского крестьянина-бедняка, ставший перед войной одним из руководителей советских органов госбезопасности, шел по жизни неизменно уверенным шагом, следуя озвученному им самим принципу: «Правда найдет себе путь».

28 марта 1938 года дипломированный инженер, опытный управленец и активный коммунист Павел Фитин был зачислен на службу в «органы». А 13 мая 1939 года решением Политбюро ЦК ВКП(б) 31-летний Фитин утвержден в должности начальника 5-го отдела. Вероятно, это кадровое решение было обусловлено необходимостью того, чтобы накануне неизбежной большой войны во главе разведки стоял бы толковый управленец-организатор, который при этом являлся образованным мыслящим человеком. Фитин как нельзя лучше подходил на эту должность еще и благодаря своей принципиальности, умению строить деловые и партнерские отношения с самыми разными людьми.

В мае—июне 1940 года он ездил в спецкомандировку в Германию. Результаты поездки до сих пор засекречены. Зато известно, что через два месяца после своего «боевого крещения» Фитин подписал приказ о направлении заместителем резидента советской разведки в Берлин прежде опального мастера оперативной работы Александра Михайловича Короткова. Тот в сентябре 1940 года восстановил прерванную весной 1939 года связь с ценнейшим агентом советской разведки в центральном аппарате гестапо Вилли Леманом (он же Брайтенбах), а затем — с советником министерства экономики рейха Арвидом Харнаком. В историю тот вошел под псевдонимом Корсиканец как один из руководителей крупнейшей советской разведывательной сети в Западной Европе с условным наименованием «Красная капелла».

Именно от Брайтенбаха, Корсиканца и его товарищей-антифашистов в Москву с осени 1940 года регулярно поступала информация о подготовке гитлеровской Германии к агрессии против СССР. С учетом особого значения и сложности работы разведки в предвоенный период Фитин и его коллеги добились того, что в феврале 1941 года 5-й разведывательный отдел ГУГБ был преобразован в самостоятельное 1-е управление НКГБ СССР и существенно пополнен кадрами и техникой.

ФОТО ПРЕДСТАВЛЕНО ПРЕСС-БЮРО СЛУЖБЫ ВНЕШНЕЙ РАЗВЕДКИ РФ

В судьбе начальника советской разведки военного времени Павла Фитина были и подъемы, и обрывы. Не было только уныния.

Весной 1941 года Павел Михайлович Фитин на свой страх и риск санкционировал создание в составе руководимого им управления нештатной информационно-аналитической группы с участием руководителя «немецкого» отдела разведки Павла Матвеевича Журавлева и лейтенанта госбезопасности Зои Ивановны Рыбкиной — будущей известнейшей детской писательницы Зои Воскресенской. Она впоследствии писала в своих воспоминаниях: «Нашей группе было поручено проанализировать информацию всех зарубежных резидентур, касающуюся военных планов гитлеровского командования, и подготовить докладную записку. Из многих источников мы получали сведения о том, что гитлеровцы вот-вот развяжут войну. Даты начала военных действий фашистской Германией назывались разные, но все сходились в одном: война против СССР начнется в самое ближайшее время. 17 июня 1941 года я с волнением завершила этот документ. Заключительным аккордом в нем прозвучало: «Все военные мероприятия Германии по подготовке вооруженного выступления против СССР полностью закончены, и удар можно ожидать в любое время». Обзор агентурных данных с приведенным выше выводом начальник разведки Павел Михайлович Фитин повез в тот день лично Сталину».

После того как Фитин ознакомил Сталина с докладом и с поступившей в тот день из берлинской резидентуры шифровкой о том, что нападение Гитлера на СССР начнется в ближайшие дни, вождь отреагировал на это кратко:

— Дезинформация! Можете быть свободны!

Вероятно, следующие четыре дня были одними из самых тяжелых в жизни Павла Михайловича. Но ранним утром в воскресенье 22 июня Фитин был разбужен телефонным звонком, вызвавшим его из дома на Лубянку. Там он узнал о начале войны. И через несколько часов уже подписывал первые адресованные легальным и нелегальным резидентам советской разведки шифровки-задания военного времени. Подписывал своим постоянным псевдонимом Виктор. Что по латыни значит — Победитель.

В феврале 1943 года после ставшей переломом во всей Второй мировой войне победы Красной армии в Сталинградской битве Павел Фитин получил специальное звание «комиссар государственной безопасности 3 ранга», соответствовавшее армейскому генерал-лейтенанту. Так были отмечены личные заслуги руководителя советской разведки в добыче информации о военно-политических планах руководства гитлеровской Германии и ее сателлитов из Италии и Румынии, пославших свои войска под Сталинград.

В начале мая 1943 года за два месяца до начала последней наступательной операции гитлеровцев на Восточном фронте под кодовым названием «Цитадель» П.М. Фитин направил в ГКО СССР информацию об общих планах этой операции, конкретных направлениях главных вражеских ударов под Курском и Белгородом. Усилиями Фитина и его сотрудников для советского руководства были подготовлены подробные документы накануне состоявшихся в 1945 году международных конференций в Ялте, Сан-Франциско и Потсдаме. Также эксперты кропотливо обобщали добываемую их коллегами «в поле» секретнейшую информацию о зарубежных разработках атомного оружия.

16 июля 1945 года в пустыне Аламагордо в США состоялось первое успешное испытание атомной бомбы. Несмотря строжайшую секретность, в Москве заранее знали об этом благодаря советской разведке и ее начальнику Павлу Фитину, который еще в ноябре 1944 года подписал «План мероприятий по агентурно-оперативной разработке «Энормоз». План проникновения советской разведки в секреты англо-американского атомного проекта. План, благодаря реализации которого 29 августа 1949 года состоялось первое испытание советской атомной бомбы, навсегда лишившей западников монополии на «ядерную дубинку для русских парней». Однако к тому времени Фитин уже не служил в разведке...

Последним днем работы генерал-лейтенанта П.М. Фитина на должности начальника Первого главного управления МГБ СССР стало 15 июня 1946 года. После смерти Сталина и ареста Берии Павел Фитин был вызван для дачи объяснений в Москву. В ноябре 1953 года он уволен из органов госбезопасности «по служебному несоответствию» и без пенсии — правда, с сохранением звания и честно заслуженных им государственных наград.

В 1958 году его ждал последний в жизни перевод с понижением — на должность директора фотокомбината Союза обществ дружбы с зарубежными странами.

П.М. Фитин умер в Москве 24 декабря 1971 года, не дожив четырех дней до своего 64-летия. На памятнике — краткая надпись: «Генерал-лейтенант Фитин Павел Михайлович». Он ушел в Вечность так, как уходят в разведку — никак не обозначая свою принадлежность к ней. Десятилетия спустя его имя при активном участии Службы внешней разведки Российской Федерации было увековечено соразмерно его заслугам перед Отечеством. Памятник Фитину работы скульптора Андрея Ковальчука был установлен перед зданием Пресс-бюро СВР на Остоженке. Именем Павла Фитина названы прежде безымянные проезд в московском районе Ясенево по соседству со штаб-квартирой СВР России.

«...Правда найдет себе путь». Время и история подтвердили справедливость этого жизненного принципа Павла Михайловича Фитина. Начальника советской разведки, заслуженно имевшего псевдоним-позывной Виктор. Что значит — Победитель.

ПОДРОБНОСТИ

С полным текстом статьи директора СВР РФ Сергея Нарышкина вы можете ознакомиться, если с помощью вашего смартфона воспользуетесь предлагаемым Qr-кодом.

АППАРАТ, КОТОРЫЙ ИЗМЕНИЛ ВСЁ!

Дорогие друзья!

Последние три-четыре года компания «PRODвижение» оставляла цену на аппарат «Надежда» стабильной. Нельзя сказать, что за это время все было хорошо и гладко, но мы не меняли цену на один лишь аппарат. Мы могли себе позволить сдерживать рост цены на «Надежду» благодаря другим источникам финансирования. Возможно, вы спросите: почему именно «Надежда» заслужила такое внимание? Ответ на самом деле прост. «Надежда» — это абсолютно новый и революционный аппарат, который позволяет решать огромное количество проблем со здоровьем каждому человеку. Я подчеркну — «каждому человеку». И нам очень хотелось, чтобы такой уникальный аппарат был доступен абсолютному большинству наших читателей. То, что дарит «Надежда» не может повторить практически ни один известный нам аппарат. И это действительно впечатляет. Десятки тысяч благодарных отзывов подтверждали наше убеждение, что такой аппарат должен быть доступен каждому человеку, а не только обеспеченным людям. Взяв «Надежду» в руки, человек получает мощный инструмент, который может повернуть вспять многие болезни, наполнить человека и силой, и здоровьем. Человек получает возможность стать более активным , и главное, уверенным в завтрашнем дне.

К сожалению, случилось то, что случилось. Конечно, все вы знаете, что сейчас сложилась тяжелая ситуация в мире. А собирается «Надежда» большей частью из импортных комплектующих, поэтому рост цены будет неизбежен, о чем нас известил производитель аппарата. Цена будет существенно выше. Поверьте, нам очень грустно и печально от этого. Но теперь это новая реальность.

Мы договорились с производителем аппарата «Надежда» еще хотя бы на месяц «заморозить» цены от повышения. У вас есть буквально «последний шанс» приобрести этот великий аппарат по прежней цене, которая была неизменна последние годы. «Надежда» будет радовать своими уникальными способностями каждого, кто обращается к ней за помощью.

Выражаю огромную благодарность всем тем, кто 5 лет назад, когда «Надежда» только стала доступна каждому человеку, смог поверить в ее способности к возвращению здоровья. Поверьте, им было нелегко сделать выбор, тогда об этом аппарате практически ничего не знали. Это уже потом были многочисленные награды и участие в различных выставках, и медицинское признание, и великолепные отзывы от пользователей. Но тогда, 5 лет назад, этого ничего не было. Спасибо вам огромное за доверие, которое вы оказали этому аппарату. Вы стали ярким примером, вы стали буквально маяком для всех остальных, в вас они увидели яркий свет, который показал дорогу к обретению Здоровья! Вы личным примером доказали, что возможно еще очень и очень многое, если имеешь твердое намерение стать здоровее и прекрасного помощника, которым стала «Надежда».

Здоровья вам, дорогие друзья!

Директор компании «PRODвижение»
Пимонов Александр Юрьевич

«Я не думал, что аппарат может творить что-то подобное! Если бы сам все это не почувствовал, то ни за что не поверил. «Надежда» ломает все шаблоны и представления, каким должен быть настоящий аппарат для здоровья! «Надежда» заслуживает наивысшей оценки за эффективность и простоту пользования. Просто 5 баллов!»

Александр Григорьевич О., г. Нижний Новгород

«Этот аппарат должен быть первым в вашей аптечке, настолько он мощный и великолепный в лечении заболеваний»

Лилия Руслановна С., п. Солнечный

«Я просто не могу поверить, что все оказалось так стремительно и легко! Это поистине чудесный аппарат, который должен быть у каждого, кто хочет обрести здоровье»

Евгения Александровна М., г. Ухта

Вы можете себе представить аппарат, который быстрее, чем таблетки, устраняет болевые симптомы? В это, конечно, сложно поверить, но такой аппарат есть. И самое замечательное, что не имеет никакого значения, какая именно это боль: болит ли голова, позвоночник или печень. Пользуясь таким аппаратом, вы не травите свой организм химическими препаратами в виде таблеток. Устранение болевых симптомов — далеко не основной талант этого аппарата. Основной талант этого аппарата — дать энергию вашим клеткам, возродить в них жизнь и вернуть им молодость. И совсем не зря говорят люди уже после первой процедуры, что они как будто помолодели на несколько лет. Вот какой мощный и удивительный заряд энергии они получают!

Очень сложно сравнить аппарат «Надежда» с уже существующими аппаратами для физиотерапии. Потому что сравнивать его попросту не с чем. Это все равно что сравнивать древнюю повозку с современным автомобилем. Такая технология воздействия впервые адаптирована для домашнего применения в России, хотя она уже зарекомендовала себя как сверхэффективная за рубежом.

«НАДЕЖДА» НА ВЫСТАВКЕ

Небывалый фурор аппарат «Надежда» производит на специализированных медицинских выставках. Надо заметить, что на выставках аппарат доступен не только медицинскому сообществу, но и, собственно, тем, для кого этот аппарат и был создан, —

людям, которым необходимо помочь устранить свои заболевания. Конечно, сложно передать словами те эмоции, которые испытывают люди уже после первой процедуры. Восторг и эйфория от 30 минут использования аппарата «Надежда» абсолютно искренни и трогают до слез. Специалисты, присутствовавшие на выставке, с удивлением узнавали о том, что аппарат подобного уровня теперь доступен не только для лечения в клиниках, но и для домашнего применения. Три медицинских учреждения взяли на вооружение аппарат «Надежда».

«НАДЕЖДА» помогла при лечении таких заболеваний, как:

- деформирующие дорсопатии;
- спондилопатия;
- поражения межпозвоночных дисков;
- радикулопатия;
- полиартроз;
- коксартроз;
- гонартроз;
- другие артрозы и заболевания.

Подробнее на сайте www.zdravlider.ru

НЕМНОГО ИСТОРИИ

Отцом высокотоновой медицины (в России — токи широкополосной модуляции) является немецкий ученый, медик Ганс-Ульрих Май. Токи широкополосной модуляции — это воздействие электрическими импульсами, одновременно модулированными по частоте и амплитуде, которое приводит к мощной активизации всех жизненных сил организма. По оценке немецких исследователей, такая терапия в десятки раз превосходит традиционные методы воздействия. 8 из 10 человек отмечают исчезновение болей сразу после первой процедуры. А после курса из 7–10 процедур результат становится устойчивым.

Терапевтический эффект при использовании токов широкополосной модуляции достигается путём запуска целого каскада внутриклеточных биохимических и биофизических реакций. Использование переменного электрического тока высокой частоты (4–32 кГц) вызывает резонансные колебания внутри клеток организма, что позволяет лечить непосредственно клетки больной ткани, а не все окружающие ткани. Воздействие получается очень точным и строго необходимым.

НИКАКОГО РИСКА! РЕЗУЛЬТАТ ИЛИ ВОЗВРАТ ДЕНЕГ!*

ВЫСОКАЯ ОЦЕНКА «НАДЕЖДЫ»

На Международной выставке (конкурсе) «Национальная Слава» аппарат «Надежда» был удостоен награды «Платиновый знак качества» в рамках национальной премии

«Всероссийская Марка (III тысячелетие). Знак качества XXI века». Конкурс проводился при поддержке Правительства РФ и Администрации Президента РФ.

«Надежда» уже с завода имеет 9 запрограммированных режимов работы. Именно простота и заводское программирование позволили применять аппарат в домашних условиях. Все, что вам нужно, — это расположить электроды на теле согласно инструкции (электроды, к слову сказать, самоклеящиеся и крепятся очень легко), выбрать необходимый режим, который тоже указан в инструкции, и нажать кнопку «ПУСК». Остальное «Надежда» сделает сама и отключится после проведения процедуры.

Не упустите потрясающий шанс обрести надёжного и верного друга по имени «Надежда» по старой цене! Хотите навсегда забыть о многих заболеваниях, омолодить свой организм и замедлить процессы старения? Теперь это возможно! Здоровья вам и вашим близким!

Компетентное мнение

Герман Кнорринг,

к.м.н., доцент кафедры терапии, клинической фармакологии и скорой медицинской помощи

«Физиотерапевтический аппарат «Надежда» позволяет избирательно воздействовать на различные органы и ткани и оптимизировать процессы их функционирования. Особенно эффективно оказалось применение аппарата «Надежда» у пациентов с заболеваниями опорно-двигательного аппарата, периферической нервной системы и внутренних органов.

При этом «Надежда» быстрее и надежнее, чем таблетки, устраняет болевые симптомы независимо от того, где эта боль локализована. Пользуясь «Надеждой», вы не только избегаете воздействия на свой организм химических препаратов в виде таблеток, но и запускаете механизмы саногенеза (выздоровления) и репарации (восстановления) поврежденных или воспаленных тканей.

Таким образом, любой человек получает возможность проведения физиотерапевтических процедур высочайшего уровня в домашних условиях. Это отличительная и уникальная черта «Надежды», аналогов ей в нашей стране нет. Медицина нового уровня стала доступна каждому человеку, давая реальный шанс навсегда забыть о многих заболеваниях, омолодить свой организм и замедлить процессы старения».

ОПЛАЧИВАЙТЕ, НЕ ВЫХОДЯ ИЗ ДОМА!

Оплатить заказ вы можете онлайн:

1. Уточните наличие товара и стоимость у оператора по тел.: **8-800-777-36-95.**
2. Откройте приложение на своем смартфоне и выберите «Оплата по QR-коду».
3. Наведите экран на **QR-код.** →
4. Введите сумму заказа и подтвердите оплату.

При оплате онлайн – доставка БЕСПЛАТНО!

Заказывайте аппарат «НАДЕЖДА»

8-800-777-36-95

Звонок и консультация БЕСПЛАТНО!

433506, г.Димитровград, а/я 335, заказ И-42

В письме укажите ваш номер телефона. Так же аппарат «Надежда» вы можете заказать на сайте: **www.zdravlider.ru**

АКЦИЯ!

При заказе аппарата «Надежда» до 5 августа 2020 года вы получите магнитные стельки СМБФ, стоимостью 1500 рублей, в подарок!**

Реклама 18+ ООО «Продвижение», ОГРН 1197325010530. 433512, Ульяновская обл., г.Димитровград, пр.Ленина, д.23В, оф.1. *Подробнее об условиях возврата денежных средств уточняйте у оператора. **Акция действует с 24.06 по 05.08.2020г. Информацию об организаторе мероприятия, о правилах его проведения, количестве призов или выигрышей по результатам такого мероприятия, сроках, месте и порядке их получения уточняйте у оператора. Доставка Почтой России или курьером до двери. Оплата при получении.

ИМЕЮТСЯ ПРОТИВОПОКАЗАНИЯ. ПЕРЕД ИСПОЛЬЗОВАНИЕМ ОЗНАКОМЬТЕСЬ С ИНСТРУКЦИЕЙ.

горячая линия

Доверенность—бесплатно

Минюст предлагает новые льготы при обращении к нотариусу

ЛИЦ, имеющих право на получение бесплатной юридической помощи, могут освободить от уплаты госпошлины на нотариальное удостоверение доверенности. Соответствующий законопроект разработало министерство юстиции. Граждане смогут бесплатно выписать доверенность на предоставленного государством адвоката, чтобы тот представлял их интересы в суде и государственных организациях.

Человек и закон

Павел Крашенинников: Поправки в Конституцию усиливают социальную защиту граждан

ТОЛЬКО В «РГ»

Владислав Куликов

Сопредседатель рабочей группы по подготовке изменений в Конституцию Павел Крашенинников провел «горячую линию» с читателями «Российской газеты».

СЕРГЕЙ КУКСИН

Павел Крашенинников особо отметил, что предлагаемые поправки в Конституцию усиливают социальную роль государства.

Звонок читателя. Здравствуйте, меня зовут Владимир Иванович. Мне 83 года. У меня несколько вопросов. Почему обманули и не внесли в закон, чтобы у каждого чиновника и депутата во время работы на госслужбе и их семей не было собственности за рубежом? Зачем тогда тратиться на оборону? Кого защищать?

ПАВЕЛ КРАШЕНИННИКОВ: Мы долго обсуждали этот вопрос, как быть с собственностью за рубежом. У нас есть разные ситуации, в том числе связанные с тем, что у человека остались корни в бывших советских республиках. Когда-то мы были гражданами одной страны. Но Советский Союз распался, к сожалению, и распался для всех. У нас оказалось очень много разорванных связей. Многие граждане — их число велико — имеют собственность именно в странах СНГ, например в Белоруссии, Казахстане, Украине, Абхазии. Мы считаем, что в данном случае такая зарубежная собственность возможна. Мы не можем написать в Конституции адресные запреты — например, нельзя иметь собственность в Соединенных Штатах Америки, Великобритании, других странах по списку. На мой взгляд, очень важный и самый главный вопрос — это вопрос законности приобретения такой собственности. Если видим, что собственность была приобретена незаконно, за незаконные средства, надо принимать меры, и не только связанные с занятием той или иной должности.

Владимир Иванович. Согласен с вами.

ПАВЕЛ КРАШЕНИННИКОВ: Вы же знаете, что мы впервые в Конституции указали на то, что люди, которые имеют двойное гражданство, вид на жительство либо иные основания для проживания за рубежом, не могут быть государственными служащими. Это очень серьезно. Если у человека двойное гражданство, допустим, он получил в какой-то стране, он часто приносит клятву при получении гражданства, что он будет соблюдать ее законы. Пускай он это делает, но только не поступай тогда на государственную службу.

Кстати, большой блок вопросов, пришедших на электронную почту, связан с чиновниками и гражданством. Ждет ли наказание тех высоких чиновников, которые будут скрывать второе гражданство? Сколько чиновников лишатся должностей после принятия поправок?

ПАВЕЛ КРАШЕНИННИКОВ: Отличный вопрос. Эти нормы были уже в антикоррупционном законодательстве. И уже при формировании органов власти этот вопрос учитывался. Конечно, когда это будет в Конституции, когда это будет жестко, думаю, что какое-то количество людей все-таки окажется не у дел. Но у нас нет задачи устроить какие-то чистки. Часто кому-то хочется крови. Нет, нужно выстраивать систему и в органах власти. Во-первых, чтобы люди с двойным гражданством не были на государственной службе. Во-вторых, чтобы они не претендовали на нее. Чтобы впоследствии не было таких громких процессов по выявлению чиновников, имеющих иностранное гражданство или счета за рубежом. Если у кого-то есть второе гражданство, ради бога, он такой же человек, пускай занимается бизнесом, пускай занимается журналистикой, пускай он профессор, это все он может делать. Но на государственную службу все-таки с двойным гражданством идти нельзя. Служить в данном случае нужно одному государству.

На детей распространяются такие требования? Ребенок может завести счет за границей?

ПАВЕЛ КРАШЕНИННИКОВ: Это детей не касается. У нас были предложения, чтобы расширить запреты, включить туда жен, детей, тещ и т.д. Но все-таки решили, что этого не надо делать.

Запрещает ли поправка о территориальной целостности ведение переговоров о границе? Не будут ли наказуемы любые дискуссии о возможности пересмотра границ?

ПАВЕЛ КРАШЕНИННИКОВ: У нас есть законодательство о государственной границе. Сами вопросы, связанные с установлением границ, с обустройством и т.п., оговариваются в специальном законе.

В предлагаемых поправках в Конституцию мы предусмотрели такую оговорку: «Российская Федерация обеспечивает защиту своего суверенитета и территориальной целостности. Действия (за исключением делимитации, демаркации с сопредельными государствами), направленные на отчуждение части территории, и призывы не допускаются». Первоначально написали без этой оговорки, но нам министерство иностранных дел и пограничники сказали: мы же эту работу ведем постоянно. Тогда мы предлагали указать примечание «за исключением федерального закона». Но поступило возражение: значит, если прописать в федеральном законе, то отдавать территории можно? Нельзя. Поэтому в конечном счете остановились именно на такой формулировке.

Звонок от читателя. Елена из Москвы. Что, исходя из новой Конституции, будет означать ответственное отношение к животным? К каким животным мы теперь должны относиться ответственно, а к каким можно по старинке?

ПАВЕЛ КРАШЕНИННИКОВ: Я не знаю, что такое по старинке. У нас в семье животные были и есть: сейчас, например, собака. До этого были собака и кошка. Считаю, что хорошо, когда в семье есть животное, когда дети вырастают и видят, что есть еще какие-то живые существа, что нужно к ним относиться бережно. Поэтому если «по старинке» понимать, что есть какие-то другие существа, в том числе живые, что к ним нужно по-разному относиться,

КСТАТИ

Вопрос от информационного партнера «РГ». Главный редактор газеты «Вечерний Магадан» Наталья Мифтахутдинова: в поправках говорится о новых принципах работы не только федеральных структур власти, но региональных, муниципальных. Что здесь изменится?

Павел Крашенинников: Согласно поправкам в ст. 132 Конституции органы государственной власти и органы местного самоуправления входят в единую систему публичной власти и осуществляют взаимодействие для наиболее эффективного решения задач в интересах населения. Система публичной власти — единый организм, который должен слаженно функционировать на каждом уровне власти: федерация, регион, муниципалитет. Например, устанавливается, что вопросы здравоохранения находятся в совместном ведении России и регионов. А органы местного самоуправления в пределах своих полномочий обеспечивают доступность медицинской помощи.

RG.RU

Главный редактор газеты «Вечерний Магадан» Наталья Мифтахутдинова: Как изменятся принципы работы власти?

горячая линия

Долги подождут

Пенсионеры смогут получить отсрочку по кредитам

ГОСУДАРСТВЕННАЯ Дума приняла во втором чтении законопроект об отсрочке платежей по долгам для пенсионеров. В документе, в частности, предусматривается, что пенсионеры, получающие пенсии по старости, по инвалидности или пенсии по случаю потери кормильца в размере менее 2 МРОТ и не имеющие иных источников доходов и иного имущества, смогут получить отсрочку по кредитным договорам в пределах 1 млн рублей.

наверное, можно и по старинке.
Эта норма сейчас носит декларативный характер, но она должна развиваться в законодательстве о животных. Недавно был принят закон об ответственном обращении с животными, есть нормы в Гражданском кодексе, в Уголовном кодексе и в Кодексе об административных правонарушениях.
Здесь, скорее, наши обычаи играют свою роль, какие-то нравственные моменты, которые не всегда опишешь законом. Но какие-то пределы, границы нам точно нужно описывать. Когда человек издевается над животным, конечно, он должен быть наказан. Потому что нарушаются общественные отношения, тем более когда это происходит публично, когда это видят дети и другие граждане. Мне кажется, что это важная поправка, и, если хотите, она не столько о животных, а о нас.

Елена, Москва. Вопрос: охота и рыбалка будут ли теперь запрещены или это не касается?

ПАВЕЛ КРАШЕНИННИКОВ: Охота и рыбалка, я думаю, останутся. Как без них? Но и сейчас существует много рамок. Потому что способы охоты и рыбалки все-таки должны быть цивилизованные. И охота не должна превращаться в издевательство. По интонации понимаю ваш вопрос: вы противник таких занятий.

Елена, Москва. Да.

ПАВЕЛ КРАШЕНИННИКОВ: Я сам не охотник, многие читатели меня в этом, наверное, не поддержат. Если кто-то желает поохотиться, есть соответствующие процедуры, рамки. Если это не превращается в какие-то ужасные формы, то, наверное, можно. Это надо регулировать, надо контролировать. Я бы полностью охоту и рыбалку не запрещал.

Звонок от читателя. Вера Николаевна, работаю учительницей в московской школе. Сейчас много говорят о гражданском обществе, которое состоит из общественных институтов. Какие институты гражданского общества предполагается поддерживать и есть ли в поправках в Конституцию новое положение об этих институтах? Хотелось бы услышать личное ваше мнение о том, какие из этих институтов можно противопоставить нашему обществу, а какие наносят ему вред?

ПАВЕЛ КРАШЕНИННИКОВ: Гражданское общество — достаточно новый для России термин. Раньше у нас этого не было. У нас было советское общество. Я не говорю, что оно плохое или нет.
Конечно, гражданское общество означает такое общество, где во главе угла стоит гражданин, где он может выражать свои интересы, где он может заниматься своим любимым делом. Как правило, у нас институтами гражданского общества считаются некоммерческие организации, общественные, различные волонтерские организации, профсоюзы и т.д.

Вера Николаевна. А политические партии?

ПАВЕЛ КРАШЕНИННИКОВ: Партии у нас стремятся к власти, это их сущность. Ничего в этом плохого нет. Они для того и создаются, чтобы участвовать в выборах. Как только они своей цели достигли, то, думаю, могут отражать точку зрения гражданского общества, но сами они уже являются элементами власти. Допустим, руководитель какой-то партии стал депутатом и возглавляет фракцию. Он, конечно, отражает в том числе мнение своих избирателей, гражданского общества. Но сам он уже находится во власти. Это не значит, что здесь есть какое-то противоречие. Здесь нет противоречия.
Нормальный политик, наоборот, будет поддерживать институты власти, институты гражданского общества.
Фундамент гражданского общества — это, конечно же, Конституция, частная собственность. Почему частная? Потому что здесь нет государства. Когда какой-то государственный бизнес, там уже влияние государства и собственность государственная. Если это частный бизнес, то здесь граждане сами в своем интересе со своими рисками работают. Например, важно, чтобы было нормальное наследственное право, чтобы граждане могли передавать по наследству то имущество, которое у них есть, а не передавали государству, как было еще недавно — переходило государству, если нет близких родственников, и т.д.
Наши некоммерческие организации и направления — экологические, например, вопросы, связанные с молодежью, с защитой животных, с волонтерством и т.п., указаны в поправках. Здесь в том числе к компетенции правительства относится обязанность учитывать интересы НКО, представителей гражданского общества. Я сторонник того, чтобы с помощью гражданского общества улучшали нашу страну, а не с помощью каких-то властных запретительных историй. Нужно эту тему продвигать. Очевидно, что после принятия поправок в Конституцию нам необходимо будет возвращаться к законодательству и принимать поправки в соответствующие федеральные законы. Это и закон о некоммерческих организациях, закон о волонтерстве и т.д.

Вера Николаевна. А есть вредные институты гражданского общества? Что с ними делать, если они наносят вред государству?

ПАВЕЛ КРАШЕНИННИКОВ: Если они наносят вред государству и обществу, то с ними нужно поступать исключительно по закону. Есть соответствующие правоохранительные органы. Нам не нужно выбирать по принципу нравится или не нравится. Нам нужно выбирать, соответствует это закону или нет. В противном случае мы можем скатиться в не очень хорошие истории, и это мы уже проходили.

Звонок от читателя. Евгения Семеновна Большакова, 81 год, Санкт-Петербург. До сих пор забыты дети оккупированных территорий. Например, Псковская область была оккупирована с первых дней войны до зимы 1944 года. Детей убивали как потенциальных партизан. Мы до сих пор ничего не имеем, как будто бы нас и не существовало. За борьбу с врагами женщин убивали на допросах. Почему инвалидам первой группы после 80 лет не прибавляют, как другим пенсионерам, кто достиг 80 лет, пять тысяч рублей?

ПАВЕЛ КРАШЕНИННИКОВ: Мы сейчас обсуждаем вопросы, связанные с поправками в Основной Закон, и говорим о системных вопросах, о социальных гарантиях. Мы также говорим о том, что существует память об этой войне, что ее нельзя забывать. В целом в Конституции должны быть нормы универсальные, которые должны касаться всех социальных гарантий. Если вы дадите нам свои координаты, мы посмотрим еще раз вашу конкретную историю.

Евгения Семеновна. Быть может, новая Конституция позволит решить и мою проблему, проблему детей войны?

ПАВЕЛ КРАШЕНИННИКОВ: Подобные ситуации часто возникают оттого, что власти на местах не обращают внимания. Наверное, необходимо проинвентаризировать все льготы, что в каком регионе есть, что установлено на федеральном уровне. Может быть, привести к какому-то одному знаменателю. Нельзя, чтобы нуждающийся в социальной поддержке человек зависел от того, в каком регионе живет. Здесь ему дают льготы, здесь нет. Система должна быть единой.

АКТУАЛЬНАЯ ТЕМА

Вопрос от информационного партнера «Российской газеты». Редактор сайта газеты «Удмуртская правда» Анжела Поздеева спрашивает, не возникает ли опасности для здоровья граждан в ходе голосования из-за распространения коронавируса.

ПАВЕЛ КРАШЕНИННИКОВ: Первоначально, как мы знаем, планировалось провести общероссийское голосование 22 апреля. Но в связи с пандемией в целях безопасности граждан и защиты от возможного заболевания была эта дата перенесена.
Когда подбирался новый день голосования, исходили из многих вещей, в том числе рекомендаций минздрава, Роспотребнадзора. Ситуация постепенно улучшается. У нас есть такой оптимизм по поводу того, что коронавирус отступает, с учетом тех мер безопасности, которые были приняты. Мы знаем, что существует методика проведения голосования, мы знаем, что будут выдаваться специальные средства защиты, мы знаем, что пройдут тест все, кто будет на участковой комиссии, поэтому здесь риски минимальные. Безопасность здоровья людей будет обеспечена на должном уровне. Рабочая группа в постоянном контакте с ЦИК РФ, Роспотребнадзором. Все выверено до мелочей.

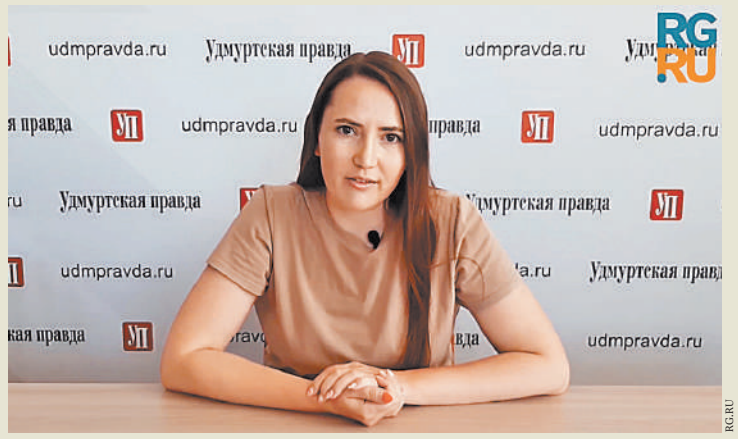

RG.RU

Редактор сайта газеты «Удмуртская правда» Анжела Поздеева поинтересовалась, нет ли угрозы здоровью граждан на голосовании.

КЛЮЧЕВОЙ ВОПРОС

Вопрос от нашего партнера. Главный редактор газеты «Санкт-Петербургские ведомости» Дмитрий Шерих: Почему голосование предусматривается только пакетом за все поправки, а не отдельно за каждую поправку?

ПАВЕЛ КРАШЕНИННИКОВ: Поправки носят целостный характер — это комплексная донастройка государственного механизма, действующего более четверти века. Результат будет виден, если принятые меры будут реализовываться в комплексе. Поэтому будем голосовать за весь пакет поправок в целом.
Приведу пример: вводится адресная социальная поддержка граждан. При этом правительство обязано обеспечивать проведение единой социально ориентированной политики: разрабатывать планы, программы. Органы государственной власти и органы местного самоуправления входят в единую систему публичной власти и должны действовать в целях наиболее эффективного решения задач в интересах населения, реализуя и обеспечивая проведение социальной политики, т.е. участвуя в реализации федеральных программ и дополнительно разрабатывая собственные. В свою очередь парламент осуществляет парламентский контроль за деятельностью органов госвласти, за обеспечением прав граждан.

RG.RU

Главный редактор «Санкт-Петербургских ведомостей» Дмитрий Шерих спрашивает, почему нельзя голосовать отдельно за каждую поправку.

СУСТАВЫ И ХРЯЩИ ???

Что вы знаете о ваших суставах и хрящах? Здоровые люди, как правило, ничего о них не знают.

О суставах мы узнаем лишь тогда, когда повышенное внимание к ним уже обосновано. Но даже и тогда, мы пытаемся сначала отдохнуть, полежать, ожидая чуда. Оглянитесь вокруг! Миллионы людей, у которых чуда не случилось. По той лишь причине, что своевременно не оказывали поддержку своей хрящевой системе. И их ошибочные убеждения и по сей день мешают им это сделать!
Если ваше любимое растение увядает, вы ведь его не выбрасываете? Вы удобряете и питаете почву, добавляете влагу регулярно и находите способ спасти свое растение. Так почему же такое пренебрежение к собственному организму? Неужели вам все равно в каком состоянии будет ваш опорно-двигательный аппарат? Ведь способы сохранения суставов здоровыми есть! Какие? Самые первозданные. Питание. И если в данный момент пришло время питать вашу хрящевую систему — питайте ее. Кто ищет, тот всегда находит, а кто не сдается — тот всегда побеждает.
МолекАРТ-РА содержит в себе 11 основных структурированных компонентов для поддержания и питания хрящевой структуры наших суставов.

Вы можете узнать подробную информацию о средстве МолекАРТ-РА по телефонам:
8-800-333-47-79 бесплатная горячая линия
8-495-989-60-45 телефон в Москве

Реклама. БАД. ООО «Макробиолайн» ОГРН 1177746679343 г. Москва, ул. Шоссейная д.1, к.2

НЕ ЯВЛЯЕТСЯ ЛЕКАРСТВЕННЫМ СРЕДСТВОМ

работа

Пенсия обгонит инфляцию

В 2021 году она увеличится почти на тысячу рублей

ИНДЕКСАЦИЯ страховых пенсий неработающих пенсионеров составит в 2021 году 6,3%, в 2022 году—5,9%, в 2023 году—5,6%, следует из проекта основных характеристик бюджета Пенсионного фонда России. Среднегодовой размер страховой пенсии неработающих пенсионеров составит в 2021 году 17 432 рубля, в 2022 году—18 357 рублей, в 2023 году—19 283 рубля. То есть ежегодно пенсия будет расти почти на тысячу рублей.

GETTYIMAGES

Новые электронные больничные, как и предыдущие, оплачиваются за счет средств Фонда социального страхования напрямую работнику за весь период нетрудоспособности в течение семи календарных дней со дня оформления больничного.

65+? Лучше оставаться дома

Пенсионерам разрешили продлить электронные больничные

ДОКУМЕНТ

Татьяна Замахина

Работающие пенсионеры, соблюдающие самоизоляцию, смогут продлить электронные больничные. Постановление об этом утвердил премьер-министр РФ Михаил Мишустин.

Это касается граждан старше 65 лет — при условии, что перехода на удаленную работу не было. Еще одно условие для продления больничного — работающий пенсионер не отправлен в отпуск.

Такие граждане смогут продлить электронные больничные. Конкретнее, им оформят новый больничный сроком действия с 15 июня до официального окончания режима самоизоляции в их регионе. Так что правила актуальны для тех регионов, где продолжает действовать режим ограничений.

—Новые электронные больничные, как и предыдущие, оплачиваются за счет средств Фонда социального страхования напрямую работнику за весь период в течение семи календарных дней со дня оформления больничного, — отметили в пресс-службе кабмина.

Также отмечается, что листки нетрудоспособности будут выдаваться на основе данных, которые работодатели в электронном виде направляют в указанный фонд. А гражданам не нужно предоставлять дополнительные сведения или документы.

Пособие по временной нетрудоспособности в связи с карантином пенсионеру рассчитают по общим правилам. Если стаж более восьми лет, то дни, проведенные на больничном, оплачиваются в 100-процентном размере. Для расчета берется заработок за два года, но при этом ограничением является показатель в 69 961,65 рубля в месяц.

Постановление вступает в силу со дня его официального опубликования и распространяется на правоотношения, возникшие с 15 июня нынешнего года.

Забота о СУСТАВАХ из Германии!

Лошадиный бальзам – популярное немецкое средство для суставов, спины и мышц.

Подходит при:
✕дискомфорте в суставах ✕скованности в движениях
✕тяжелых физических нагрузках ✕«прострелах»

0 рублей*

Лошадиный бальзам содержит только растительные компоненты. Эфирные масла пихты, мяты перечной и розмарина расслабляют мышцы и связки, улучшают циркуляцию крови, экстракты конского каштана и арники горной снимают напряжение и дискомфорт.**

Лошадиный бальзам способствует:
•Поддержанию чувства комфорта в спине и суставах.
•Поддержанию подвижности суставов.
•Снятию напряжения и усталости мышц.

Легкость и расслабление мышц, сразу после нанесения!

УЗНАЙТЕ КАК ПОЛУЧИТЬ "ЛОШАДИНЫЙ БАЛЬЗАМ" В ПОДАРОК!*

1 Позвоните по бесплатному телефону 8-800-100-36-86
2 Назовите уникальный ПРОМОКОД акции 0С16
3 Получите упаковку "Лошадиного бальзама" 0 руб за*

ООО «ФАРМАЦЕВТИЧЕСКИЙ ХОЛДИНГ ДЖИ ЭЛ ЭС МЕДИКАЛ», ОГРН 1187746706510, РФ, 368502, РЕСП. ДАГЕСТАН, Г.ИЗБЕРБАШ, УЛ. Г.ГАМИДОВА, Д.97, КВ.38. НА ПРАВАХ РЕКЛАМЫ. *СРОК ПРОВЕДЕНИЯ АКЦИИ С 01.05.2020 ПО 31.12.2020 ИНФОРМАЦИЮ ОБ ОРГАНИЗАТОРЕ АКЦИИ, О ПРАВИЛАХ ЕЕ ПРОВЕДЕНИЯ, КОЛИЧЕСТВЕ ПРИЗОВ, СРОКАХ, МЕСТЕ, ПОРЯДКЕ ИХ ПОЛУЧЕНИЯ МОЖЕТЕ УЗНАТЬ ПО ТЕЛ. 8-800-100-36-86.ПРИ ПОКУПКЕ НАБОРА ЗА ПОЛНУЮ СТОИМОСТЬ 1 УПАКОВКА ДОПОЛНИТЕЛЬНО НА ВЫБОР БЕСПЛАТНО. **РЕЗУЛЬТАТЫ МОГУТ ОТЛИЧАТЬСЯ. КОСМЕТИЧЕСКОЕ СРЕДСТВО.

Вторая смена

Куда можно устроиться работнику пенсионного возраста

РЫНОК ТРУДА

Алексей Дуэль

С теми или иными сложностями при трудоустройстве столкнулись 57% пенсионеров, которые захотели поработать после 65 лет, для многих проблемой оказалось найти себе работу по специальности. Такие результаты показало масштабное исследование рекрутингового сервиса Headhunter. Да и шанс натолкнуться на отказ в приеме на работу просто из-за указанного в резюме возраста после 50 лет увеличивается на 30%. Однако именно перед людьми предпенсионного или уже даже пенсионного возраста на самом деле открываются очень неплохие карьерные перспективы.

Возраст в списке критериев при отборе кандидата стоит лишь на седьмом месте. Реальные причины отказа чаще всего связаны с несоответствием зарплатных предложений и ожиданий (57%), несоответствием личных качеств корпоративной культуре компании (54%), недостаточным опытом по профилю работы компании (49%) и нехваткой общего опыта работы у соискателя (46%). И только затем в этом списке идут возраст и внешний вид — эти причины отказов набрали по 41%.

Примечательно, что доля сотрудников пенсионного возраста в коллективах компаний в среднем составляет около 7%. А среди соискателей таких лишь 3,5%.

Кстати, среди пенсионеров, которые продолжают трудиться, больше половины — 58% — устроились на новую работу, уже достигнув пенсионного возраста. Большинство из них занимают должности рядовых или ведущих специалистов. Такие есть в 58% и 44% опрошенных компаний соответственно. В начальники отделов пенсионеров берут не так охотно — они трудятся в этих должностях в 31% компаний. Среди заместителей генерального директора пенсионеры встречаются чаще — в 38% случаев, еще 4% компаний возглавляют люди вполне преклонного возраста.

Возраст, как главный фактор, мешающий найти новую работу, указали 68% опрошенных предпенсионеров и 66% пенсионеров. Но если удалось убедить кадровиков в собственной профпригодности, то потом никаких «возрастных» проблем не возникло у 86% работников старше 65 лет.

Однако если устроиться на приглянувшуюся вакансию сразу не удалось, всегда можно воспользоваться помощью. Например государственных центров занятости.

Больше 16 тысяч россиян старше 50 лет освоили новые специальности в рамках проекта «Старшее поколение» с начала года, сообщил Роструд. Они прошли обучение по профессиям, наиболее востребованным в своих регионах. Это и web-дизайн, и ветеринария, и парикмахерское дело. Курсы длятся максимум три месяца, обучение бесплатное. Причем эти занятия рассчитаны на значительно большее число студентов — многие занятия пришлось перенести на более поздний срок из-за нашествия коронавируса.

«У граждан предпенсионного возраста наиболее востребованы курсы, связанные с цифровыми технологиями: «Базовая компьютерная подготовка», «Профессиональная работа в офисных приложениях», «Оператор call-центра», — сообщили в минтруде. — Также востребованными являются курсы профессиональной подготовки по рабочим профессиям: операторы котельной, охранники».

Практически все выпускники, по данным Роструда, после окончания обучения смогли трудоустроиться по новой специальности. Чтобы стать участником программы и пройти обучение, гражданам предпенсионного возраста, в том числе выходящим на пенсию досрочно, следует обращаться в центр занятости населения по месту жительства, к работодателю или на сайт 50plus.worldskills.ru.

Также многие осваивают новые профессии, связанные с административно-хозяйственной деятельностью (бухгалтерия, управление персоналом, делопроизводство) и сферой услуг (повар, мастер маникюра, парикмахер, продавец).

PHOTOXPRESS

PHOTOXPRESS

Пенсионный возраст — далеко не всегда помеха для трудоустройства.

49 копеек стоит Ваше здоровье,

или почему этого никогда не расскажут по телевизору

Ну почему лидеры стран всегда выглядят потрясающе? В чем их секрет? Смена часовых поясов, длительные перелеты — нагрузки, как у космонавтов! Как при такой напряженной работе им удается сохранить свое здоровье? Сегодня только для Вас мы готовы раскрыть тайну отменного здоровья политической элиты! Все, оказывается, очень просто. Уже через несколько минут Вы сможете узнать ответы на эти вопросы. Вы готовы? Тогда начнем...

Секрет на миллион

Как Вам известно, академик, почти 20 лет возглавляйший знаменитую «кремлевку», в своей книге «Здоровье и власть. Воспоминания кремлевского врача» писал: «Нам удавалось восстанавливать работоспособность даже после тяжелых заболеваний».

А Вы бы хотели иметь персонального помощника, как у президента? Помощника, который готов прийти Вам на помощь и днем и ночью? Который не будет для Вас никогда занят? У которого нет перерыва на обед и отпуска? Главная задача которого—Ваше здоровье? И такой помощник есть!

Учитывая опыт кремлевских коллег, инженеры и ученые из НПО «Невотон» (г. Санкт-Петербург) обратились к секретным разработкам аэрокосмической медицины. Они дополнили их современными знаниями и создали уникальный магнитный аппликатор—«Кремлетон». Его клинические испытания проходили в Центральном военном госпитале Федеральной службы контрразведки РФ (протокол клинических испытаний от 10.05.1994 г.).

Это сенсация мирового уровня! Его скрывали от нас 25 лет! Этого никогда не расскажут по телевизору. Вы, тот, кто сейчас читает эту статью, владеете эксклюзивной информацией! Теперь производство «Кремлетона» вышло на массовый уровень. Этим медицинским изделием может обладать любой гражданин нашей страны. То, что раньше было доступно лишь узкому кругу лиц, теперь может стать Вашим! «Кремлевский доктор» у Вас дома, как Вам такое?

Здоровье, как у космонавта — это фантастика?

Что же это за «космическое чудо»? «Кремлетон» — это миниатюрная неразборная капсула. Внутри нее находится стержень из специальных материалов. Подобные материалы используются в космических ракетах. Этот стержень является источником магнитного поля со специальными характеристиками (8,4—12,0 мТл). Какое же влияние оно оказывает на наш организм?

WWW.VOLANTIS.NL

С «Кремлетоном» у вас появится домашний специалист по вашему здоровью — он должен быть в каждой семье!

Давайте обратимся к истокам. Испокон веков магнитное поле использовалось для поддержания здоровья. Еще Гиппократ в своих трудах писал: магнит может останавливать кровотечение и воспаление, снимать боль. А ведь он был родоначальником медицины! Почему же мы не пользуемся опытом таких великих врачей? Он же бесценен! И зачем изобретать велосипед, когда природа сама дает нам в руки лекарство от всех болезней?

Ведь наш организм подобен прекрасному саду. Не зря мы говорим человеку, который отлично выглядит: «цветешь и пахнешь!». Даже для растений на даче мы стараемся использовать органические удобрения. А свой организм продолжаем травить «химией»! Относим в аптеку порой последние деньги! Как так?

А между тем лечение магнитным полем доступно всем — магниты могут применять люди любого возраста, даже ослабленные больные!

Так почему же мы забыли об этом? Не пора ли остановиться? Ведь на страже Вашего здоровья теперь стоит удивительный «Кремлетон»! Он по первому зову придет на помощь Вам и Вашей семье. Независимо от времени суток, погоды и курса доллара. Вы всегда можете на него положиться. Это надежное средство, проверенное временем, которое не подведет!

100 бед — один ответ

Возраст берет свое? Сначала «отобрал» рыбалку, потом велосипед, любимую дачу? А что дальше? А стоит ли отдавать, ведь теперь у Вас есть «Кремлетон»!

Первое, с чего нужно начать, — это позвоночник. Можно сказать, что он фундамент. Основной наш стержень, за который цепляются все остальные органы. Артриты, артрозы, остеохондроз — все они являются прямыми показаниями к применению аппликатора. Мучают головные боли (да-да, их причиной могут быть нарушения в шейном отделе)? «Ноют» колени по ночам? Обычный поход в магазин превращается в пытку? Одни Вы не справитесь, нужен надежный помощник! «Кремлетон» поможет снять боль, отечность, улучшить подвижность суставов. Вы будете удивлены, почему же раньше не пользовались им! Воздействие магнитным полем — это классика при лечении заболеваний опорно-двигательного аппарата. Не верите нам на слово—попробуйте сами. Результат просто шокирует!

Все болезни от нервов! Эта прописная истина знакома каждому. Магнитное поле снижает эмоциональное напряжение и улучшает сон. Учитывая это, «Кремлетон» применяют при лечении неврологических и нервно-психических расстройств. В наше неспокойное время, когда кругом одни стрессы, мы особенно уязвимы. Поэтому важно держать себя «в тонусе». Порадуйте свою нервную систему, подарите ей «Кремлетон»! Забудьте про тревожность. Усталость, синяки под глазами — все это не про Вас! Вот увидите, достаточно пройти всего один курс лечения, и мир заиграет для Вас новыми красками!

Думаете, повышенное давление нельзя держать под контролем? Ошибаетесь! Уже через две-три недели все может измениться! Ведь применение «Кремлетона» в области сердца способствует улучшению кровообращения, нормализации сердечного ритма, снижению артериального давления при гипертонии. Достаточно просто зафиксировать аппликатор на левом запястье, и не нужно вспоминать, где лежит тонометр. Он больше не понадобится. А родственникам и друзьям будете с гордостью говорить: «Хоть сейчас в космос!»

Кроме того, магнитное поле в несколько раз активирует работу всего организма человека на клеточном и молекулярном уровне. Под воздействием «Кремлетона» происходит омоложение организма в целом! Почувствуйте себя на пять, а то и десять лет моложе! Пусть все удивятся! С «Кремлетоном» Вы любому молодому фору дадите!

Что говорят эксперты?

Эксперты очень хорошо знакомы с возможностями магнитного поля. Сотни ведущих специалистов страны работают ради одной великой цели — чтобы Вы, те, кто сейчас держит в руках эту газету, не болели!

«Кремлетон» зарегистрирован Росздравнадзором и может применяться как терапевтическое средство в стационарах и амбулаториях. Но специально для Вас он был адаптирован для домашнего применения. Как же это удобно! Сколько писем с благодарностью мы получаем каждый день! Ведь не всем удается попасть в поликлинику когда надо, особенно одиноким людям. Сначала ведь нужно прийти и загодя записаться к нужному специалисту, потом отсидеть многочасовые очереди. Для многих — страшный сон наяву. Кто же протянет руку помощи в трудную минуту? С «Кремлетоном» у Вас появится домашний специалист по вашему здоровью—он должен быть в каждой семье! Не отказывайте себе в этом!

Понятно даже ребенку

Прибор эффективен, надежен и очень прост в эксплуатации. В комплект с аппликатором входит инструкция. Она написана настолько простым и доходчивым языком, что будет понятна даже ребенку.

Пользоваться «Кремлетоном» можно двумя способами:

1) Вы носите «Кремлетон» на шее как кулон на уровне солнечного сплетения для улучшения общего состояния организма. Вы удивитесь, как много дел успеете сделать за день! И даже шумные соседи не помешают Вашему сну «как у младенца».

2) А еще можно прикрепить аппликатор на больное место. И уже спустя пару часов Вы почувствуете себя значительно лучше! Человеку ведь так мало надо для счастья — чтобы ничего не болело!

С помощью аппликатора «Кремлетон» вы можете:

- снять воспаление при болях в суставах и радикулитах;
- избавиться от головной боли;
- нормализовать давление;
- снять стресс и усталость;
- избавиться от бессонницы.

Цена здоровья

Сколько денег Вы тратите на лекарства? Болезни вынуждают постоянно их покупать. Цены в аптеках растут. Даже самое лучшее лекарство — одноразовое. «Кремлетон» будет служить не менее десяти лет, для работы ему не нужны дополнительные источники энергии и батарейки. Он позволит максимально сократить Ваши расходы на привычные лекарства. Для пожилых людей это существенная экономия! Учитывая нестабильную экономическую ситуацию в стране, завод-производитель проводит беспрецедентную акцию! Только до 5 августа 2020 г. стоимость «Кремлетона» для Вас составит всего 1 790 рублей. Это 49 копеек в день! Вдумайтесь в эту цифру! 49 копеек за то, чтобы быть здоровым! За то, чтобы увидеть, как растут дети и внуки. За то, чтобы заниматься любимым делом, на которое сейчас не хватает сил. А что на кону? 49 копеек... Сделайте выбор в пользу «Кремлетона»! Такое выгодное предложение делают не каждый день. Говорят, на здоровье не экономят, но это как раз тот редкий случай, когда Вы можете это сделать! Не откладывайте решение Ваших проблем на потом. Поверьте, в вопросах здоровья время не лучший лекарь. Пока еще можно все поправить, не дожидайтесь осложнений. Позвоните по телефону федеральной линии и получите консультацию наших специалистов бесплатно.

Удачи Вам и Вашим близким!

Заказывайте «Кремлетон»

8-800-777-83-19

Консультация специалиста БЕСПЛАТНО!

433506, г.Димитровград, а/я 335, заказ И-43

В письме не забудьте указать ваш номер телефона

ОПЛАЧИВАЙТЕ, НЕ ВЫХОДЯ ИЗ ДОМА!

Оплатить заказ вы можете онлайн:
1. Уточните наличие товара и стоимость у оператора по тел.: **8-800-777-83-19.**
2. Откройте приложение на своем смартфоне и выберите «Оплата по QR-коду».
3. Наведите экран на **QR-код.** →
4. Введите сумму заказа и подтвердите оплату.

ВНИМАНИЕ!

Количество магнитных аппликаторов «Кремлетон» по льготной социальной цене ограничено. В связи с этим мы вынуждены ввести условие – не более одного аппликатора в одни руки! Торопитесь, пока «Кремлетон» есть в наличии.*

ООО «Продвижение», ОГРН 1197325010530, 433512, Ульяновская обл., г.Димитровград, пр.Ленина, д.23В, оф.1. Реклама 18+ *Акция действует с 24.06 по 05.08.2020 г. Специальная цена действует, пока товар есть в наличии. Количество ограничено.

ИМЕЮТСЯ ПРОТИВОПОКАЗАНИЯ. ПЕРЕД ИСПОЛЬЗОВАНИЕМ ОЗНАКОМЬТЕСЬ С ИНСТРУКЦИЕЙ.

право

Выше взнос

Для качественных заемщиков ставки по ипотеке будут падать

БАНК России снизит коэффициенты риска по ипотечным кредитам, тем самым высвободив капитал банков на 300 млрд рублей. Это расширит возможности банков по выдаче новых кредитов и будет способствовать снижению процентных ставок по ипотеке. От решения ЦБ наиболее выигрывают заемщики с низкой долговой нагрузкой (тратящие на обслуживание ипотеки не более 30—40% доходов) и высоким первоначальным взносом.

Без купюр

Верховный суд разрешил отдавать долги услугами

ДЕНЬГИ

Владислав Куликов

Пленум Верховного суда России утвердил постановление с разъяснениями положений Гражданского кодекса о прекращении обязательств.

«Вопросы исполнения обязательств приобретают особую актуальность в нынешнее время: у многих возникли экономические трудности и в судах ожидается рост споров, связанных именно с исполнением обязательств,— подчеркнул председатель правления Ассоциации юристов России Владимир Груздев.—Сейчас, когда мы постепенно возвращаемся к прежней жизни, наступает время взаиморасчетов. Эту тему можно назвать вечной. В период экономического роста и в период трудностей будут споры по соблюдению обязательств».

> Должник в счет долга может сделать что-то своими руками

По его словам, принятый документ детально разъясняет правовые механизмы, которыми могут воспользоваться должники, чтобы урегулировать свои отношения с кредитором.

Например, закон разрешает решить вопрос с помощью отступных. Как напомнил Верховный суд, «по соглашению сторон обязательство может быть прекращено предоставлением отступного—уплатой денежных средств или передачей иного имущества». При этом должник вполне может предложить сделать что-то своими руками в счет долга.

«Правила об отступном не исключают, что в качестве отступного будут выполнены работы, оказаны услуги или осуществлено иное предоставление»,—сказано в документе.

Проще говоря, чувствуешь, что вот-вот и платить станет невмоготу, можно идти к кредитору и предлагать отступные. Возможно, он согласится списать долг за вспаханный должником огород или штукатурку стен.

«Но, как поясняет постановление, если предложенное отступное не соответствует соглашению сторон, а при отсутствии специальных указаний в соглашении—обычно предъявляемым требованиям, кредитор вправе отказаться от приемки ненадлежащего отступного, предложенного должником, и воспользоваться средствами защиты, установленными законом или договором на случай нарушения первоначального обязательства,—говорит Владимир Груздев.—Иными словами, если должник попытается предоставить некачественную вещь, кредитор вправе ее отклонить».

У кредитора есть право отказаться брать «натурой». Допустим, в расчетах граждан с гражданами или компаний с компаниями иногда можно договориться об отступных в натуральной форме. Но вряд ли такое предложение будет интересно, скажем, банкирам. Как замечает советник Федеральной палаты адвокатов России Александр Боломатов, невозможно обязать банки принять имущество в качестве отступных.

«Все основания прекращения обязательств, за исключением ликвидации юрлица, являются предметом соглашения сторон,—сказал он.—Четкие законодательные установления и судебные позиции в данной сфере защищают стороны и стабильность оборота. Потому и нельзя обязать принять банк иное имущество, а не деньги, в качестве оплаты по кредиту без согласия на то банка. А банки крайне редко имеют дело с чем-то иным, кроме денег. У банков нет инфраструктуры для эффективной реализации, например, движимого имущества. Потому они не соглашаются с принятием в качестве исполнения по денежному обязательству движимого имущества».

В целом он назвал принятое постановление очень интересным и затрагивающим важную тему.

PHOTOXPRESS

«Нет зарплаты—нет алиментов!» Эта порочная связь может быть порвана на законодательном уровне.

Из папиного кармана

Алименты привяжут к МРОТ

ПРОЕКТ

Елена Христофорова

Статус «безработный» перестанет быть поводом для некоторых отцов платить мизерные алименты своим детям или не платить их вовсе.

Минюст предлагает закрепить на законодательном уровне минимальный размер алиментов. Это поможет разорвать порочную связь: нет зарплаты—нет и алиментов.

Сейчас идет работа над соответствующими положениями Семейного кодекса.

Как сообщил в разговоре с «РГ» представитель минюста, рассчитывать нижний порог алиментов будут исходя из прожиточного минимума на ребенка либо из минимального размера оплаты труда в каждом конкретном регионе.

Так, в Москве МРОТ составляет более 20 тысяч рублей. В регионах он немного ниже. Например, в Саратовской области это 12,5 тысячи рублей. В любом случае это существенно больше тех сумм, которые порою получает один из родителей (в подавляющем большинстве случаев—мать) на содержание ребенка.

Допустим, если отец сидит на пособии по безработице, то процент по алиментам вычитают из этой суммы. Нижний порог для безработных: 1,5 тысячи рублей. Но даже если папа имеет официальный доход, но получает не как топ-менеджер, а что-то в районе МРОТ, то, согласно Семейному кодексу, ребенку полагается 25 процентов. То есть если отцу в Саратове платят по минимуму, то ребенок получит около 3 тысяч рублей в месяц.

Конечно, такой порядок цифр вряд ли покроет половину даже самых скромных расходов на ребенка. В любом регионе страны.

Ровно 3 тысячи рублей и присылает по алиментам на сына бывший муж Галины. Ее пятилетний Максим мечтает научиться кататься на велосипеде — как соседские мальчишки.

«Но какой тут велосипед на такие алименты,—рассказывает мама,—если их банально не хватает на «прокорми» и «одень». В ответ на претензии папа Максима раньше вообще показывал нулевые декларации по доходам. Казалось бы — с безработного и взятки гладки. Но зачастую это профанация. «Бывший муж на самом деле—гендиректор собственной фирмы,—объясняет Галина.—Сейчас он придумал другой способ, как не платить реальную сумму от своих доходов: устроился сам к себе в фирму кассиром на оклад в 12 тысяч и платит алименты с этой суммы. И это при том, что папа Максима недавно купил себе новую машину, а до введения карантина активно ездил по заграницам. Но вот на велосипед сыну у него якобы «нет денег».

Как считает Дмитрий Шевелько, кандидат юридических наук, единственный способ заставить родителя платить адекватные деньги — установить такой же МРОТ, как и минимальный размер алиментов. Поэтому он полностью поддерживает законодательную инициативу минюста, добавляя, что такая гарантия станет защитой не только в условиях, когда один из родителей не работает.

«Сейчас у нас очень низкая культура ответственности за своего ребенка и уплаты алиментов,—рассказывает юрист.—Очень часто отцы не хотят платить нормальные алименты, поэтому скрывают свои доходы, имущество переписывают на родителей, братьев, сестер и т.д. На данный момент в этих случаях мать и ребенок не защищены». На практике история Галины и ее сына —одна из тысяч похожих. Изменить вопиющее положение дел смогут новые поправки. «МРОТ поставит человека перед выбором: либо ты открываешь доходы, либо тебя привлекут к ответственности, вплоть до уголовной»,—подчеркивает юрист.

С принятием нового закона достаточно будет прийти в суд, который выпишет приказ, и МРОТ будет автоматически вычтен с доходов отца. И только если эта сумма, рассчитанная по МРОТ, не покрывает реальные расходы на ребенка, то в суде можно просить увеличить размер алиментов, чтобы сохранить для ребенка прежний уровень обеспечения. Это позволяет сделать 83-я статья Семейного кодекса, над улучшением положений которой также сейчас работают в министерстве. Так что в конечном счете у матери будет выбор: либо получать определенный процент с зарплаты бывшего мужа, либо потребовать твердую сумму в размере МРОТ.

Скоро в продаже

№11/2020

Библиотечка «Российской газеты»

ЮРИДИЧЕСКАЯ ПОМОЩЬ: ВОПРОСЫ И ОТВЕТЫ. ВЫПУСК IV

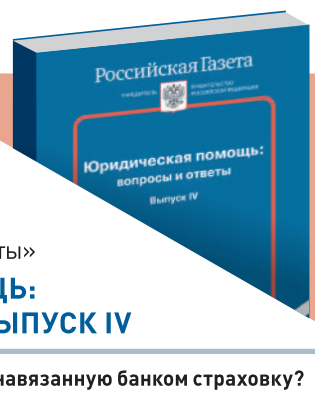

297 руб. с пересылкой

195 руб. в редакции (г. Москва, ул. Правды, д. 24, стр. 4)

- В каких заемщик может вернуть навязанную банком страховку?
- Может ли даритель требовать отмены договора дарения?
- Надо ли платить налог с продажи недостроенной квартиры?

Реквизиты для оплаты:
АО «Издательство «Российская газета», ИНН/КПП 7714010896/771401001, ОКПО 35258640, ОГРН 1057714039228, ПАО «Сбербанк», г. Москва, БИК 044525225, к/с 30101810400000000225, р/с 40702810438000015949
Укажите ваш адрес с индексом и название:
«Юридическая помощь: вопросы и ответы. Выпуск IV»

8 (499) 257 5247 | bibliotechka.rg.ru bibliotechka@rg.ru

Прием редакционной подписки осуществляет АО «Издательство «Российская газета»: 127137, г. Москва, ул. Правды, д. 24, стр. 4

реклама 16+

Сохранили бабушек

Москва защитила пожилых от COVID лучше других столиц

МОСКВИЧЕЙ старше 65 лет, заразившихся коронавирусом, в разы меньше, чем пенсионеров в других столицах мира, утверждает международная компания The Boston Consulting Group. Она проанализировала данные о заболеваемости пожилых граждан коронавирусом в 15 мировых столицах и заявила, что в Москве их доля составляет 16%, что на 31% меньше, чем в Италии, на 13% меньше, чем в Швейцарии, и на 11% — чем в Германии.

Сиделка со столичной пропиской

Москвички, которые приобрели эту профессию, без работы не остаются

ЗАНЯТОСТЬ

Ангелина Зеленькова

Хорошую сиделку всегда было найти непросто. Ни престижа у этой профессии нет, ни денег особых с ее помощью не заработаешь. Сил же и терпения, чтобы ухаживать за больным человеком, нужно немало. Вот и считается, что берутся за это лишь от безысходности, когда не получается найти другую работу. Изменить представление об этой профессии взялся центр занятости «Моя карьера». Он обучает новым навыкам москвичей старше 50 лет.

Женщина-гастарбайтер, нередко работающая в нашей стране нелегально. Ни патента у нее, ни регистрации. Таков типичный портрет московской сиделки. Как правило, договорные отношения с ней основываются на честном слове. Нанимают ее чаще как домработницу. Такая сиделка в любой момент может уйти, прихватив ключи от квартиры и оставив беспомощного подопечного одного и даже в опасном положении.

ISTOCKPHOTO.COM

90 процентов обученных сиделок находят работу в течение двух недель.

Но потребность-то в сиделках — квалифицированных, ответственных, в городе, где каждый четвертый житель пенсионного возраста, огромная. Вот и запустили центр занятости «Моя карьера» и Школа патронажного ухода «Внимание и забота» бесплатную программу подготовки дополнительного профессионального образования и трудоустройства сиделок. Берут в школу исключительно москвичей старше 50 лет, которым сложно найти работу. Идут пока только женщины. Уже более ста прошли трехмесячное (250 часов) обучение. Их научили относиться к специальности как к профессии, а не как к разовой подработке. «Основное отличие наших выпускников в том, что они всегда заключают договор, в котором прописаны права сторон», — рассказала «РГ» координатор проекта Елена Сухачева.

Кормление, умывание и купание больных или пожилых, их транспортировка, смена постельного и нательного белья, уборка и готовка... Кажется, ничего сложного. А если подопечный лежачий, да еще и весит больше 100 килограммов? Тут при уходе нужна немалая сноровка. Еще сиделка должна уметь оказать медпомощь. Поставить катетер, трахеостому, капельницу, обработать рану и пролежни. Уметь поддержать подопечного добрым словом тоже дорогого стоит.

«Важно, что прошедшие курс обучения выбирают профессию сиделки осознанно, а работодатели, нанимающие наших выпускников, получают высококвалифицированный и мотивированный персонал, причем многих присматривают еще на стадии обучения», — добавила Виктория Маркова, руководитель программы «5.0» в «Моей карьере».

Для 90 процентов выпускников «Моей карьеры» в течение двух недель находят работу. Их с удовольствием берут в штат более тысячи городских и частных патронажных учреждений: пансионаты, фонды, психоневрологические интернаты, пансионаты для ветеранов войн, геронтологические центры и другие. Можно устроиться с выходом каждый день, а можно — раз в неделю. Час работы стоит от 300 до 600 рублей, сутки — 1500 — 2000 рублей. Есть и с проживанием, оплачивается от 50 тысяч рублей в месяц.

63-летняя Татьяна Анатольевна Яковенко в Москву приехала из Ульяновска помогать дочке с воспитанием внуков. Но детишки не отнимали много времени, поэтому пенсионерка решила найти подработку. «Первое, что пришло в голову — пойти сиделкой. Но у меня больная спина, и я побоялась, что не справлюсь с «тяжелыми» больными. От знакомой узнала, что есть школа, где учат правильному уходу, я и решила сначала подучиться. Скажу честно, навыки получила бесценные», — призналась Татьяна Анатольевна. После курсов с профессиональным сертификатом на руках работа для нее нашлась сразу в патронажной службе «Близкие люди». «Конечно, нужно терпение, если его нет, лучше и не пробовать работать», — говорит она.

Новый препарат от боли в суставах в аптеках Москвы

Тизоль® уменьшает боль и скованность в суставах в 2 раза. Секрет его эффективности — проникновение глубоко в сустав.

Даже лучшие мази и кремы могут быть недостаточно эффективны из-за того, что они плохо проникают в кожу.

Наша кожа – мощный барьер, который задерживает 99% всех веществ, которые на неё попадают. Поэтому лекарства не могут сработать по максимуму, кожа их просто не пропускает.

Проникает в сустав на глубину 6 сантиметров

30 лет назад в СССР был открыт препарат Тизоль®, который проникает в кожу на глубину 6 см. Через 30 минут после нанесения, содержание Тизоль® внутри сустава увеличивается в 10 раз.*

Тизоль® оказывает 6 лечебных эффектов: уменьшает боль и воспаление в суставах, снимает отеки и покраснения, борется с инфекцией и заживляет раны на коже.*

8 полезных эффектов от применения Тизоль®

У пациентов, получавших гель Тизоль® вместе с обычным лечением, получены следующие результаты:

1. Уменьшение боли в спине и суставах в 2 раза;
2. Уменьшение времени утренней скованности с 2,5 часов до 1 часа;
3. Уменьшение силы утренней скованности на 30%;
4. Уменьшение болезненности суставов при массаже на 37%;
5. Увеличение силы хвата в 1,5 раза;
6. Уменьшение боли в ответ на плохую погоду у 90% пациентов;
7. Уменьшилась неуверенность при спуске/выходе из обещественного транспорта у 56% пациентов;
8. Исчезли затруднения при подъеме по ступенькам у 66% пациентов.**

ВРАЧИ ПОЛОЖИТЕЛЬНО ОЦЕНИВАЮТ ЛЕЧЕНИЕ С ТИЗОЛЬ В 75,9% СЛУЧАЕВ**

Безопасен для желудка при длительном лечении

Тизоль® разрешен к применению в любом возрасте, даже у детей. Препарат не токсичен, безопасен для желудка и не вызывает кровотечений, даже при долгом лечении.***

Проверен в научных центрах России

Тизоль® был испытан в 3х крупных центрах по борьбе с болезнями суставов: Волгоградский научно–исследовательский центр ревматологии, Уральская государственная медицинская академия и Федеральный научно–исследовательский институт ревматологии.

Маленькой упаковки 10 граммов хватит на месяц

Тизоль® выпускается в виде чистого лекарства. В нём нет примесей, кремовой основы, вазелина и каких-либо вспомогательных веществ. Поэтому тюбик 10 граммов может содержать больше лекарства, чем мази в упаковках 50 и 100 граммов.

Для одного применения достаточно капли размером со спичечную головку. Тизоль® не нужно наносить обильно. На область поясницы или колена достаточно капли Тизоль®.

Выгодная цена месяца лечения. В аптеках Тизоль® продается по цене 500–550 рублей. Эта цена сопоставима с обычными кремами и мазями.

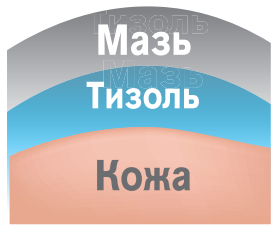

Применяйте Тизоль® вместе с Вашим кремом

Максимальный эффект дают комбинации Тизоль® с другими мазями и кремами для суставов – диклофенак, ибупрофен, кетопрофен.
Нанесите на больной сустав Тизоль®, а потом сверху Ваш крем. Такой способ принесёт долгожданное облегчение и вернёт комфорт суставам.

- 28 наград и патентов в России.
- 14 диссертаций, 4 докторские.
- Звание «Заслуженный изобретатель России» за открытие Тизоль®.

Тизоль® в наличии и под заказ в аптеках Москвы:

ПЛАНЕТА ЗДОРОВЬЯ — Справочная аптек: 8(495)369-33-00

Стольники Аптеки, сеть социальных аптек — Справочная аптек: 8(800)555-11-15

ЗДОРОВ.ру сеть аптек — Справочная аптек: 8(495)363-35-00

Неофарм — Справочная аптек: 8(495)585-55-15

Сеть аптек ЭкономЪ 8(495)155-09-09 | Аптеки Столицы 8(495)974-79-22 | АСНА 8(495)223-34-03

С доставкой в аптеку:

Закажите с доставкой в аптеку 8-800-700-8888

Горячая линия производителя: 8(800)201-7287

Закажите с доставкой в аптеку 8-800-250-2426

Сайт — tisolium.ru
Наш инстаграм _tizol_

Реклама

*А.С. Емельянов и соавторы. О возможностях лекарственного препарата Тизоль® для использования в различных областях медицины и фармации // «Новые технологии в медицине и фармации. Тизоль®». – Екатеринбург, 2010. – с. 7-19. ** Л.А. Соколова. Тизоль и его применение в локальной терапии ревматоидного артрита. // Научная ревматология. №3. 2002 год. – с. 38-42. Р.М. Балабанова. Опыт применения Тизоль для локальной терапии ревматоидного артрита. // Научно-практическая ревматология №3. 2004 год. С. 37-41. Т.Б. Меньшикова. Углекислосероводородные ванны и местная фармакотерапия гелем Тизоль в лечении гонартроза. // Актуальные проблемы современной ревматологии. Сборник научных работ. Волгоград. 2012. С. 70-73. *** Официальная инструкция по применению лекарственного препарата Тизоль. Перед использованием необходимо ознакомиться с инструкцией по применению препарата Тизоль®. Рег. уд: Р N001667/01. ООО «Олимп». ОГРН 1026605252850. 620075 Екатеринбург, ул. Бажова, 79, офис, 315. +7 (343) 350-00-87

ИМЕЮТСЯ ПРОТИВОПОКАЗАНИЯ. ПЕРЕД ПРИМЕНЕНИЕМ ПРОКОНСУЛЬТИРУЙТЕСЬ СО СПЕЦИАЛИСТОМ.

москва. событие

Проверка на честность

Участникам электронного голосования позвонят из штаба

РУКОВОДИТЕЛЬ штаба по наблюдению за электронным голосованием Владимир Чернецкий сообщил, что зарегистрировавшихся для голосования москвичей проверят с помощью выборочного обзвона. «Мы ставим перед собой высокую планку по контролю за чистотой голосования. Планируем обзвонить 5 тысяч человек»,—сказал он. У москвичей будут спрашивать, действительно ли они выразили желание проголосовать онлайн.

Голоса идут в онлайн

Как в столице дистанционно проголосовать по поправкам к Конституции

РАКУРС

Максим Милославский

В Москве стартует электронное голосование по поправкам к Конституции. Отдать свой голос дистанционно предпочли более миллиона горожан. Сделать выбор они смогут в любой из семи дней—с 25 июня по 1 июля, в течение которых продлится онлайн-плебисцит. Пошаговую инструкцию, как голосовать через интернет, читайте в материале «РГ».

КАК ПРОГОЛОСОВАТЬ ДИСТАНЦИОННО ПО ПОПРАВКАМ В КОНСТИТУЦИЮ

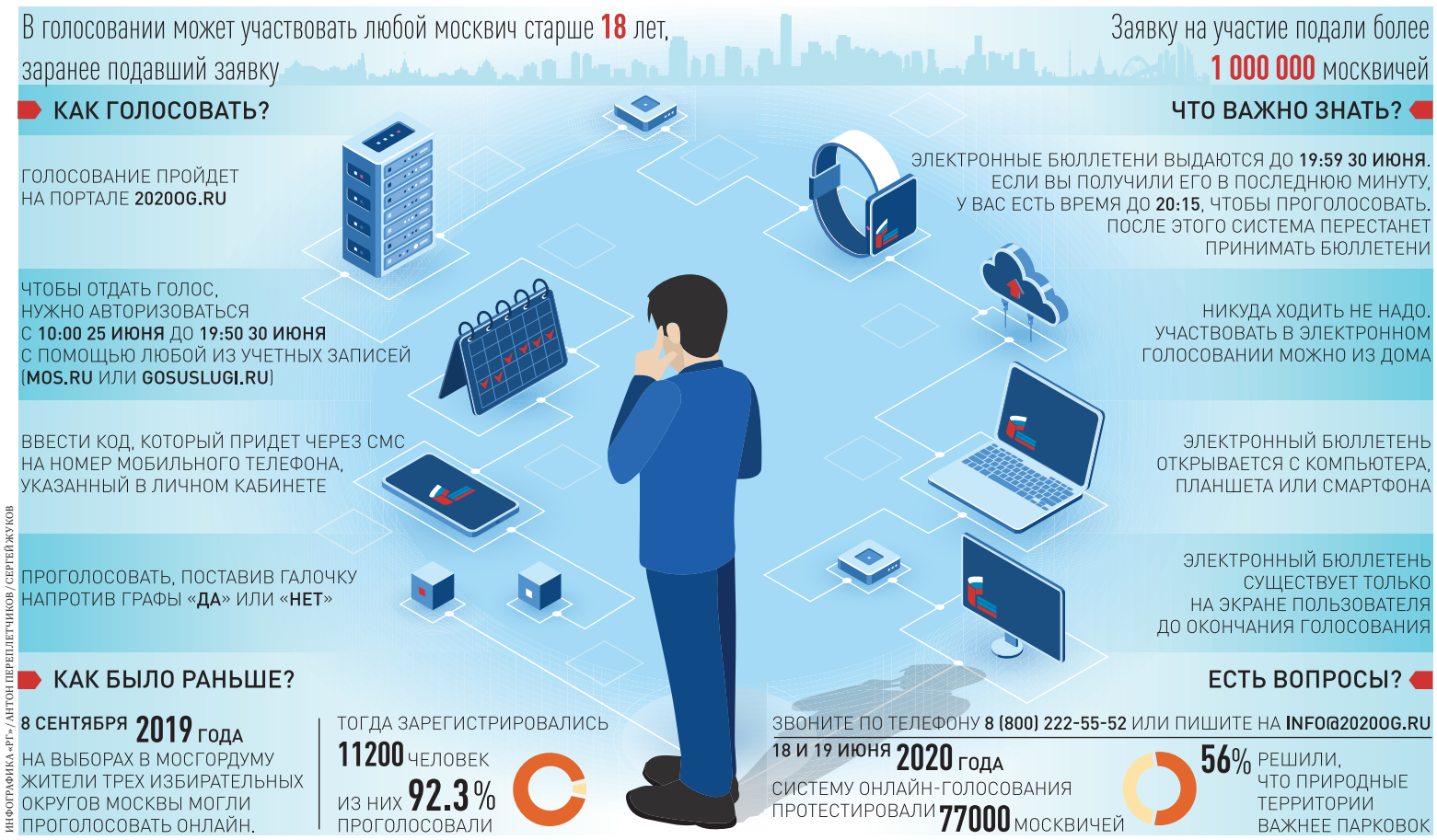

ИНФОГРАФИКА «РГ»/АНТОН ПЕРЕПЛЕТЧИКОВ/СЕРГЕЙ ЖУКОВ

Выбор на расстоянии

Сделать дистанционный выбор без посещения избирательного участка могут москвичи с постоянной столичной регистрацией, заранее подавшие заявку. Их после проверки занесли в список участников онлайн-голосования. Это нужно, чтобы исключить возможность повторного волеизъявления уже на традиционном участке. К электронному голосованию допущены чуть более 1 миллиона 51 тысячи человек. Отклонено по разным причинам более 87 тысяч заявлений. Например, некоторые горожане отправляли заявления два раза—одно с помощью портала mos.ru, другое—через gosuslugi.ru. А некоторые отзывали свои заявки сами, решив сделать выбор в пользу другого способа голосования.

Существенный же плюс дистанционного голосования — идти никуда не нужно. Тем более коронавирусная инфекция еще не побеждена и лишний раз контактировать с незнакомыми людьми лучше не стоит. Отдать голос можно, не меняя собственных планов. Например, из дома, или прогуливаясь в парке, или отдыхая на берегу озера. Главное—не забыть захватить с собой смартфон, планшет или ноутбук с доступом в интернет. И запомнить несколько простых шагов.

Итак, в удобное время, с 10.00 25 июня до 19.50 30 июня, нужно авторизоваться на портале 2020og.ru через учетную запись mos.ru или gosuslugi.ru. Затем надо подтвердить личность, чтобы получить доступ к электронному бюллетеню. Для этого система отправит СМС с кодом на номер, указанный в личном кабинете. Его и нужно будет ввести в окошко, которое появится на экране. После этого высветится бюллетень — можно голосовать. Принцип такой же, как и на обычном избирательном участке, — нужно поставить галочку напротив графы «Да» или «Нет». Как только сделаете выбор, на экране появится надпись: голос учтен.

Важно помнить, что электронные бюллетени выдаются до 19.59 30 июня. Если вы получили его в последнюю минуту, есть время до 20.15, чтобы сделать свой выбор. После этого система отключится и перестанет принимать бюллетени.

Взлому не подлежит

Единственное, что угрожает электронному голосованию, это возможная хакерская атака. Но эта вероятность крайне мала, поскольку электронный бюллетень передается по закрытому каналу связи. Здесь применяется одна из самых прозрачных и безопасных технологий—блокчейн. Ее можно сравнить с электронным дневником. Допустим, у него есть копии, доступ к которым есть у педагогов, школьников, родителей. Когда кто-то оставляет запись, она отражается во всех копиях. Если же ученик пытается удалить страницу с плохой оценкой, учителя и родители не позволят ему это сделать. Точно так же устроен блокчейн: у каждого бюллетеня есть уникальный номер, они хранятся в порядке этой нумерации. Плюс они зашифрованы. У блокчейн-сети нет единого сервера: чтобы изменить информацию в части бюллетеней, нужно получить одобрение большинства участников Сети. Поэтому цепочку практически невозможно взломать.

> Цепочку электронного голосования практически невозможно взломать, а его результаты невозможно подделать

Электронный бюллетень существует только на экране пользователя до окончания голосования. Информация не сохраняется ни в браузере пользователя, ни на сервере администратора. Результат прямиком уходит в блокчейн-систему. Это как в метро: турникет лишь проверяет, есть ли у пассажира право прохода, а куда он едет—никому не известно.

Голоса подсчитают в блокчейн-сети — это позволит обеспечить безопасность данных. Если потребуется, их перепроверят традиционным способом и сравнят с результатами технологии блокчейна. Для этого электронные бюллетени будут распечатывать по мере поступления голосов.

Опыт из смартфона

Москва уже знакома с электронным голосованием: осенью прошлого года таким способом горожане выбирали депутатов Мосгордумы. Проголосовать онлайн могли жители трех избирательных округов. Явка тогда превысила 90%, в то время как на обычные избирательные участки пришли 21,77% избирателей. Электронные выборы тогда привлекли и немало молодежи.

А в декабре 2019 года жители Троицка решили, где разместится конечная станция Коммунарской линии метро. Голосование было доступно только онлайн и прошло без сбоев. Участвовать могли жители города от 16 лет (с постоянной регистрацией в Троицке). Для участия в голосовании зарегистрировались 4,7 тыс. человек, почти все они высказали свое мнение (96,3%) и решили, что в их городе будет две станции метро: на Калужском шоссе и Октябрьском проспекте. Их планируют открыть в 2024—2025 годах.

Онлайн-платформу же для предстоящего голосования по Конституции 18 и 19 июня протестировали более 77 тысяч москвичей. Тест прошел без сбоев. Систему взломать никому не удалось. Участникам предложили ответить на вопрос, что нужнее для москвичей — дополнительные парковочные места или новые зеленые насаждения. Защитники экологии одержали победу над автомобилистами: 56% против 44%.

КСТАТИ

Есть вопросы?

Звоните по телефону: 8 (800) 222-55-52 или пишите на info@2020og.ru.

ПРЯМАЯ РЕЧЬ

Аскольд Запашный,
народный артист России, дрессировщик

—Те, кто считает, что классический вариант избирательного процесса больше подвержен фальсификациям и подтасовкам, конечно, воспользуются электронным голосованием. Это их право, и, собственно говоря, возможность альтернативы в данном вопросе очень кстати. Двойной подход—верное решение.

Геннадий Сухих,
директор ФГБУ «Национальный медицинский исследовательский центр акушерства, гинекологии и перинатологии имени академика Кулакова»

—Сейчас такое время, что электронное голосование—это такая вещь, которая для молодежи подходит блестяще. И это поможет тому, чтобы не было никаких сомнений, что результаты абсолютно совпадают с реальностью. Может, это замечательный шаг вперед и шаг к абсолютной точности подсчета голосов.

ТЕМ ВРЕМЕНЕМ

Билет в подарок

Участники онлайн-голосования присоединятся к программе «Миллион призов». С 25 по 30 июня компьютер методом случайного отбора определит победителей, которые получат СМС с результатами розыгрыша и уникальным кодом. Его нужно будет ввести в специальное поле (активировать) на странице программы—ag-vmeste.ru. Победителям начислят баллы, которые на том же сайте обмениваются на поощрения: скидки в магазины, билеты в кино, театры, музеи. Сделать это можно будет с 26 июня по 31 декабря.

«Теленеделя» является неотъемлемой частью
«Российской газеты – Неделя»

теленеделя 29–5

Июнь — Июль

В телепрограмме возможны изменения по независящим от редакции причинам

Коллекция «Фабрики звезд»

К 25-летию Первого канала в эфир выходит программа «Фабрика звезд. Лучшее». Это — юбилейный выпуск музыкального реалити —памятные выступления звезд разных сезонов: Юлия Савичева, Полина Гагарина, Елена Темникова, Юлия Михальчик, Ирина Дубцова, Стас Пьеха, Тимати Дмитрий Колдун, Марк Тишман и других. Юрий Аксюта, главный продюсер музыкальных и развлекательных программ Первого канала: «Это коллекция знаменитых эпизодов из истории «Фабрики звезд» - российской версии одного из самых культовых телеформатов в мире. Премьера «Фабрики» в 2002 произвела эффект разорвавшейся бомбы, на проекте в разные годы работали сильнейшие музыкальные продюсеры, а выпускники «Фабрики» стали настоящими звездами».

ПЕРВЫЙ КАНАЛ, 3 июля, **21:30**

Красота и характер

Премьера документального фильма «Любовь Полищук. Гадкий утенок» — на канале «ТВ Центр». Любовь Полищук была фантастически красивой женщиной, но сама страшно стеснялась большого роста, размера ноги, и внешностью своей с детства была недовольна. Провинциальная мать-одиночка, приехавшая покорять Москву, мыкалась по убогим углам и в итоге отдала ребенка в интернат. Долго не могла получить интересных ролей, ей не везло в личной жизни. Особо больно ударил по ней долгий роман с известным женатым режиссером, который так и не решился на развод со своей звездной супругой. Вся короткая жизнь актрисы была мучительной борьбой с комплексом «гадкого утенка», которого не ценят и не понимают...

ТВ ЦЕНТР, 30 июня, **23:05**

Искусство танца

Лидия Вележева, Михаил Ефремов, Алексей Серебряков, Мария Порошина, Нина Усатова и Сергей Шакуров — эти и другие актеры снялись в сериале «Березка» о легендарном танцевальном ансамбле, повтор которого состоится на канале «Россия1». События в фильме разворачиваются в середине 80-х годов. В центре истории — судьбы трех танцовщиц «Березки». Провинциалка Варя живет в глубокой бедности с больным отцом. Однажды, увидев по телевизору выступление «Березки», девушка «заболевает» танцами и, накопив денег, отправляется в столицу... Лена — девушка из богатой профессорской семьи. Красавица Эдита выросла на глухом хуторе в Эстонии.... Каждой из них предстоит проложить свою дорогу к большой сцене.

«РОССИЯ 1», 29 июня, **21:20**

Талант Клары Лучко

1 июля исполнилось бы 95 лет одной из самых красивых актрис российского кино — Кларе Лучко. Ею восхищались Пабло Пикассо и Фернан Леже, но сама Клара Степановна к славе всегда относилась шутя. На вопрос, как удаётся сохранить красоту, Клара Лучко отвечала: «Нужно много работать, не завидовать и не желать никому зла». Прославила Лучко роль казачки Даши Шелест в фильме «Кубанские казаки». Зрители любят ее роли в таких картинах, как «Ларец Марии Медичи», «Мы, нижеподписавшиеся», «Ференц Лист» и других. К 95-летию со дня рождения Клары Лучко смотрите на телеканале «Россия К» — художественный фильм «Цыган», с 29 июня по 2 июля в 21:20 и в повторе с 29 июня по 2 июля в 08:20, и программу «Линия жизни», 1 июня в 20:30.

«РОССИЯ К», 29 июня по 2 июля, **21:20**

понедельник 29 июня

ПЕРВЫЙ КАНАЛ

05.00 → **09.25** Телеканал «Доброе утро».
09.00 → **03.00** Новости.
09.55 «Модный приговор» (6+).
10.55 «Жить здорово!» (16+).
12.00 → **15.00** Новости (с субтитрами).
12.15 → **17.00, 01.00, 03.05** «Время покажет» (16+).
15.15 «Давай поженимся!» (16+).
16.00 → **04.15** «Мужское / Женское» (16+).
18.00 Вечерние новости (с субтитрами).
18.40 «На самом деле» (16+).
19.40 «Пусть говорят» (16+).
21.00 «Время».
21.30 ▼ «Знахарь» (S) (16+).
22.25 «Док-ток» (16+).
23.25 «Вечерний Ургант» (S) (16+).
00.00 «Познер» (16+).
03.30 «Наедине со всеми» (16+).

15.15 «Давай поженимся!».

21.30 «Знахарь».

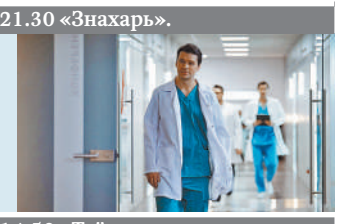

РОССИЯ 1

05.00 → **09.30** «Утро России».
09.00 → **14.30, 21.05** Вести. Местное время.
09.55 «О самом главном». Ток-шоу (12+).
11.00 → **14.00, 17.00, 20.00** Вести.
11.30 «Судьба человека с Борисом Корчевниковым».
12.40 → **18.40** «60 Минут». Ток-шоу (12+).
14.50 → **02.00** ▼ «Тайны следствия».
17.15 «Андрей Малахов. Прямой эфир» (16+).
21.20 ▼ «Берёзка» (12+).
23.40 «Вечер с Владимиром Соловьёвым» (12+).

09.00 Вести. Местное время.

11.30 «Судьба человека».

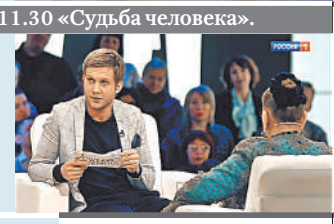

14.50 «Тайны следствия».

ТВ ЦЕНТР

06.00 «Настроение».
08.15 ● «Первый эшелон» (12+).
10.35 «Короли эпизода. Станислав Чекан» (12+).
11.30 → **14.30, 17.50, 22.00** События.
11.50 ● «Она написала убийство» (12+).
13.40 → **05.10** «Мой герой. Анастасия Стоцкая» (12+).
14.50 Город новостей.
15.05 → **03.40** ● «Пуаро Агаты Кристи» (12+).
17.00 «Хроники московского быта. Сталин и чужие жены» (12+).
18.10 ● «Три в одном» (12+).
22.35 «Война теней». Специальный репортаж (16+).
23.05 → **01.35** «Знак качества» (16+).
00.00 События. 25-й час.
00.30 Петровка, 38 (16+).
00.45 «Полезная покупка» (16+).
00.55 «90-е. Золото партии» (16+).
02.15 «Малая война и большая кровь». Док. фильм (12+).
03.00 «Ворошилов против Тухачевского. Маршал на заклание». Док. фильм (12+).

18.10 «Три в одном».

НТВ

05.10 ▼ «Москва. Три вокзала» (16+).
06.00 «Утро. Самое лучшее» (16+).
08.00 → **10.00, 13.00, 16.00, 19.00, 23.40** Сегодня.
08.25 ▼ «Мухтар. Новый след» (16+).
09.25 → **10.25, 02.45** ● «Морские дьяволы» (16+).
13.25 Обзор. Чрезвычайное происшествие.
13.50 «Место встречи». «ДНК» (16+).
16.25
18.30 → **19.40** ● «Пёс» (16+).
21.30 ● «Алекс Лютый» (16+).
23.50 «Поздняков» (16+).
00.00 ▼ «Шелест. Большой передел» (16+).
01.55 «Мы и наука. Наука и мы» (12+).
03.40 ▼ «Под прицелом» (16+).

21.30 «Алекс Лютый».

01.55 «Мы и наука. Наука и мы».

РОССИЯ К

06.30 «Письма из провинции». Карелия (*).
07.00 «Легенды мирового кино». Д. Николсон.
07.30 → **19.30** Ступени цивилизации (*)
08.20 → **21.20** ● «Цыган» (*).
10.00 «Наблюдатель».
11.00 → **23.15** ● «Белое, красное и...» «Испания. Тортоса». Док. фильм (*).
12.35 Academia. Н. Басовская. «Карл VII и Жанна д`Арк». 1-я лекция.
13.05
13.55 → **20.40** «Абсолютный слух».
14.35 К 270-летию театру драмы имени Ф. Волкова. Спектакль «Месяц в деревне». Постановка Е. Марчелли. 2018 год.
17.15 → **00.50** Исторические концерты. Международный фестиваль «Кремль музыкальный».
18.00 «Полиглот». Испанский с нуля за 16 часов! №1.
18.45 «Заметки на полях судьбы» Док. сериал.(*).
19.15 Открытый музей.
20.25 «Спокойной ночи, малыши!»
23.00 Красивая планета.
01.30 «Борис Рыцарев. По ту сторону сказки». Док. фильм (*).
02.10 «Кто придумал ксерокс?» Док. фильм (*).

(*) — программы, содержащие скрытые субтитры. Стр. 888 телетекста.

ОТР

00.45 → **05.30** «Жил-был дом. Сретенский 6/1. Девять историй об одном доме».
01.10 → **16.00, 01.10** ▼ «Розыск» (16+).
02.00 ▼ «Детективное агентство «Иван да Марья». «Дело о чёрном маскараде» (16+).
03.30 → **18.30, 04.20** «Домашние животные с Григорием Манёвым» (12+).
03.55 → **16.45** «Медосмотр» (12+).
04.05 «Гамбургский счёт» (12+).
04.35 «Культурный обмен». И. Золотовицкий (12+).
05.15 «Как крот раздобыл себе штанишки» М/ф.
06.00 → **11.00, 17.05, 23.50** Док. фильм «Чувство прекрасного». «Универсальная красота» (12+).
07.00 «Большая страна: в деталях» (12+).
07.05 → **22.00** ▼ «Волчье солнце» (12+).
09.00 → **15.05** «Календарь» (12+).
09.40 → **15.45** «Среда обитания» (12+).
09.50 ● «Последнее лето детства».
12.00 → **13.00, 15.00, 17.00, 18.00, 20.00** Новости.
12.05 → **13.15, 19.00, 20.20, 02.00** Информационная программа «ОТРажение».
18.05 «Имею право!» (12+).
00.45 «Жил-был дом. Шахматный дом на Гоголевском». Док. фильм (12+).

вторник 30 июня

▼ сериал ● фильм

ПЕРВЫЙ КАНАЛ

05.00 → **09.25** Телеканал «Доброе утро».
09.00 Новости.
09.55 «Модный приговор».
10.55 «Жить здорово!» (16+).
12.00 → **15.00** Новости (с субтитрами).
12.15 → **17.00, 01.00** «Время покажет» (16+).
15.15 «Давай поженимся!» (16+).
16.00 → **04.45** «Мужское / Женское» (16+).
18.00 Вечерние новости (с субтитрами).
18.40 «На самом деле» (16+).
19.40 «Пусть говорят» (16+).
21.00 «Время».
21.30 ▼ «Знахарь» (S) (16+).
22.25 «Док-ток» (16+).
23.25 «Вечерний Ургант» (S) (16+).
00.00 «Право на справедливость» (16+).
03.15 «Наедине со всеми» (16+).

10.55 «Жить здорово!».

23.25 «Вечерний Ургант».

РОССИЯ 1

05.00 → **09.30** «Утро России».
09.00 → **14.30, 21.05** Вести. Местное время.
09.55 «О самом главном». Ток-шоу (12+).
11.00 → **14.00, 17.00, 20.00** Вести.
11.30 «Судьба человека с Борисом Корчевниковым».
12.40 → **18.40** «60 Минут». Ток-шоу (12+).
14.50 → **02.00** ▼ «Тайны следствия».
17.15 «Андрей Малахов. Прямой эфир» (16+).
21.20 ▼ «Берёзка» (12+).
23.40 «Вечер с Владимиром Соловьёвым» (12+).

05.00 «Утро России».
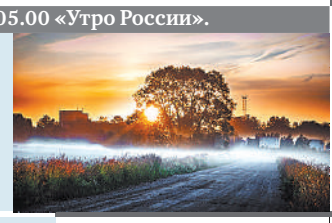

11.00 Вести.

17.15 «Андрей Малахов. Прямой эфир».

ТВ ЦЕНТР

06.00 «Настроение».
08.15 «Доктор И...» (16+).
08.45 ● «Суета сует» (6+).
10.35 «Галина Польских. Под маской счастья». Док. фильм (12+).
11.30 → **14.30, 17.50, 22.00** События.
11.50 ● «Она написала убийство» (12+).
13.40 → **05.10** «Мой герой. Владимир Фекленко» (12+).
14.50 Город новостей.
15.05 → **03.40** ● «Пуаро Агаты Кристи» (12+).
17.00 «Хроники московского быта. Кремлевские жены-невидимки» (12+).
18.15 ● «Три в одном» (12+).
22.35 «Осторожно, мошенники! Налетчики-водопроводчики» (16+).
23.05 → **01.35** «Любовь Полищук. Гадкий утёнок». Док. фильм (16+).
00.00 События. 25-й час.
00.30 Петровка, 38 (16+).
00.45 «Полезная покупка» (16+).
00.55 «Прощание. Виталий Соломин» (16+).
02.15 «Ракеты на старте». Док. фильм (12+).
02.55 «Брежнев против Косыгина. Ненужный премьер». Док. фильм (12+).
05.50 «Ералаш» (6+).

НТВ

05.10 ▼ «Москва. Три вокзала» (16+).
06.00 «Утро. Самое лучшее» (16+).
08.00 → **10.00, 13.00, 16.00, 19.00, 23.40** Сегодня.
08.25 ▼ «Мухтар. Новый след» (16+).
09.25 → **10.25, 02.35** ● «Морские дьяволы» (16+).
13.25 Обзор. Чрезвычайное происшествие.
13.50 «Место встречи». «ДНК» (16+).
16.25
18.30 → **19.40** ● «Пёс»(16+).
21.30 ● «Алекс Лютый» (16+).
23.50 ▼ «Шелест. Большой передел» (16+).
03.40 ▼ «Под прицелом» (16+).

18.30 «Пёс».

23.50 «Шелест. Большой передел».

РОССИЯ К

06.30 «Письма из провинции». Углич (Ярославская область) (*).
07.00 «Легенды мирового кино». А. Назимова.
07.30 → **19.30** Ступени цивилизации (*)
08.20 → **21.20** ● «Цыган» (*).
09.40 → **17.00** Красивая планета. «Наблюдатель».
10.00
11.00 → **23.15** ● «Море внутри».
13.05 Academia. Н. Басовская. «Карл VII и Жанна д`Арк». 2-я лекция.
13.55 → **20.40** «Абсолютный слух».
14.35 Спектакль Театра Российской армии «Сердце не камень». 2002 год.
17.15 → **01.20** Исторические концерты. Международный фестиваль «Кремль музыкальный».
18.00 «Полиглот». Испанский с нуля за 16 часов! №2.
18.45 «Заметки на полях судьбы». Док. сериал (*).
19.15 Открытый музей.
20.25 «Спокойной ночи, малыши!»
22.45 «Дом архитектора». Авторский проект И. Коробьиной. «Дом восходящего солнца» (*).
02.00 «Татьяна Пилецкая. Хрустальные дожди». Док. фильм (*).
02.35 «Путешествие муравья». «Великолепный Гоша». М/ф для взрослых.

ОТР

04.50 «За дело!» (12+).
05.30 «Жил-был дом. Шахматный дом на Гоголевском». Док. фильм (12+).
06.00 → **11.00, 17.05, 23.50** Док. фильм «Великие шедевры строительства». «Лурд, огромный санктуарий».
07.00 «Большая страна: в деталях» (12+).
07.05 → **22.00** ▼ «Волчье солнце» (12+).
08.50 → **16.45** «Медосмотр» (12+).
09.00 → **15.05** «Календарь» (12+).
09.40 → **15.45, 18.45** «Среда обитания» (12+).
09.50 ● «Последнее лето детства».
12.00 → **13.00, 15.00, 17.00, 18.00, 20.00** Новости.
12.05 → **13.15, 19.00, 20.20** Информационная программа «ОТРажение».
16.00 → **01.10** ▼ «Розыск» (16+).
18.05 «Культурный обмен». И. Золотовицкий (12+).
00.45 «Жил-был дом. Девять статусов Таврического дворца». Док. фильм.
02.00 ● «Старший сын».
04.20 «Домашние животные с Григорием Манёвым» (12+).

09.50 «Последнее лето детства».

среда 1 июля

ПЕРВЫЙ КАНАЛ

06.00 → **09.00** Новости.
06.10 → **09.25** Телеканал «Доброе утро».
10.20 «Байкал. Новый ковчег» (12+).
11.20 → **12.20** «Видели видео?» (6+).
12.00 → **15.00** Новости (с субтитрами).
14.20 → **15.20** ● «Весна на Заречной улице» (12+).
16.25 → **18.20** Творческий вечер А. Пахмутовой (S) (12+).
18.00 Вечерние новости (с субтитрами).
19.00 ● «Бриллиантовая рука».
21.00 «Время».
21.45 ▼ «Знахарь» (S) (16+).
22.40 ● «Белые ночи почтальона Алексея Тряпицына» (S) (16+).
00.20 «Россия от края до края. Волга» (6+).
01.55 «Наедине со всеми» (16+).
03.25 «Россия от края до края».

10.20 «Байкал. Новый ковчег».

22.40 «Белые ночи почтальона...».
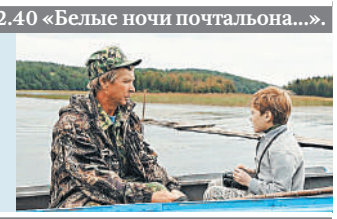

РОССИЯ 1

05.00 → **09.30** «Утро России».
09.00 → **14.15, 21.05** Вести. Местное время.
09.55 «О самом главном». Ток-шоу (12+).
11.00 → **13.00, 14.00, 16.00, 17.00, 18.00, 20.00** Вести.
11.30 → **13.10, 14.30, 16.10, 17.15, 18.10** ▼ «Дневник свекрови» (12+).
21.20 ▼ «Берёзка» (12+).
23.40 «Вечер с Владимиром Соловьёвым». (12+).
02.00 ● «София» (16+).

09.55 «О самом главном».

11.30 «Дневник свекрови».

02.00 «София».

ТВ ЦЕНТР

06.10 «Любовь в советском кино». Док. фильм (12+).
07.00 ● «Человек родился» (12+).
09.00 ● «Илья Муромец».
10.30 «Юрий Никулин. Шутки в сторону!» (12+).
11.30 → **14.30, 17.50, 22.00** События.
11.55 ● «Неподдающиеся» (6+).
13.30 → **14.55** ● «Отель счастливых сердец» (12+).
18.15 ● «Три в одном» (12+).
22.35 Линия защиты (16+).
23.05 → **01.25** «Прощание. Алан Чумак» (16+).
00.00 События. 25-й час.
00.30 Петровка, 38 (16+).
00.45 «Хроники московского быта. «Левые» концерты» (12+).
02.05 «90-е. Уроки пластики».
02.50 ● «Машкин дом» (12+).
05.15 «Екатерина Васильева. На что способна любовь». Док. фильм (12+).

10.30 «Юрий Никулин. Шутки в сторону!».

02.50 «Машкин дом».

НТВ

05.10 ▼ «Москва. Три вокзала» (16+).
06.00 «Утро. Самое лучшее» (16+).
08.00 → **10.00, 13.00, 16.00, 19.00, 00.00** Сегодня.
08.25 ▼ «Мухтар. Новый след» (16+).
09.25 → **10.25, 02.10** ● «Морские дьяволы» (16+).
13.25 Обзор. Чрезвычайное происшествие.
13.50 «Место встречи». «ДНК» (16+).
16.25
18.30 → **19.40** ● «Пёс» (16+).
22.00 «Место встречи». Специальный выпуск.
00.15 ▼ «Шелест. Большой передел» (16+).
03.40 ▼ «Под прицелом» (16+).

08.25 «Мухтар. Новый след».

09.25 «Морские дьяволы».
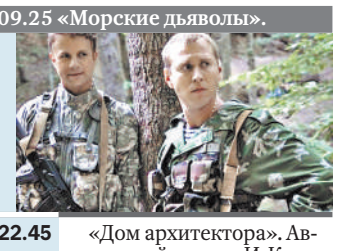

РОССИЯ К

06.30 «Библейский сюжет».
07.05 «Золотая антилопа». «Бременские музыканты». «По следам бременских музыкантов». М/ф.
08.20 → **21.20** ● «Цыган» (*).
09.40 «Обыкновенный концерт с Эдуардом Эфировым».
10.10 ● «Капитанская дочка» (*).
11.45 Земля людей. «Тубалары. Деревня шаманов» (*).
12.15 → **01.40** «Вороны большого города». Док. фильм (*).
13.10 Гала-концерт лауреатов IV Международного фестиваля народной песни «Добровидение-2019».
15.05 Спектакль Московского театра п/р О. Табакова «Сублимация любви». 2007 год.
17.05 «Пешком...» Москва шоколадная (*).
17.35 → **00.20** ● «Сверстницы» (*).
18.55 Открытый музей.
19.15 «Песня не прощается...1978 год». К 95-летию К. Лучко. «Линия жизни» (*).
20.30
22.45 «Дом архитектора». Авторский проект И. Коробьиной. «Дом вне времени» (*).
23.15 Клуб 37.
02.30 «Лабиринт. Подвиги Тесея». М/ф (*).

ОТР

04.50 «Моя история». Т. Устинова (12+).
05.20 → **07.00** «Большая страна: в деталях» (12+).
05.30 «Жил-был дом. Девять статусов Таврического дворца». Док. фильм.
06.00 «За строчкой архивной...» (12+).
06.30 → **15.30** «Послушаем вместе. Глинка». Док. фильм (12+).
07.05 → **23.00** ▼ «Морозов» (16+).
08.50 → **16.45** «Медосмотр» (12+).
09.00 → **02.00** «Легенды Крыма. Союз культур» (12+).
09.30 «Домашние животные с Григорием Манёвым» (12+).
09.55 ● «Последнее лето детства».
11.00 → **13.00, 15.00, 19.00** Новости.
11.05 «Конёк-Горбунок». М/ф (6+).
12.05 → **13.05, 15.05** ● «Пётр Первый».
16.00 → **01.10** ▼ «Розыск» (16+).
17.00 «Альтернативные источники». Док. фильм (12+).
17.40 → **02.30** ● «Близнецы».
19.20 Концерт «Казачье раздолье» (12+).
20.50 ● «Старший сын».
00.45 «Жил-был дом. Академия художеств: наше всё». Док. фильм (12+).
03.50 «Дом «Э» (12+).
04.20 «Имею право!» (12+).

четверг 2 июля

▼ сериал ● фильм

ПЕРВЫЙ КАНАЛ

05.00 → **09.25** Телеканал «Доброе утро».
09.00 → **03.00** Новости.
09.55 «Модный приговор» (6+).
10.55 «Жить здорово!» (16+).
12.00 → **15.00** Новости (с субтитрами).
12.15 → **00.50, 03.05** «Время покажет» (16+).
15.15 «Давай поженимся!» (16+).
16.00 → **03.15** «Мужское / Женское» (16+).
18.00 Вечерние новости (с субтитрами).
18.40 «На самом деле» (16+).
19.40 «Пусть говорят» (16+).
21.00 «Время».
21.30 ▼ «Знахарь» (S) (16+).
22.25 «Док-ток» (16+).
23.25 «Вечерний Ургант» (S) (16+).
00.00 «Гол на миллион» (18+).

09.55 «Модный приговор».
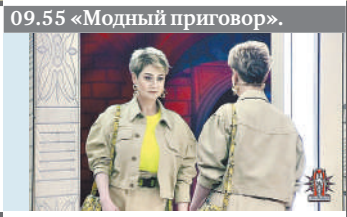

16.00 «Мужское / Женское».

РОССИЯ 1

05.00 → **09.30** «Утро России».
09.00 → **14.30, 21.05** Вести. Местное время.
09.55 «О самом главном». Ток-шоу (12+).
11.00 → **14.00, 17.00, 20.00** Вести.
11.30 «Судьба человека с Борисом Корчевниковым».
12.40 → **18.40** «60 Минут». Ток-шоу (12+).
14.50 → **02.00** ▼ «Тайны следствия». «Андрей Малахов. Прямой эфир» (16+).
17.15
21.20 ▼ «Берёзка» (12+).
23.40 «Вечер с Владимиром Соловьёвым» (12+).

11.30 «Судьба человека».

12.40 «60 Минут».

23.40 «Вечер с В.Соловьёвым».

ТВ ЦЕНТР

06.00 «Настроение».
08.10 ● «Неподдающиеся» (6+).
09.50 ● «Встретимся у фонтана».
11.30 → **14.30, 17.50, 22.00** События.
11.55 ● «Она написала убийство» (12+).
13.40 → **05.00** «Мой герой. Ксения Стриж» (12+).
14.50 Город новостей.
15.05 → **03.30** ● «Пуаро Агаты Кристи» (12+).
16.55 «Хроники московского быта. Неизвестные браки звезд» (12+).
18.15 ● «Три в одном» (12+).
22.35 «10 самых... Несчастные красавцы» (16+).
23.05 «Битва за наследство». Док. фильм (12+).
00.00 События. 25-й час.
00.30 Петровка, 38 (16+).
00.45 «Приговор. Алексей Кузнецов» (16+).
01.30 «Удар властью. Казнокрады» (16+).
02.10 «Последние залпы». Док. фильм (12+).
02.50 «Андропов против Щёлокова. Смертельная схватка». Док. фильм (12+).
05.40 «Ералаш» (6+).

09.50 «Встретимся у фонтана».
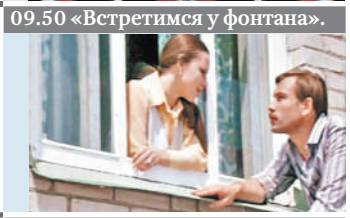

НТВ

05.10 ▼ «Москва. Три вокзала».
06.00 «Утро. Самое лучшее».
08.00 → **10.00, 13.00, 16.00, 19.00, 23.40** Сегодня.
08.25 ▼ «Мухтар. Новый след» (16+).
09.25 → **10.25, 02.40** ● «Морские дьяволы» (16+).
13.25 Обзор. Чрезвычайное происшествие.
13.50 «Место встречи».
16.25 «ДНК» (16+).
18.30 → **19.40** ● «Пёс» (16+).
23.50 ▼ «Шелест. Большой передел» (16+).
03.40 ▼ «Под прицелом» (16+).

05.10 «Москва. Три вокзала».

16.25 «ДНК».

03.40 «Под прицелом».
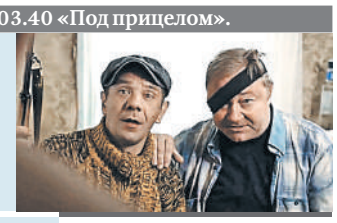

РОССИЯ К

06.30 «Письма из провинции». «Легенды мирового кино». И. Извицкая.
07.30 → **19.30** Ступени цивилизации (*)
08.20 → **21.20** ● «Цыган» (*).
09.45 Цвет времени. Альбрехт Дюрер. «Меланхолия».
10.00 «Наблюдатель».
11.00 → **23.15** ● «Часы».
12.50 «Забытое ремесло».
13.05 Academia. А. Марков. «Эволюция в «пробирке»: экспериментальные изучения биологической эволюции». 1-я лекция.
13.55 → **20.40** «Абсолютный слух».
14.35 Спектакль театра «Ленком» «Город миллионеров». 2009 год.
16.35 → **01.10** Исторические концерты. Международный фестиваль «Кремль музыкальный».
17.20 «Татьяна Пилецкая. Хрустальные дожди» (*).
18.00 «Полиглот». Испанский с нуля за 16 часов! № 3.
18.45 «Заметки на полях судьбы». Док. сериал (*).
19.15 Открытый музей.
20.25 «Спокойной ночи, малыши!»
22.45 «Дом архитектора». Авторский проект И. Коробьиной. «Дом женщины с характером» (*).
01.50 «Юрий Купер. Одиночный забег на время». Док. фильм.
02.30 «Очень синяя борода». М/ф (*).

ОТР

04.35 «Большая страна» (12+).
05.30 «Жил-был дом. Академия художеств: наше всё».
06.00 → **11.00, 17.05, 23.50** Док. фильм «Великие шедевры строительства». «Осман. Невероятные преобразования Парижа».
07.00 «Большая страна: в деталях» (12+).
07.05 → **22.00** ▼ «Морозов» (16+).
08.50 → **16.45** «Медосмотр» (12+).
09.00 → **15.05** «Календарь» (12+).
09.40 → **15.45** «Среда обитания» (12+).
09.50 ● «Веселое сновидение, или Смех и слезы».
10.55 «Моменты судьбы. Кузнецов». Док. фильм.
12.00 → **13.00, 15.00, 17.00, 18.00, 20.00** Новости.
12.05 → **13.15, 19.00, 20.20, 02.00** Информационная программа «ОТРажение».
16.00 → **01.10** ▼ «Розыск» (16+).
18.05 «Моя история». Т. Устинова (12+).
18.30 «Книжные аллеи. Адреса и строки. Петербург Ахматовой». Док. фильм (6+).
00.45 «Жил-был дом. Академия Штиглица: школа русских мастеров». Док. фильм (12+).
04.20 «Имею право!» (12+).

пятница 3 июля

ПЕРВЫЙ КАНАЛ

05.00 → **09.25** Телеканал «Доброе утро».
09.00 Новости.
09.55 → **02.40** «Модный приговор» (6+).
10.55 «Жить здорово!» (16+).
12.00 → **15.00** Новости (с субтитрами).
12.15 «Время покажет» (16+).
15.15 → **03.25** «Давай поженимся!» (16+).
16.00 → **04.05** «Мужское / Женское» (16+).
18.00 Вечерние новости (с субтитрами).
18.45 «Человек и закон» с А. Пимановым (16+).
19.40 «Поле чудес» (16+).
21.00 «Время».
21.30 «Фабрика звезд». Лучшее (S) (12+).
23.20 «Вечерний Ургант» (S).
00.10 «История The Cavern Club». Док. фильм (S) (16+).
01.10 «Наедине со всеми» (16+).

12.15 «Время покажет».

00.10 «История The Cavern Club».

РОССИЯ 1

05.00 → **09.30** «Утро России».
09.00 → **14.30, 21.05** Вести. Местное время.
09.55 «О самом главном». Ток-шоу (12+).
11.00 → **14.00, 17.00, 20.00** Вести.
11.30 «Судьба человека с Борисом Корчевниковым» (12+).
12.40 → **18.40** «60 Минут». Ток-шоу (12+).
14.50 → **03.10** ▼ «Тайны следствия» (12+).
17.15 «Андрей Малахов. Прямой эфир». (16+).
21.20 «Измайловский парк». Большой юмористический концерт (16+).
23.45 ● «Обучаю игре на гитаре» (12+).

21.20 «Измайловский парк».

23.45 «Обучаю игре на гитаре».

ТВ ЦЕНТР

06.00 «Настроение».
08.10 «10 самых... Несчастные красавцы» (16+).
08.45 ● «Отпуск за свой счет» (12+).
11.30 → **14.30, 17.50** События.
11.50 ● «Она написала убийство» (12+).
13.40 → **05.00** «Мой герой. Александр Балуев» (12+).
14.50 Город новостей.
15.05 ● «Пуаро Агаты Кристи» (12+).
16.55 «Хроники московского быта. Одинокая старость звезд» (12+).
18.15 ● «Пираты XX века».
19.55 ● «Забытое преступление» (12+).
22.00 → **02.15** «В центре событий» с А. Прохоровой.
23.10 ● «Мой дом - моя крепость» (16+).
00.55 «Роковые роли. Напророчить беду». Док. фильм (12+).
01.35 «Битва за наследство». Док. фильм (12+).
03.15 Петровка, 38 (16+).
03.30 ● «Любовь на выживание» (12+).
05.40 «Ералаш» (6+).

13.40 «Мой герой. А. Балуев».

НТВ

05.10 ▼ «Москва. Три вокзала» (16+).
06.00 «Утро. Самое лучшее» (16+).
08.00 → **10.00, 13.00, 16.00, 19.00** Сегодня.
08.25 ▼ «Мухтар. Новый след» (16+).
09.25 → **10.25, 02.35** ● «Морские дьяволы» (16+).
13.25 Обзор. Чрезвычайное происшествие.
13.50 «Место встречи».
16.25 «ДНК» (16+).
17.35 «Жди меня» (12+).
18.30 → **19.40** ● «Пёс» (16+).
23.45 «Квартирник НТВ у Маргулиса». А. Шоуа (16+).
00.55 «Последние 24 часа» (16+).
01.40 Квартирный вопрос.
03.40 ▼ «Под прицелом» (16+).

17.35 «Жди меня».

23.45 «Квартирник НТВ у Маргулиса».
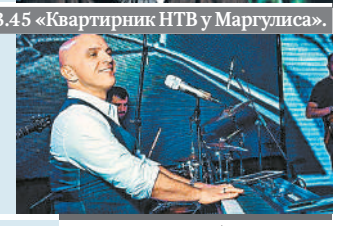

РОССИЯ К

06.30 «Письма из провинции». «Легенды мирового кино». О. Стриженов.
07.30 → **19.30** Ступени цивилизации (*)
08.20 ● «У самого синего моря».
09.45 Красивая планета.
10.00 «Наблюдатель». Избранное.
11.00 → **23.20** ● «Власть луны».
12.40 «Франция. Замок Шенонсо». Док. фильм (*).
13.05 Academia. А. Марков. «Эволюция в «пробирке»: экспериментальные изучения биологической эволюции». 2-я лекция.
13.55 «Абсолютный слух».
14.35 Спектакль Санкт-Петербургского театра им. Ленсовета «Блуждающие звёзды». 2004 год.
16.35 → **01.00** Исторические концерты.
17.15 «Одиночный забег на время». Док. фильм.
18.00 «Полиглот». Испанский с нуля за 16 часов! №4.
18.45 «Заметки на полях судьбы». Док. сериал (*).
19.15 Цвет времени.
20.25 «Спокойной ночи, малыши!»
20.40 К 95-летию А. Эфроса. «Острова» (*).
21.20 ● «В четверг и больше никогда» (*).
22.50 «Дом архитектора». Проект И. Коробьиной. «Дом строителей будущего».
01.40 «Искатели».
02.25 «Пиф-паф, ой-ой-ой!» «И смех и грех». М/ф для взрослых.

ОТР

04.35 «Большая страна» (12+).
05.30 «Жил-был дом. Академия Штиглица: школа русских мастеров». Док. фильм (12+).
06.00 → **11.00, 17.05, 23.55** Док. фильм «Великие шедевры строительства». «Париж Наполеона I».
07.00 → **22.00** «Имею право!»
07.15 → **22.25** ▼ «Детективное агентство «Иван да Марья». «Дело о ласковом море» (16+).
08.45 → **16.45** «Медосмотр» (12+).
09.00 → **15.05** «Календарь» (12+).
09.40 → **15.45** «Среда обитания».
09.50 ● «Веселое сновидение, или Смех и слезы». «Принц Чихалья».
10.55 «Моменты судьбы. Мичурин». Док. фильм (12+).
12.00 → **13.00, 15.00, 17.00, 18.00, 20.00** Новости.
12.05 → **13.15, 19.00, 20.20** Информационная программа «ОТРажение».
16.00 ▼ «Розыск» (16+).
18.05 «Служу Отчизне» (12+).
18.30 «Вспомнить всё». Программа Л. Млечина (12+).
00.50 Концерт В. Зинчука (12+).
02.20 ● «Операция «Тушенка» (16+).
04.05 «Женщина в красном: подлинная история Марии Магдалины». Док. фильм (12+).

суббота 4 июля

▼ сериал ● фильм

Телепрограмма подготовлена совместно с АО «Сервис-ТВ»

ПЕРВЫЙ КАНАЛ

06.00 Телеканал «Доброе утро. Суббота».
09.00 «Играй, гармонь любимая!» (12+).
09.45 «Слово пастыря».
10.00 → **12.00** Новости (с субтитрами).
10.15 «Фрунзик Мкртчян. Человек с гордым профилем» (12+).
11.15 → **12.15** «Видели видео?»
13.50 «На дачу!» с Н. Барбье.
15.00 ● «Суета сует» (6+).
16.35 «Кто хочет стать миллионером?» с Д. Дибровым (12+).
17.50 → **21.20** «Сегодня вечером» (16+).
21.00 «Время».
23.00 «Большая игра» (16+).
00.10 ● «Большие надежды» (S).
02.00 «Наедине со всеми».
03.25 «Модный приговор».
04.10 «Мужское / Женское» (16+).

13.50 «На дачу!» с Н. Барбье.

15.00 «Суета сует».

РОССИЯ 1

05.00 «Утро России. Суббота».
08.00 Вести. Местное время.
08.20 Местное время. Суббота.
08.35 «По секрету всему свету».
09.00 Всероссийский потребительский проект «Тест». (12+).
09.25 «Пятеро на одного».
10.10 «Сто к одному». Телеигра.
11.00 Вести.
11.30 «100ЯНОВ». Шоу Ю. Стоянова (12+).
12.30 «Доктор Мясников». Медицинская программа (12+).
13.35 ● «Подмена в один миг» (12+).
18.00 «Привет, Андрей!» Вечернее шоу А. Малахова (12+).
20.00 Вести в субботу.
21.00 ● «Несколько шагов до любви» (12+).
01.10 ● «Слепое счастье» (12+).

13.35 «Подмена в один миг».

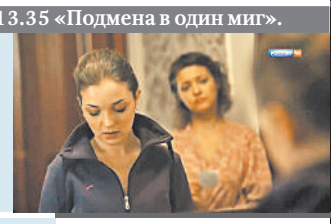

01.10 «Слепое счастье».

ТВ ЦЕНТР

05.50 ● «Человек родился» (12+).
07.45 Православная энциклопедия (6+).
08.10 «Полезная покупка» (16+).
08.20 «Обложка. Одинокое солнце» (12+).
08.50 → **11.45** ● «Моя любимая свекровь» (12+).
11.30 → **14.30, 00.40** События.
13.05 → **14.45** ● «Моя любимая свекровь-2» (12+).
17.15 ● «Вероника не хочет умирать» (12+).
21.00 → **04.00** «Постскриптум» с А. Пушковым.
22.15 «90-е. «Лужа» и «Черкизон» (16+).
23.05 «Прощание. Виктор Черномырдин» (16+).
23.55 «Удар властью. Убить депутата» (16+).
00.50 «Война теней». Специальный репортаж (16+).
01.15 «Хроники московского быта. Сталин и чужие жены» (12+).
01.55 «Хроники московского быта. Кремлевские жены-невидимки» (12+).
02.35 «Хроники московского быта. Неизвестные браки звезд» (12+).
03.20 «Хроники московского быта. Одинокая старость звезд» (12+).
05.05 «Юрий Никулин. Шутки в сторону!» (12+).

НТВ

05.15 ▼ «Москва. Три вокзала» (16+).
06.00 ● «Мимино» (12+).
08.00 → **10.00, 16.00, 19.00** Сегодня.
08.20 «Готовим с Алексеем Зиминым».
08.45 «Кто в доме хозяин?» (12+).
09.25 Едим дома.
10.20 Главная дорога (16+).
11.00 «Живая еда с Сергеем Малозёмовым» (12+).
12.00 Квартирный вопрос.
13.00 «НашПотребНадзор» (16+).
14.05 «Поедем, поедим!»
15.00 Своя игра.
16.20 Следствие вели... (16+).
19.25 «Секрет на миллион». С. Лазарев (16+).
23.30 «Своя правда» с Р. Бабаяном (16+).
01.20 «Дачный ответ».
02.15 ▼ «Под прицелом» (16+).

06.00 «Мимино».

14.05 «Поедем, поедим!».

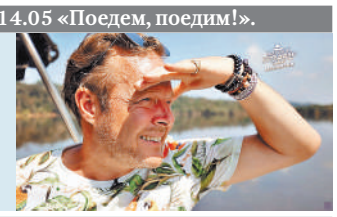

РОССИЯ К

06.30 «Библейский сюжет».
07.00 «Слоненок». «В стране невыученных уроков». М/ф.
07.35 → **00.35** ● «Переходим к любви».
09.45 «Обыкновенный концерт с Эдуардом Эфировым».
10.10 «Передвижники. Николай Ярошенко» (*).
10.40 ● «В четверг и больше никогда» (*).
12.10 «Больше, чем любовь». А. Эфрос и Н. Крымова (*).
12.50 ● «Пандемия доброты».
13.25 «Кантабрия—волшебные горы Испании» (*).
14.20 Л. Бернстайн. «О чем говорит музыка?».
15.20 Международный цирковой фестиваль в Масси.
16.50 «Печальная история последнего клоуна». Док. фильм (*).
17.30 «Предки наших предков». Док. сериал (*).
18.10 ● «Тайна» (*).
19.50 Гала-концерт на Марсовом поле в Париже.
21.35 ● «Полуночная жара».
23.30 Клуб 37.
02.45 «В мире басен». М/ф (*).

21.35 «Полуночная жара».

ОТР

05.05 → **12.00** «Большая страна» (12+).
06.00 → **19.15** «Вспомнить всё». Программа Л. Млечина (12+).
06.30 «Фигура речи» (12+).
07.00 «От прав к возможностям» (12+).
07.15 «За дело!» (12+).
08.00 «Книжные аллеи. Адреса и строки. Петербург Ахматовой». Док. фильм.
08.30 «Пешком в историю. Легенды русского балета. Людвиг Минкус». Док. фильм (12+).
09.00 «Новости Совета Федерации» (12+).
09.15 «Гамбургский счёт».
09.40 ● «Тимур и его команда».
11.00 → **13.00, 15.00, 19.00** Новости.
11.05 «Мультикультурный Татарстан» (12+).
11.30 «Дом «Э» (12+).
13.05 → **15.05** ▼ «Волчье солнце» (12+).
16.45 «Среда обитания» (12+).
17.00 «Домашние животные с Григорием Манёвым» (12+).
17.30 → **03.50** «Звук». А. Колпаков (12+).
19.40 «Культурный обмен». А. Молочников (12+).
20.20 ● «Операция «Тушенка» (16+).
22.05 Концерт В. Зинчука (12+).
23.35 ● «Близнецы».
00.55 ● «Ларец Марии Медичи» (12+).
02.20 ● «Формула любви».

воскресенье 5 июля

ПЕРВЫЙ КАНАЛ

05.35 → **06.10** «Россия от края до края» (12+).
06.00 Новости.
06.20 ● «Цирк».
07.50 «Часовой» (S) (12+).
08.15 «Здоровье» (16+).
09.20 «Непутевые заметки» с Дм. Крыловым (12+).
10.00 → **12.00** Новости (с субтитрами).
10.15 Ж. Бадоева в проекте-путешествии «Жизнь других» (S) (12+).
11.15 → **12.15** «Видели видео?» (6+).
13.50 «На дачу!» с Л. Гузеевой (S) (16+).
15.00 «Моя мама готовит лучше!»
16.00 «Большие гонки» (12+).
17.25 «Русский ниндзя» (S) (12+).
19.20 «Три аккорда» (S) (16+).
21.00 «Время».
22.00 «Dance Революция» (S) (12+).
00.00 ● «Планета обезьян: Война» (S) (16+).
02.20 «Наедине со всеми» (16+).
03.45 «Мужское / Женское» (16+).

00.00 «Планета обезьян: Война».

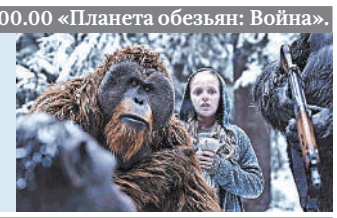

РОССИЯ 1

04.20 → **01.30** ● «Ясновидящая» (12+).
06.00 → **03.20** ● «Вальс-бостон» (12+).
08.00 Местное время. Воскресенье.
08.35 «Устами младенца».
09.20 «Когда все дома с Тимуром Кизяковым».
10.10 «Сто к одному». Телеигра.
11.00 Вести.
11.30 ● «Любовь без лишних слов» (12+).
15.45 ● «Противостояние» (12+).
20.00 Вести недели.
22.00 Москва. Кремль. Путин. «Воскресный вечер с Владимиром Соловьёвым» (12+).

06.00 «Вальс-бостон».

15.45 «Противостояние».

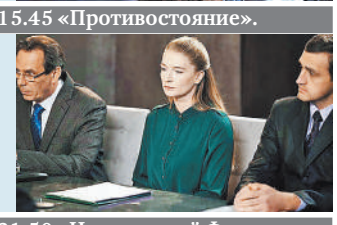

ТВ ЦЕНТР

05.50 ● «Встретимся у фонтана».
07.20 «Фактор жизни» (12+).
07.45 «Полезная покупка».
08.10 Петровка, 38 (16+).
08.20 ● «Фанфан-тюльпан».
10.20 → **04.35** «Шуранова и Хочинский. Леди и бродяга». Док. фильм (12+).
11.30 → **00.30** События.
11.45 ● «Пираты XX века».
13.35 «Смех с доставкой на дом» (12+).
14.30 → **05.30** Московская неделя.
15.05 «Хроники московского быта. Многомужницы».
15.55 «Владимир Басов. Ревнивый Дуремар» (16+).
16.50 «Прощание. Александр Белявский» (16+).
17.40 ● «Зеркала любви» (12+).
21.50 → **00.45** ● «Неопалимый Феникс» (12+).
01.30 ● «Отель счастливых сердец» (12+).

08.20 «Фанфан-тюльпан».

21.50 «Неопалимый Феникс».

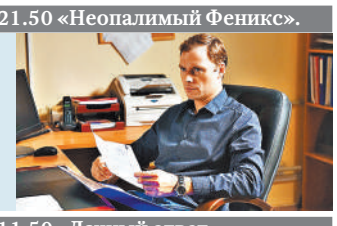

НТВ

05.15 ▼ «Москва. Три вокзала» (16+).
06.00 ● «Дед» (16+).
08.00 → **10.00, 16.00** Сегодня.
08.20 «У нас выигрывают!» Лотерейное шоу (12+).
10.20 «Первая передача» (16+).
11.00 «Чудо техники» (12+).
11.50 «Дачный ответ».
13.00 «НашПотребНадзор» (16+).
14.05 «Однажды...» (16+).
15.00 Своя игра.
16.20 Следствие вели... (16+).
19.00 «Итоги недели» с И. Зейналовой.
20.10 Ты не поверишь! (16+).
21.00 «Звезды сошлись» (16+).
22.35 «Основано на реальных событиях» (16+).
02.10 ● «Мимино» (12+).
03.45 ▼ «Под прицелом» (16+).

06.00 «Дед».

11.50 «Дачный ответ».

РОССИЯ К

06.30 «Мойдодыр». «Котенок по имени Гав». М/ф.
07.40 → **23.25** ● «Не отдавай королеву».
10.05 «Обыкновенный концерт с Эдуардом Эфировым».
10.30 «Передвижники. Константин Коровин». (*).
11.00 ● «Тайна» (*).
12.35 «Письма из провинции».
13.05 → **01.50** Диалоги о животных. Московский зоопарк. (*).
13.45 «Другие Романовы» (*).
14.20 Л. Бернстайн. «Что такое классическая музыка?».
15.20 «Дом ученых». Ф. Хайтович (*).
15.50 ● «Золото Неаполя».
18.00 «Марк Фрадкин. Неслучайный вальс». Док. фильм.
18.40 «Романтика романса». М. Фрадкину посвящается.
19.40 ● «Давай поженимся» (*).
21.00 Выпускной спектакль Академии русского балета имени А. Я. Вагановой.
02.30 «Банкет». «Жил-был Козявин». М/ф для взрослых.

15.50 «Золото Неаполя».

ОТР

05.05 → **12.00** «Большая страна».
06.00 «Вспомнить всё». Программа Л. Млечина (12+).
06.30 «Большая наука России» (12+).
07.00 → **00.15** «Легенды Крыма. Крымская киноистория» (12+).
07.30 «Служу Отчизне» (12+).
08.00 → **17.30** «Книжные аллеи. Адреса и строки. Петербург Володина». Док. фильм (6+).
08.30 → **18.00** «Гамбургский счёт» (12+).
09.00 «За дело!» (12+).
09.40 ● «Пятнадцатилетний капитан».
11.00 → **13.00, 15.00, 19.00** Новости.
11.05 «Домашние животные с Григорием Манёвым» (12+).
11.30 → **17.00** «Имею право!» (12+).
13.05 → **15.05** ▼ «Морозов» (16+).
16.45 «Среда обитания» (12+).
18.30 «Пешком в историю. Легенды русского балета. Людвиг Минкус». Док. фильм (12+).
19.15 «Моя история». К. Шахназаров (12+).
19.45 ● «Ларец Марии Медичи» (12+).
21.15 ● «Формула любви».
22.45 «Женщина в красном: подлинная история Марии Магдалины». Док. фильм (12+).
23.50 «Фигура речи» (12+).

Выбирай пути обхода

Закрываются четыре станции красной ветки метро

ДВИЖЕНИЕ на станциях «Прокшино», «Филатов луг», «Ольховая» и «Коммунарка» на Сокольнической линии метро приостановят с 4 по 6 июля из-за ввода оборотного тупика за станцией «Саларьево», который, в свою очередь, нужен для дополнительных маневров поездов на линии. На время закрытия для пассажиров будут работать компенсационные автобусы. Станции вновь откроются для обычного режима работы 7 июля, в 5.30 утра.

Маршрут построен

Где в Москве лучше всего кататься на велосипеде

ЛЕТО

Сергей Жуков

Хорошая погода и коронавирус подтолкнули москвичей пересесть на велосипеды: пользоваться общественным транспортом без крайней необходимости многие еще побаиваются, а цены на городской прокат очень удачно снижены на 30 проц. Абонемент на сутки теперь стоит 105 рублей, на месяц —420 рублей, на сезон—840 рублей. Первые 30 минут—бесплатно.

Вечер—лучшее время для велосипедных прогулок. Маршрут от Воробьевых гор до Музеона, пожалуй, приходит на ум первым. Здесь можно насладиться неспешным мини-путешествием и заодно полюбоваться закатом. А если с Воробьевской набережной свернуть направо, на Бережковскую набережную и Тараса Шевченко, можно доехать до делового центра «Москва-Сити», увидеть небоскребы и три моста: Бородинский, Новоарбатский и «Багратион».

Самая длинная из «зеленых» велодорожек обустроена в парке «Сокольники». Вариант для тех, кто не хочет выезжать на улицы и делить дорогу с автомобилистами. На маршруте протяженностью 12 километров есть пункты проката и велопарковки, а на Фестивальной площади даже открыта бесплатная веломойка. Одного парка мало? Вряд ли получится объять необъятное, но объехать пять парков за три часа вполне реально. Скажем, стартовать можно от тех же «Сокольников», затем доехать до Екатерининского парка, следом покатить в Музеон, Парк Горького и Нескучный сад, а финишировать — в Пресненском парке. Путь непростой — как-никак 33 километра! Но в парках, чем и хорош этот маршрут, есть возможность устроить привал и немного перевести дух.

ВДНХ — еще одно популярное место для велопрогулок. Главное правило—держитесь подальше от центральной аллеи, где традиционно много гуляющих. Можно обогнуть «ядро» ВДНХ по объездным дорогам. Или заехать далеко за павильоны, а оттуда проехаться до Ботанического сада или парка «Останкино».

Самый длинный в городе маршрут, а это 25 километров, может пройти от Воробьевых гор до ВДНХ. Пока он только на бумаге. Проект разработало архитектурное бюро Strelka CA. Создать единый веломаршрут проектировщики предлагают на основе уже существующей инфраструктуры. Но придется и заполнить пробелы. «Сейчас в некоторых местах удобный тротуар заканчивается перекрестком, эстакадой или лестницей, — объяснили в архитектурном бюро. — Для каждого случая подобрано решение: велопандусы, велоспуски, реорганизация существующих пешеходных переходов, строительство велопешеходного моста с Семёновской на Рубцовскую набережную, организация объездных мостков возле Андроникова виадука и Лефортовского моста». По расчетам, весь путь от Воробьевых гор до ВДНХ займет полтора часа.

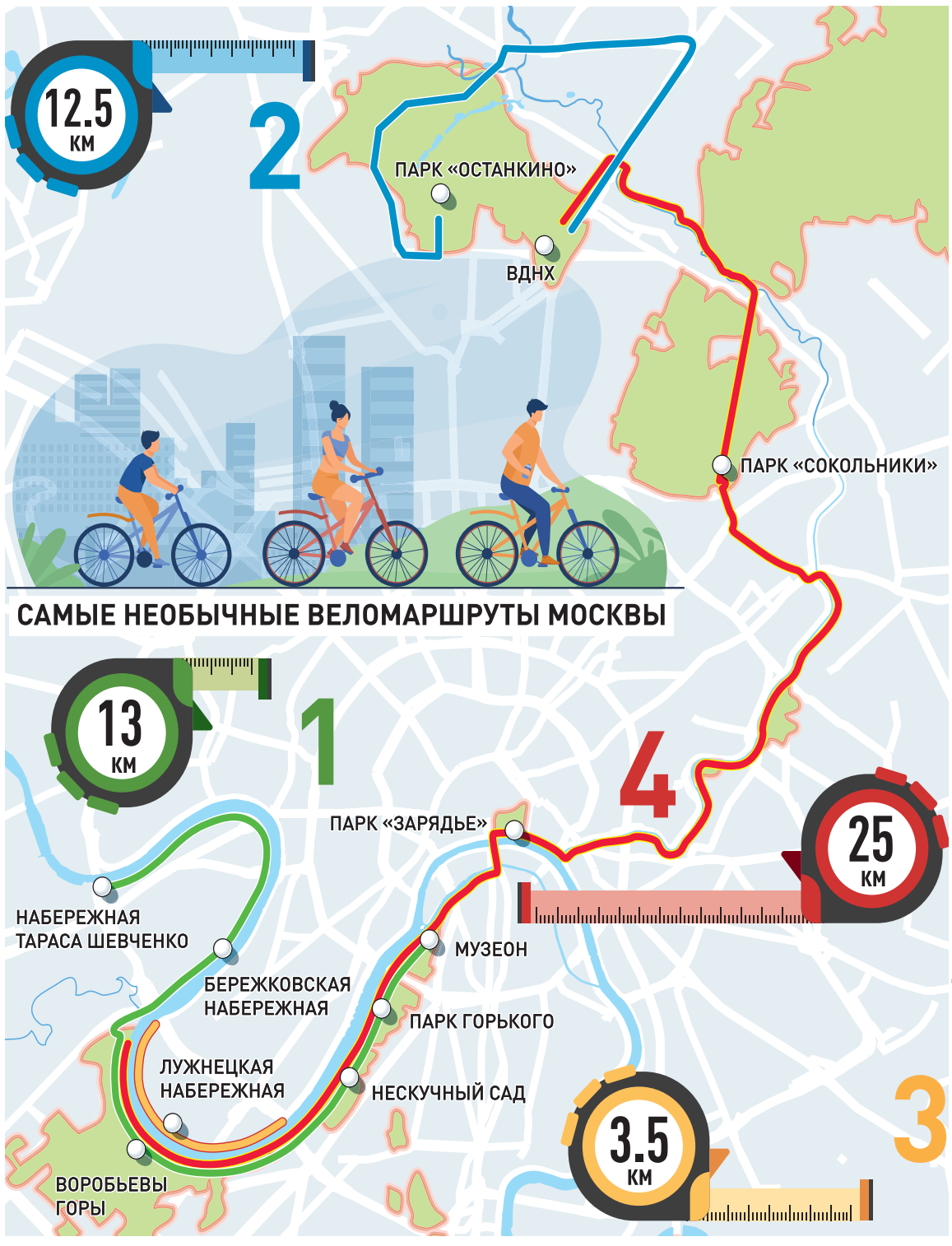

ИНФОГРАФИКА «РГ» / АНТОН ПЕРЕПЛЕТЧИКОВ / СЕРГЕЙ ЖУКОВ

ПРЯМАЯ РЕЧЬ

Андрей Галкин,
совладелец велоклуба и велосервиса Velody:

— Мы устраиваем утренние заезды по воскресеньям. Стартуем на ВДНХ и финишируем на Даниловском рынке. Это, наверное, самый удачный маршрут. Проезжаем по набережным Яузы и Москвы-реки, мимо «Зарядья» и Кремля, через Лужники до Белого дома, затем через Воробьевы горы и Музеон. Вдоль Яузы особенно не хватает велоинфраструктуры. Широкий тротуар там уже есть, но асфальт местами плохой, много узких мест, в которых сложно разъехаться, негде остановиться, попить воды, сходить в туалет, купить что-то.

Как улучшить зрение за 30 дней

Отвечает
Ковалев
Николай Николаевич,
доктор наук

С ДЕТСТВА мы знаем, что для глаз полезна морковь. В ней много витаминов, которые называются «каротины». Они нужны нам, чтобы хорошо видеть. Из всех продуктов больше всего каротинов содержится в редком морском животном – асцидии. Она накапливает в 47 раз больше витаминов, чем морковь.

Асцидия живет в морях Дальнего Востока. Здесь ее уже более 30 лет изучают морские биологи и ученые. В результате этих исследований 3 крупных научных центра разработали уникальный комплекс для улучшения зрения – «Экстракт асцидии».

8 полезных эффектов

«Экстракт асцидии» насыщает глаза витаминами и значительно улучшает их работу. Каротины оказывают благотворное действие на все системы глаза:

1. Улучшают кровообращение в сосудах.
2. Поддерживает внутриглазное давление.
3. Повышают выработку слезы.
4. Снимают напряжение глазных мышц.
5. Улучшают чувствительность сетчатки.
6. Защищают глаза от излучения.
7. Защищают сетчатку от повреждений.
8. Снимают усталость в глазах.

Более того, витамины для глаз помогут предотвратить многие проблемы с сетчаткой, позволят сохранить зрение до глубокой старости.

- 26 научных статей
- 3 диссертации
- 1 патент на технологию
- 12 наград и медалей

- Соответствует СанПиН
- Патент 2339387.
- ТУ 9283-315-00472012-07.

30 дней и Вы увидите мир по новому!

Наши глаза обладают огромными возможностями для восстановления. Дайте им правильное питание, и они обязательно начнут видеть лучше.

Попробуйте «Экстракт Асцидии»
Звоните 8-800-234-1946

Купон для возврата средств

Если Вас не устроит результат курса, то Вам вернут его полную стоимость. Для возврата сохраните этот купон и звоните 8-800-234-1946.

1,3. Е.О. Саксонова. Лютеин и зеаксантин – основные компоненты антиоксидантной системы защиты глаза. РМЖ №2. Регулярный выпуск. 21.01.2005. Стр. 124. 2. Н.Б. Чеснокова. Значение бета-каротина для зрения. Общие статьи РМЖ. 3. РЕКЛАМА. НЕ ЯВЛЯЕТСЯ ЛЕКАРСТВОМ, Соответствует требованиям СанПиН. Рег. номер: 77.99.13.003. Т.002367. ТУ 9283-315-00472012-07. ООО «ЦОП «Морская аптека»». ОГРН 1150280058125. 450057, Республика Башкортостан г. Уфа, ул. Новомостовая, 8. 8-800-234-1946.

москва. деньги

За хорошую учебу

Лучшие учителя Подмосковья получат премии

ЗА достижения в педагогической деятельности 51 учитель Московской области в этом году получит весьма существенную премию—200 тысяч рублей. Самых достойных педагогов выбирали по нескольким параметрам—учитывались и их профессиональный рост, и желание внедрять инновационные методики преподавания и, конечно, успехи их учеников. Премии будут вручены в канун профессионального праздника —Дня учителя.

Помощь города приходит вовремя

Кто из москвичей и на какие выплаты в столице может рассчитывать в 2020 году?

ПОСОБИЯ И ВЫПЛАТЫ В МОСКВЕ В 2020 ГОДУ, РУБ./МЕСЯЦ

У НЕРАБОТАЮЩИХ ПЕНСИОНЕРОВ СОХРАНИТСЯ МИНИМАЛЬНАЯ ПЕНСИЯ С ДОПЛАТОЙ **19 500** ЭТО НА **2 000** РУБЛЕЙ БОЛЬШЕ, ЧЕМ В 2018 Г.

- **1 056** ВЕТЕРАНЫ ТРУДА И ВЕТЕРАНЫ ВОЕННОЙ СЛУЖБЫ
- **1 584** ТРУЖЕНИКИ ТЫЛА
- **8 448** УЧАСТНИКИ ОБОРОНЫ МОСКВЫ
- **2 112** РЕАБИЛИТИРОВАННЫЕ ГОРОЖАНЕ, ПОСТРАДАВШИЕ ОТ ПОЛИТИЧЕСКИХ РЕПРЕССИЙ
- **2 112** МОСКВИЧИ, НАГРАЖДЕННЫЕ НАГРУДНЫМ ЗНАКОМ «ПОЧЕТНЫЙ ДОНОР СССР» ЗА СДАЧУ КРОВИ ВО ВРЕМЯ ВОВ
- **2 112** ИНВАЛИДЫ И УЧАСТНИКИ ВОВ НА ПРОДУКТЫ ПИТАНИЯ
- **15 840** ОДИН ИЗ РОДИТЕЛЯ ПОГИБШИХ (УМЕРШИХ) ГЕРОЕВ СОВЕТСКОГО СОЮЗА, ГЕРОЕВ РОССИИ
- **15 840** ВДОВЫ ГЕРОЕВ (ВДОВЦЫ), НЕ ВСТУПИВШИЕ В ПОВТОРНЫЙ БРАК
- **26 400** ГЕРОИ СОВЕТСКОГО СОЮЗА, ГЕРОИ РОССИИ, ПОЛНЫЕ КАВАЛЕРЫ ОРДЕНА СЛАВЫ, ГЕРОИ СОЦИАЛИСТИЧЕСКОГО ТРУДА, ГЕРОИ ТРУДА РОССИИ И ПОЛНЫЕ КАВАЛЕРЫ ОРДЕНА ТРУДОВОЙ СЛАВЫ
- **199** КОМПЕНСАЦИЯ ВЗАМЕН БЕСПЛАТНОГО ПРОЕЗДА НА ПРИГОРОДНЫХ ЭЛЕКТРИЧКАХ
- **264** НА ОПЛАТУ ДОМАШНЕГО ТЕЛЕФОНА
- **400** КОМПЕНСАЦИЯ ВЗАМЕН БЕСПЛАТНОГО ПРОЕЗДА НА ОБЩЕСТВЕННОМ ТРАНСПОРТЕ
- **1 171** КОМПЕНСАЦИЯ ВЗАМЕН БЕСПЛАТНОГО ЛЕКАРСТВЕННОГО ОБЕСПЕЧЕНИЯ
- **370** ОБСЛУЖИВАНИЕ МОБИЛЬНОГО ТЕЛЕФОНА ИНВАЛИДАМ И УЧАСТНИКАМ ВОВ, НЕ ИМЕЮЩИХ КВАРТИРНЫХ ТЕЛЕФОНОВ
- **2 112** ИНВАЛИДЫ ВСЛЕДСТВИЕ ВОЕННОЙ ТРАВМЫ ВО ВРЕМЯ ВОВ, НЕ ВЫРАБОТАВШИЕ СТАЖ ДЛЯ ПОЛНОЙ ПЕНСИИ ПО СТАРОСТИ
- **2 112** ИНВАЛИДЫ С ДЕТСТВА ИЗ-ЗА РАНЕНИЯ ВО ВРЕМЯ ВОВ, А ТАКЖЕ ИНВАЛИДЫ И УЧАСТНИКИ ВОВ
- **52 800** ПЕНСИОНЕРЫ – ПОЧЕТНЫЕ ГРАЖДАНЕ МОСКВЫ

СЕМЬИ С ДЕТЬМИ

- **5 808** ЗА ПЕРВОГО РЕБЕНКА
- **15 312** ЗА ВТОРОГО И ПОСЛЕДУЮЩИХ ДЕТЕЙ
- **52 800** ЗА РОЖДЕНИЕ ТРОЙНИ ИЛИ УСЫНОВЛЕНИЕ ТРЕХ И БОЛЕЕ ДЕТЕЙ

НЕКОТОРЫМ СЕМЬЯМ С ДЕТЬМИ

- **1 980** СТУДЕНЧЕСКИЕ СЕМЬИ
- **1 584** НА ДЕТЕЙ ДО 1,5 ЛЕТ
- **634** НА ДЕТЕЙ ВОЕННОСЛУЖАЩИХ, ПРОХОДИВШИХ СЛУЖБУ ПО ПРИЗЫВУ
- **634** НА ДЕТЕЙ ИЗ СЕМЕЙ, ГДЕ ОДИН ИЗ РОДИТЕЛЕЙ НЕ ПЛАТИТ АЛИМЕНТЫ
- **634** НА ДЕТЕЙ В ВОЗРАСТЕ ДО 1,5 ЛЕТ, РОДИТЕЛИ КОТОРЫХ ИНВАЛИДЫ И (ИЛИ) ПЕНСИОНЕРЫ
- **792** НА ДЕТЕЙ ОДИНОКИХ МАТЕРЕЙ (ОТЦОВ) ПОЛУЧАЮЩИХ ЕЖЕМЕСЯЧНОЕ ПОСОБИЕ НА РЕБЕНКА
- **317** НЕ ПОЛУЧАЮЩИХ
- **713** НА ПРОДУКТЫ ДЕТЯМ ДО 3 ЛЕТ ОДИНОКИХ МАТЕРЕЙ, МНОГОДЕТНЫХ СЕМЕЙ, СЕМЕЙ С ДЕТЬМИ-ИНВАЛИДАМИ, СЕМЕЙ ВОЕННОСЛУЖАЩИХ, ПРО-ХОДИВШИХ СЛУЖБУ ПО ПРИЗЫВУ, СЕМЕЙ, ГДЕ ОДИН ИЗ РОДИТЕЛЕЙ НЕ ПЛАТИТ АЛИМЕНТЫ

ЮБИЛЯРЫ И ИМЕНИННИКИ

В ЧЕСТЬ ДНЯ РОЖДЕНИЯ

- 100-ЛЕТИЕ **26 400**
- 101 И СТАРШЕ **15 840**

ПРОЖИВШИЕ В БРАКЕ

50 ЛЕТ	21 120
55 ЛЕТ	26 400
60 ЛЕТ	26 400
65 ЛЕТ	31 680
70 ЛЕТ	31 680

СЕМЬИ ИНВАЛИДОВ И ДЕТИ ИНВАЛИДЫ

- **12 672** МОСКВИЧИ, УХАЖИВАЮЩИЕ ЗА РЕБЕНКОМ-ИНВАЛИДОМ ИЛИ ИНВАЛИДОМ С ДЕТСТВА В ВОЗРАСТЕ ДО 23 ЛЕТ
- **12 672** ДЕТИ ДО 18 ЛЕТ НЕРАБОТАЮЩИХ РОДИТЕЛЕЙ-ИНВАЛИДОВ 1 ИЛИ 2 ГРУППЫ
- **1 532** ДЕТИ-ИНВАЛИДЫ, ПОТЕРЯВШИЕ КОРМИЛЬЦА И ИНВАЛИДЫ С ДЕТСТВА ДО 23 ЛЕТ

МНОГОДЕТНЫЕ СЕМЬИ

- **1 268** С 3-4 ДЕТЬМИ
- **1 584** С 5 И БОЛЕЕ ДЕТЬМИ
- **1 901** НА ПОКУПКУ ДЕТСКИХ ВЕЩЕЙ СЕМЬЕ С 5 И БОЛЕЕ ДЕТЬМИ
- **1 103** НА ОПЛАТУ ЖКХ СЕМЬЯМ С 3-4 ДЕТЬМИ
- **2 205** НА ОПЛАТУ ЖКХ СЕМЬЯМ С 5 И БОЛЕЕ ДЕТЬМИ
- **264** НА ОПЛАТУ ДОМАШНЕГО ТЕЛЕФОНА СЕМЬЯМ С 3 И БОЛЕЕ ДЕТЬМИ
- **21 120** МНОГОДЕТНЫЕ МАТЕРИ, РОДИВШИЕ 10 И БОЛЕЕ ДЕТЕЙ

СЕМЬИ С 10 И БОЛЕЕ ДЕТЬМИ

- **21 120** В МЕЖДУНАРОДНЫЙ ДЕНЬ СЕМЬИ
- **31 680** В ДЕНЬ ЗНАНИЙ
- **10 560** НА ПОКУПКУ ШКОЛЬНОЙ ФОРМЫ

МАЛООБЕСПЕЧЕННЫЕ СЕМЬИ

НА ДЕТЕЙ ОТ 0 ДО 3 ЛЕТ	НА ДЕТЕЙ ОТ 3 ДО 8 ЛЕТ
10 560	4 224

ОДИНОКИХ МАТЕРЕЙ (ОТЦОВ) ВОЕННОСЛУЖАЩИХ, ПРОХОДЯЩИХ ВОЕННУЮ СЛУЖБУ ПО ПРИЗЫВУ РОДИТЕЛЯ, УКЛОНИВШЕГОСЯ ОТ АЛИМЕНТОВ

15 840	7 613

СЕМЬИ, ВОСПИТЫВАЮЩИЕ ДЕТЕЙ-СИРОТ

- **17 424** НА КАЖДОГО РЕБЕНКА ДО 12 ЛЕТ, НЕ ЯВЛЯЮЩЕГОСЯ ИНВАЛИДОМ, ПЕРЕДАННОГО НА ПАТРОНАТНОЕ ВОСПИТАНИЕ
- **23 232** НА КАЖДОГО РЕБЕНКА ОТ 12 ДО 18 ЛЕТ, НЕ ЯВЛЯЮЩЕГОСЯ ИНВАЛИДОМ, ПЕРЕДАННОГО НА ПАТРОНАТНОЕ ВОСПИТАНИЕ
- **29 040** НА КАЖДОГО РЕБЕНКА-ИНВАЛИДА, ПЕРЕДАННОГО НА ПАТРОНАТНОЕ ВОСПИТАНИЕ
- **980** НА ОПЛАТУ ЖКХ, ТЕЛЕФОН
- **3 168** ДЕТЯМ, ОСТАВШИМСЯ БЕЗ ПОПЕЧЕНИЯ РОДИТЕЛЕЙ, ИЗ ЧИСЛА ПОДКИНУТЫХ, ОСТАВЛЕННЫХ И ОТКАЗНЫХ ДЕТЕЙ

ИНФОГРАФИКА «РГ»/ЛЕОНИД КУЛЕШОВ/АНГЕЛИНА ЖУКОВА

СОЦЗАЩИТА

Ангелина Зеленькова

Ощутимую материальную поддержку получили москвичи во время пандемии. Если вспомнить, что и существующие социальные выплаты из бюджета Москвы с начала года были увеличены, то помощь города стала играть в жизни жителей столицы еще более существенную роль.

Забота о ветеранах выражена конкретными мерами поддержки из городского бюджета. В частности, с 1 января проиндексированы им все ежемесячные выплаты на 5,6%. «Детям войны» впервые введена ежемесячная выплата в размере 1584 рублей. Ее получают порядка 62,5 тысячи горожан, родившихся с 1 января 1928 года по 3 сентября 1945 года. В два раза увеличен размер выплаты в связи с 78-й годовщиной разгрома немецко-фашистских войск под Москвой—до 20 000 рублей.

Единовременную выплату к 75-летию Победы по 75 тысяч рублей получили ветераны, инвалиды Великой Отечественной войны, вдовы и вдовцы военнослужащих и бывшие несовершеннолетние узники фашизма. 50 тысяч — ветераны — труженики тыла и бывшие совершеннолетние узники. Дополнительно к федеральной выплате из бюджета города ветераны получили по 25 тысяч рублей, труженики тыла—по 15 тысяч рублей.

> Все, кто участвует в борьбе с COVID-19, получают городские и федеральные доплаты

Город заботится и о своих самых маленьких жителях. С 1 января все детские выплаты и пособия проиндексированы на 5,6%. Их получают около 1,5 миллиона семей, в которых проживают почти 2,1 миллиона детишек. Малообеспеченным семьям, кстати, теперь назначается и выплачивается ежемесячное пособие на ребенка до его совершеннолетия.

Забота о малышах, живущих в приемных семьях, в столице была всегда. В этом году выплаты на их содержание увеличены, и семья может получить от 17 424 до 29 040 рублей на каждого ребенка. Размер выплаты зависит от количества детей, их возраста и наличия инвалидности.

Не остались без внимания и семьи, попавшие в сложную ситуацию с доходами из-за пандемии. С 1 июня для неработающих матерей размер ежемесячного пособия по уходу за первым ребенком повышен в два раза — с 3375 до 6752 рублей. До конца августа в городе выплачивается надбавка всем безработным на каждого несовершеннолетнего ребенка в размере 3000 рублей в месяц.

По-настоящему экстренную помощь получили москвичи, которые из-за пандемии лишились работы и оказались без средств к существованию. С апреля по июнь повышен максимальный размер пособия по безработице до 12 130 рублей. Пособие оформляется максимально просто—через портал госуслуг. Вместе с этим безработные москвичи могут претендовать на региональную компенсационную выплату и получать 19 500 рублей — самую большую в стране. Помощь приходит быстро. Между подачей заявления на получение доплаты и решением о перечислении средств проходит от 3 до 5 дней.

Главные герои этого года—медики и соцработники. Все, кто участвует в борьбе с COVID-19 и рискует своей жизнью, получают городские и федеральные доплаты. Работникам городских учреждений соцзащиты деньги будут приходить с 15 апреля по 15 июля, а сотрудникам, обслуживающих москвичей на дому,—начиная с 26 марта по 30 июня.

Врачам стационарных организаций соцобслуживания установлена надбавка 40 тысяч, а в случае выявления в организации коронавируса—до 60 тысяч рублей. Для социальных и педработников, специалистов по работе с семьей и реабилитации, среднего медицинского и административного персонала—25 тысяч, а при работе с заболевшими—35 тысяч. Для младшего персонала доплаты—15 и 20 тысяч, для технических работников—10 и 15 тысяч рублей соответственно. Социальным работникам дополнительно выплачивают 25 тысяч рублей, специалистам (помощникам) по уходу сторонних организаций—20 тысяч, в случае выявления вируса в организациях—25 тысяч.

Выплату в размере 25 тысяч рублей получают все сотрудники организаций соцобслуживания, которые работают и помогают москвичам на дому. Кроме того, доплата в размере 100 процентов оклада в месяц положена сотрудникам пансионатов для ветеранов труда, психоневрологических интернатов, центров содействия семейному воспитанию, переведенным на непрерывный, то есть сменный режим работы. «РГ» публикует список тех, кто и в каком размере может рассчитывать на пособия и выплаты в 2020 году.

мужество

Подвиг не при исполнении

Полицейский в отпуске спас тонувшего подростка

СОТРУДНИК Курского линейного отдела полиции Евгений Петрищев спас жизнь 15-летнему подростку. Евгений был в отпуске—гостил у мамы в Черемисинове (поселок на востоке Курской области). Отдыхая с друзьями на пруду, услышал крик: человек тонет! Бросился в воду. Почти доплыл до тонущего, но подросток обессилел и ушел под воду. Офицер несколько раз нырял, нашел его, вынес на берег. Жизнь мальчика вне опасности.

Взяли пули на себя

Двое полицейских, получив тяжелые ранения, скрутили вооруженного бандита

ПОДВИГ

Михаил Фалалеев

Нашумевшая история, когда 15 июня в Москве молодой мужчина устроил стрельбу на Ленинском проспекте в районе гостиницы «Салют», показала не только смертельную угрозу экстремизма, но и мужество, готовность к самопожертвованию российских полицейских. И это не фигура речи—офицеры полиции реально взглянули в лицо смерти.

Начиналось все буднично. Полицейские, сотрудники ДПС, находились при исполнении своих должностных обязанностей—остановили водителя такси и составляли протокол о нарушении им правил. Проходивший мимо уроженец Ингушетии Ратмир Галаев, 1995 года рождения, вдруг стал стрелять в них из пистолета. Нападение было внезапным и безжалостным.

Первые пули попали в голову сидящего в полицейской машине капитана полиции Сергея Крылова. Причем бандит вытащил офицера из автомобиля и пытался его добить—еще две пули попали в плечо и ногу. На помощь бросился старший лейтенант полиции Алексей Поярков, который также попал под выстрелы—пуля застряла в легких. И все-таки они его взяли. Истекая кровью и теряя сознание от болевого шока, ранили ответным огнем, скрутили и дождались помощи.

ПРЕСС-СЛУЖБА ГУ МВД ПО МОСКВЕ

Капитан полиции Сергей Крылов получил ранение в голову.

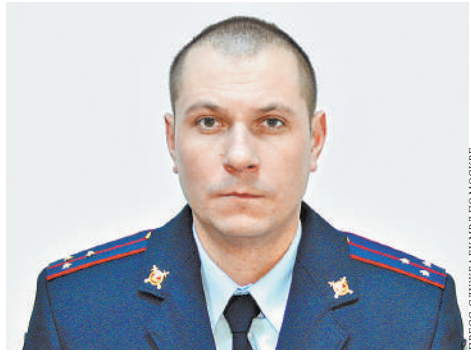

ПРЕСС-СЛУЖБА ГУ МВД ПО МОСКВЕ

Старшему лейтенанту полиции Алексею Пояркову пуля попала в легкое.

Позже выяснится, что стрелявший увлекался экстремистской литературой и готовился стать шахидом. В момент нападения был пьян и под воздействием наркотиков. Стрелял из травматического пистолета, переделанного под боевые патроны. Поэтому ранения оказались очень тяжелые—оба офицера оказались в реанимации. Сергей Крылов в тяжелом состоянии находится в больнице, в Национальном медико-хирургическом центре им. Н.И. Пирогова. Его товарищ Алексей Поярков также в тяжелом состоянии в ГКБ им. С.С. Юдина.

Стрелявший в них Галаев тоже в тот день оказался в больнице.

По большому счету полицейские совершили подвиг. Если бы не они, этот отморозок смог бы натворить много бед на многолюдной столичной улице. Но они все бандитские пули приняли на себя.

Министр внутренних дел России Владимир Колокольцев принял решение внести президенту Российской Федерации представления о награждении медалями «За отличие в охране общественного порядка» этих офицеров. Об этом сообщила официальный представитель МВД России Ирина Волк. Она рассказала, что Сергей Крылов и Андрей Поярков—опытные, грамотные и ответственные профессионалы. Каждый из них служит в органах внутренних дел около 20 лет.

Эти офицеры—самые обычные парни, ничем особо не выдающиеся. Их биографии просты и похожи на еще сотни тысяч таких же. Учились, служили, женились, воспитывают детей. Однако, как показывает жизнь, именно такие, на первый взгляд ничем не примечательные люди, в минуты опасности становятся героями.

А в отношении стрелка Ратмира Галаева началось расследование по статье 317 УК РФ—«Посягательство на жизнь сотрудников правоохранительных органов». Это тяжкая статья, по которой минимально можно сесть на двадцать лет, максимально—на всю оставшуюся жизнь. Но Галаев перед земным судом уже не предстанет—скончался в больнице 21 июня.

Впрочем, следователи намерены найти и других возможных участников подготовки преступления—вольных или невольных. В частности, будут выяснять, где новоиспеченный шахид брал экстремистскую литературу, как у него оказалось оружие, кто из криминальных умельцев переделал травматический пистолет под стрельбу боевыми патронами. И еще правоохранителей очень интересует личность дилера, у кого покойный приобретал наркотики.

Как сохранить здоровье сосудов?

ОЛЕСЯ ПРОНИНА, НУТРИЦИОЛОГ

Про опасность высокого уровня холестерина для здоровья и даже жизни человека не знают, наверное, только дети. «Тихий убийца», «причина сосудистых катастроф», «ржавчина, разъедающая стенки сосудов»—все эти эпитеты прекрасно характеризуют степень опасности высокого уровня холестерина для нашего организма.

Но точно также нашему организму нельзя обойтись без холестерина, который:

- участвует в производстве ряда гормонов: эстрогена, тестостерона
- необходим для поддержания мышечного тонуса, иммунитета и выработки инсулина.

ТАК ВСЕ-ТАКИ, ХОЛЕСТЕРИН НАМ ДРУГ ИЛИ ВРАГ?

Все дело в том, что холестерин разделяется на, так называемый «хороший»—высокой плотности (ЛПВП) и «плохой»—низкой плотности (ЛПНП). И когда концентрация «хорошего» и «плохого» холестерина сбалансирована, то человек здоров!

Поэтому необходимо сохранять «хороший» холестерин и предотвращать накопление «плохого», который образует холестериновые бляшки и может привести к атеросклерозу. Вопрос только в одном: как уравновесить два этих вида?

КАК УДЕРЖАТЬ БАЛАНС «ХОРОШЕГО» И «ПЛОХОГО» ХОЛЕСТЕРИНА?

При обращении к специалисту вы, скорее всего получите рецепт на прием синтетических препаратов. Но они имеют много побочных действий: головные и мышечные боли, хроническая усталость с бессонницей, проблемы с пищеварением (тошнота, рвота) и аллергические реакции.

Для сохранения баланса между «хорошим» и «плохим» холестерином есть натуральное решение—**Атероклефит Омега-3 комплекс.** Он состоит из двух капсул: первая с экстрактами растений (диоскореи, клевера, боярышника) и витаминами, вторая—с высокой концентрацией ПНЖК Омега-3.

Экстракт **клевера** способствует разрушению жировых отложений на стенках сосудов и переводу холестерина из «плохого» в «хороший».

Биологически активные вещества **диоскореи** (сапонины) связывают и выводят холестерин низкой плотности, препятствуя его отложению на стенках сосудов.

ПНЖК **Омега-3** ускоряют расщепление и выведение липопротеидов низкой плотности («плохой холестерин») и оказывают влияние на уже сформировавшиеся бляшки: они уменьшаются в размере, а пораженный участок сосуда возвращает свою эластичность, тонус и структуру.

Прием 2 капсул Атероклефит одновременно с 1 капсулой Омега-3 два раза в день во время еды из комплекса **Атероклефит Омега-3** способствует улучшению функционального состояния сердечно-сосудистой системы, поддержанию в норме тонуса и эластичности сосудов, снижению артериального давления и холестерина, нормализации липидного обмена—переводу ЛПНП («плохого холестерина») в ЛПВП («хороший холестерин»), восстановлению кровотока в сосудах, снижению риска развития атеросклеротических изменений.

Если же вам уже назначен прием синтетических препаратов, то самостоятельно отменять их ни в коем случае нельзя. Вы можете дополнительно принимать Атероклефит Омега-3 комплекс, чтобы по результатам сдаваемых анализов на холестерин и после консультации со специалистом постепенно снижать дозу синтетиков, заменяя их на Атероклефит Омега-3 комплекс настолько, насколько это возможно.

Принимайте 100 % натуральное[1] средство Атероклефит Омега-3 комплекс, чтобы сосуды оставались чистыми, а сердце—здоровым!

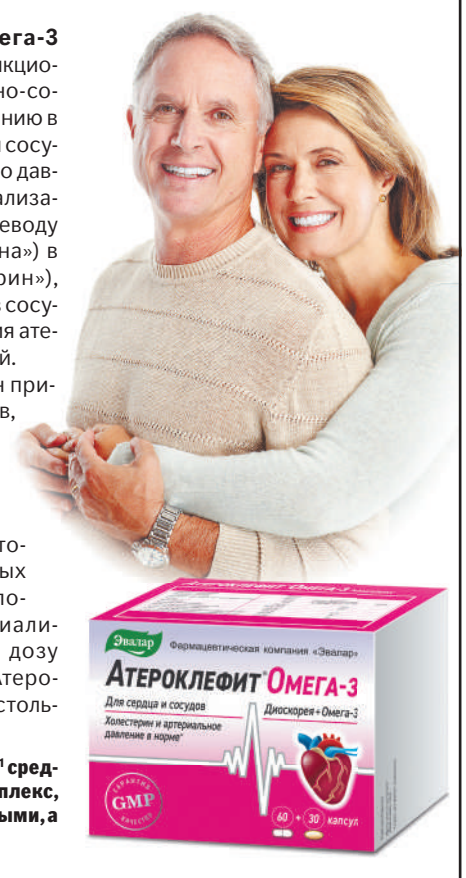

Спрашивайте в аптеках!

Эвалар | ГАРАНТИЯ GMP КАЧЕСТВА | Fitomarket.ru 8-800-551-6120 | apteka.ru 8-800-700-8888 | evalar.ru 8-800-200-5252

[1] По действующим веществам.

659332, г. Бийск, ул. Социалистическая, 23/6, ЗАО «Эвалар», ОГРН 1022200553760.

123100, г. Москва, ул. Пресненская набережная, 12, комната А2, ООО «Фитомаркет», ОГРН 1177746302931. БАД. Реклама.

НЕ ЯВЛЯЕТСЯ ЛЕКАРСТВЕННЫМ СРЕДСТВОМ

образование

Что покажет ДНК

Генетика может стать курсом по выбору в школе

ПО поручению президента РФ минпросвещения уже в 2020 году проработает введение учебных курсов в области генетики для школьников. «В данной области проводится много исследований. Обсудим с педагогами, учителями, со специалистами, как лучше их внедрить. Будет ли это в школьной программе или как селективный курс,—рассказал министр просвещения Сергей Кравцов.—Примем наиболее эффективное решение».

Время ЕГЭ

Выпускники школ получат все результаты Единого госэкзамена до 15 августа

ПОДРОБНОСТИ

Ксения Колесникова

Когда выпускники получат свои результаты ЕГЭ? Нужно ли им обязательно приходить в масках? Пустят ли на экзамен с температурой? А на пересдачу, если результат не устроил? Врио главы Рособрнадзора провел «горячую линию» по ЕГЭ и ответил на вопросы ребят, родителей, учителей.

Результаты—до 15 августа

Обычно результаты ЕГЭ по каждому предмету приходят выпускнику через 10—14 дней после того, как он сдал конкретный экзамен. Но в этом году Рособрнадзор обещает обрабатывать их быстрее—чтобы все ребята успели подать документы в вузы. Сдавать ЕГЭ будут почти 714 тысяч человек. В том числе—порядка 620 тысяч—выпускники 2020 года.

—Те даты, которые все видят в расписании, с учетом резервных дней в августе рассчитаны так, что мы успеем обработать и выдать все результаты до 15 августа,—рассказал Анзор Музаев.—Все высшие учебные заведения эти результаты увидят и смогут провести отбор, выпустить приказы о зачислении.

Расписали расписание

Насчет дат ЕГЭ выпускники и их родители теперь могут не волноваться: расписание Единого госэкзамена на 2020 год официально утверждено. 29 июня и 30 июня—пробные экзамены, которые пройдут без выпускников. А ЕГЭ по предметам выпускники начнут сдавать 3 июля—с географии, литературы, информатики. Большинство закончат сдавать ЕГЭ 23 июля. Но есть еще резервные дни и вторая волна в августе—на случай форс-мажоров.

—Эпидемическая ситуация в России позволяет говорить о том, что нового переноса ЕГЭ не будет,—успокоил детей и родителей Анзор Музаев.

Выпускники прошлых лет, которые раньше сдавали экзамены в досрочный период, в этом году будут допущены к сдаче ЕГЭ в основные сроки. Заново подавать заявления на участие в экзаменах им не нужно.

Маска для экзамена

Какие меры противоэпидемической безопасности будут на ЕГЭ? Здесь и дезинфекция помещений, и дозаторы с антисептиками для рук, и зигзагообразная рассадка детей на расстоянии в полтора метра... Что еще?

—Маски и перчатки—этот пункт обязателен для организаторов экзаменов. По поводу ребят—решение о средствах защиты для них принимают региональные власти совместно с региональным штабом,—подчеркнул Анзор Музаев.—Если на той или иной территории есть риски—их виднее с мест.

Маски и перчатки должны быть выданы и учителям, и выпускникам (если так решит регион) бесплатно. На плечи родителей эти расходы не лягут.

На входе в пункт проведения ЕГЭ будет стоять медработник—он измерит температуру и оценит состояние выпускника. По словам Анзора Музаева, если будет высокая температура, участнику ЕГЭ придется прийти сдавать экзамен в другой, резервный день. Поэтому если есть хронические заболевания, например аллергия, симптомы которой похожи на симптомы ОРВИ, выпускнику лучше взять с собой справку от врача. При этом справки об отсутствии коронавируса на ЕГЭ приносить не надо.

СЕРГЕЙ КРАСНОУХОВ/ТАСС

Маски и перчатки обязательны для учителей—организаторов экзаменов. По поводу масок для ребят решение будут принимать сами регионы.

ЕГЭ доверили нейросетям

Следить за ходом экзаменов будут общественные наблюдатели через камеры, а помогать им—нейросети и искусственный интеллект. Как это работает? Система распознает нетипичное поведение в аудитории (к примеру, попытку достать мобильный телефон) и фиксирует «подозрение на нарушение». Затем отправляет метку человеку—наблюдателю: тот посмотрит запись и примет окончательное решение.

Если «егэшника» поймали на нарушении—результаты аннулируют. И пересдать их в этом году будет нельзя. Если выпускник недоволен своими результатами, то пересдать ЕГЭ в этом году он тоже не сможет.

—Пересдачи будут только для тех, кто по каким-то причинам, связанным в первую очередь со здоровьем, не явился на экзамен или не смог его завершить. На это в пункте проведения экзамена оформляется протокол,—рассказал Анзор Музаев.—На пересдачу для повышения результата допускаться никто не будет. Но я уверен, что результаты будут не хуже прошлых лет. Думаю, что они даже увеличатся.

Что покажет почерк

В этом году Рособрнадзор проведет анализ почерков 1,2 млн работ ЕГЭ. Чтобы никто и не подумал попытаться прийти и написать Единый госэкзамен «за того парня».

—В 2019 году на ЕГЭ впервые была применена технология выявления разных почерков с помощью искусственной нейронной сети,—пояснили в ведомстве.—Было проанализировано более миллиона экзаменационных работ из разных субъектов РФ. Также анализировался почерк итоговых сочинений выпускников. Автоматизированный анализ выявил 75 работ ЕГЭ, которые были выполнены, предположительно, разными почерками. Информацию о таких случаях Рособрнадзор направил в региональные органы управления образованием. Они проводили дополнительные проверки.

Если экспертиза подтверждала, что ЕГЭ за выпускника писал кто-то другой, его результаты аннулировались. В 2020 году вызвавшие подозрение работы будут также направлены в специализированную организацию на почерковедческую экспертизу.

Отпуск разделили

Порядка 300 тысяч российских школьных учителей выйдут из отпуска этим летом для того, чтобы провести ЕГЭ.

—Мы перенесли экзамен на середину лета, чем доставили сильный дискомфорт учителям. Они впервые за многие десятки лет прерывают свой отпуск в 54 дня. Он будет состоять из двух частей. Мы вынуждены это сделать. Отпуск прерван для почти 300 тысяч педагогов. Это почти четвертая часть от всех учителей в стране,—рассказал Анзор Музаев на онлайн-совещании партии «Единая Россия».

Также врио главы Рособрнадзора поддержал предложение «Единой России» установить дополнительную выплату учителям за работу на ЕГЭ. В Мурманской области, например, учителя за работу на ЕГЭ в условиях коронавируса получат выплату до 10 тысяч рублей.

—Мы понимаем, что не у всех есть возможность, как в Мурманской области. Но этот пример надо довести до глав субъектов,—отметил Анзор Музаев.—Думаю, это не очень большие деньги, которые можно все-таки найти и выплатить учителям.

КОЛЛЕДЖИ

Прием на старт

В большинстве регионов техникумы и колледжи уже открыли приемную кампанию: приказ минпросвещения о приеме на программы среднего профобразования подписан.

Что в нем говорится? На очную форму обучения прием документов завершается 25 августа. По специальностям, требующим определенных творческих способностей, физических или психологических качеств,—15 августа. При наличии свободных мест прием продлевается до 25 ноября.

Сроки приема документов на очно-заочную форму обучения организация устанавливает самостоятельно.

Заявление выпускник сможет подать несколькими способами: по обычной «бумажной» почте, по электронной почте или через собственную информационную систему колледжа, его сайт (если на нем есть такой функционал). Еще один вариант—через региональные порталы государственных и муниципальных услуг. Когда выпускник подаст электронные копии всех документов, колледж будет вправе их проверить, в том числе через госуслуги.

Еще важный момент: если при приеме нужен не только школьный аттестат, но и, например, оценка за творческое испытание, которое проводит сам колледж, то организация сама определит форму такого вступительного экзамена. Он может пройти дистанционно.

Но большинство учреждений профобразования, как и раньше, будут зачислять студентов по конкурсу аттестатов. То есть будут брать на «бюджет» тех, у кого лучше оценки. В самых топовых колледжах на популярных направлениях, таких как, например, «информационные системы и программирование», средний балл на «бюджете» приближается или равен «пятерке».

Как рассказали в минпросвещения, приказы о зачислении будут выпущены между 26 августа и 1 сентября.

РАСПИСАНИЕ ЕГЭ-2020

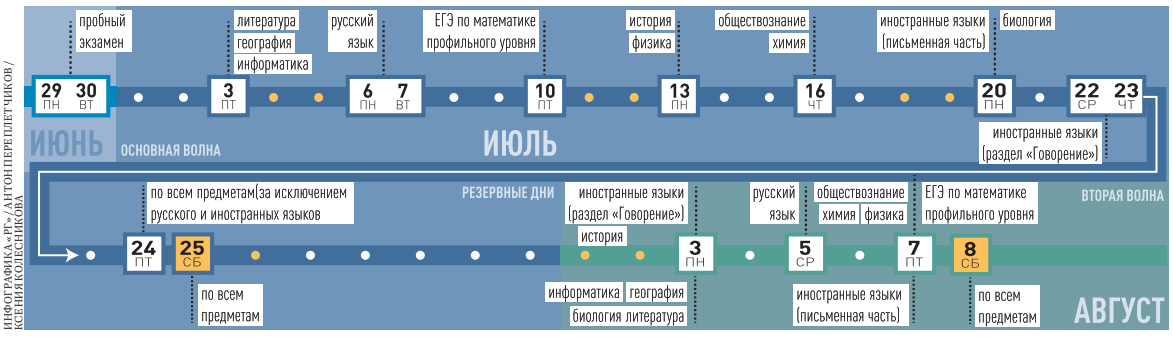

ИНФОГРАФИКА «РГ»/АНТОН ПЕРЕПЛЕТЧИКОВ/КСЕНИЯ КОЛЕСНИКОВА

Марьиванне—20 лет
Студенты получили право преподавать в школах

СТУДЕНТЫ теперь могут официально работать в школе, получать свой первый реальный опыт в профессии и одновременно зарплату за свой труд. Федеральный закон об этом подписан президентом и опубликован. Студентам—будущим педагогам—разрешили вести уроки по школьным предметам, начиная с четвертого курса обучения. Студенты других направлений и вузов смогут вести кружки и секции, начиная с третьего курса.

СЕРГЕЙ САВОСТЬЯНОВ/ТАСС

Впервые приемная кампания проходит в дистанционном режиме. Справятся ли вузы? Как будут организованы дополнительные испытания, особенно на творческих направлениях, где не обойтись без выполнения очных заданий? Особенности приема-2020 обсудили на совете экспертов в «РГ» ректоры московских и региональных вузов.

Поступи грамотно
В российских вузах стартовала приемная кампания

ЭКЗАМЕНЫ

Мария Агранович, Ольга Бухарова

Нынешний прием, который уже стартовал 20 июня—уникальный. Особенности приемной кампании-2020 обсудили на совете экспертов, прошедшем в «Российской газете» в онлайн-формате ректоры московских и региональных вузов.

Документы на поступление можно подавать с 20 июня по 17 августа. Последний ЕГЭ—8 августа. Стоит ли без результатов экзамена загружать документы? Или все-таки лучше сдавать сразу «полный комплект»?

НИКОЛАЙ КУДРЯВЦЕВ, ректор МФТИ: Сейчас я бы советовал не торопиться. Пусть все документы будут на руках. Подадите вы их по частям или комплектом—не так важно. Мы будем рассматривать только полные комплекты, с результатами ЕГЭ.

ВИКТОР КОКШАРОВ, ректор УрФУ: Только получив результаты ЕГЭ, выпускники смогут понять, в какой из вузов они могут пройти. Ведь у каждого университета свой проходной балл. Поэтому без спешки, после сдачи ЕГЭ—добро пожаловать. Все успеем.

СЕРГЕЙ ШЛЫК, ректор РостГМУ: У медвузов большой целевой набор. Надо думать, с какой больницей заключить договор, получить целевое направление. А вот разницы, когда сдавать документы, думаю, нет.

ИГОРЬ РЕМОРЕНКО, ректор МГПУ: Я бы рекомендовал абитуриентам обязательно подавать документы в пять вузов на три направления подготовки в каждом. Чтобы подстраховаться. А когда начнется зачисление, по рейтинговым спискам выбрать оптимальный для себя вариант.

ДМИТРИЙ СУСЛОВ, и.о. проректора по учебной работе НГК им. М. И. Глинки: С результатами Единого к нам поступает не более трех процентов от общего числа абитуриентов. Для приемной комиссии лучше, чтобы документы не приносили в последний момент. Тогда в случае какого-то сбоя будет запас времени.

Действительно, а вдруг что-то «зависнет»? Есть ли у вузов «план Б» на этот случай?

ИГОРЬ РЕМОРЕНКО: Если есть результаты ЕГЭ и абитуриент не участвует больше ни в каких дополнительных вступительных испытаниях, проблем возникнуть не должно: мы и раньше принимали «образы документов», сканы. Некоторые сложности могут появиться у выпускников колледжей и техникумов и магистров, которым без экзаменов не обойтись. Возможно, проблемы будут там, где не удалось настроить систему идентификации личности и контроля за сдачей экзаменов—прокторинг.

А как в творческих вузах? Достаточно ли будет, например, записи голоса абитуриента?

ДМИТРИЙ СУСЛОВ: В нынешней ситуации запись—единственный выход, так получается более качественный звук, чем во время онлайн-трансляции. Но запись должна идти непрерывно и так, чтобы было видно руки, лицо, инструмент.

> Документы лучше подавать в пять вузов на три направления подготовки в каждом

В этом году в центральных вузах будет больше ребят из регионов?

ИГОРЬ РЕМОРЕНКО: Мы в первую очередь ждем увеличения бюджетного приема среди магистров. В этом году по понятным причинам большие изменения на рынке труда. Многие специалисты планируют скорректировать свою карьеру: выбрать что-то, связанное с менеджментом, консалтингом.

ВИКТОР КОКШАРОВ: Мы принимаем абитуриентов примерно из 60 субъектов РФ ежегодно. Некоторый рост числа заявлений от тех, кто проживает в нашем регионе, либо в соседних, произойдет. А вот иностранных абитуриентов будет меньше.

Как университеты начнут учебный год? Станет ли дистант частью учебного процесса?

ДМИТРИЙ СУСЛОВ: Конечно, в консерватории дистанционное обучение несопоставимо по качеству с очным. Большинство самых важных занятий—индивидуальные уроки педагога и студента, когда важна каждая мелочь: движение рук, дыхание.

СЕРГЕЙ ШЛЫК: У нас в этом году дистанционного обучения будет намного больше, особенно по тем предметам, где не нужно индивидуального подхода. Конечно, хирурга на удаленке не обучишь, но какие-то дисциплины уйдут на дистант.

ВИКТОР КОКШАРОВ: Планируем, что в цифре будет около 40 процентов учебного процесса. Исследования показывают: студенты лучше всего усваивают информацию в смешанном формате: часть—онлайн, часть—вместе с преподавателем. Думаю, за этим будущее.

НИКОЛАЙ КУДРЯВЦЕВ: Можно как угодно относиться к дистанционному образованию, но выбирать будем не мы, а завтрашние выпускники школ. Это новое поколение: по-другому себя ведут, иначе мыслят. Информационные технологии их уже изменили. Это вызов, и вузам нужно его принять.

ПОДРОБНОСТИ

Полный вариант материала с видео доступен для всех желающих по предлагаемому QR-коду.

Беспокоят суставы?
Хонда МСМ

1421 руб.

в 2 раза выгоднее по цене[1]

3245 руб.

В суточной дозировке:

Глюкозамин – 1000 мг
Хондроитин – 800 мг
МСМ – 600 мг
Гиалуроновая кислота – 20 мг

Глюкозамин – 832 мг
Хондроитин – 736 мг
МСМ – 600 мг
Гиалуроновая кислота – 20 мг

Улучшайте подвижность суставов с линией Хонда:

Хонда Форте
до 60% выгоднее по цене[2]

Эффективные дозировки: хондроитин 500 мг + глюкозамин 500 мг

Хонда Глюкозамин Максимум
самый доступный по цене глюкозамин[3]
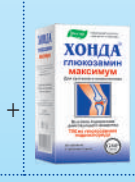
Высокое содержание глюкозамина – 750 мг

Крем Хонда

Крем с хондроитином и глюкозамином

Спрашивайте в аптеках! Эвалар GMP Fitomarket.ru 8-800-551-6120 apteka.ru 8-800-700-8888 evalar.ru 8-800-200-5252

Реклама. БАД. 659332. г. Бийск, ул Социалистическая, 23/6, ЗАО «Эвалар», ОГРН 1022200553760. 123100, г. Москва, ул. Пресненская набережная, 12, комната А2, ООО «Фитомаркет», ОГРН 1177746302931. [1]По данным ООО «Лиофарм» на 16 марта, 2020 года по сравнению с аналогом. Аналог выбран по действующим веществам, форме выпуска. [2] По данным ЗАО «Группа ДСМ» по итогам 2019 года средневзвешенная розничная цена за упаковку БАД «Хонда Форте» в форме таблеток №60 производства компании «Эвалар» ниже, чем у аналога. Аналог выбран по форме выпуска, действующим компонентам и дозировке. [3] По данным ЗАО «Группа ДСМ» по итогам 2019 года средневзвешенная розничная цена за 1 таблетку БАД «Хонда Глюкозамин максимум» производства компании «Эвалар» ниже, чем у аналогов, содержащих глюкозамин в дозировке 750 мг в качестве активного вещества.

НЕ ЯВЛЯЕТСЯ ЛЕКАРСТВЕННЫМ СРЕДСТВОМ

жилье

Дом, который построит Фонд

Регионам выделены деньги на переселение из аварийного жилья

ПРАВЛЕНИЕ Фонда содействия реформированию ЖКХ приняло решение о перечислении в регионы 53 миллиардов 280 миллионов рублей на переселение граждан из аварийного жилья. Эти средства предусмотрены федеральным проектом «Обеспечение устойчивого сокращения непригодного для проживания жилищного фонда», входящим в Национальный проект «Жилье и городская среда».

Ремонт под замком

Собственникам многоквартирных домов нужна господдержка

ЖКХ

Ольга Неверова

Пандемия обострила многие социально-экономические проблемы. Не стала исключением и такая сфера, как ЖКХ, в частности вопрос капитального ремонта многоквартирных домов (МКД).

Резкое сокращение поступления средств в фонды капремонта ставит под угрозу проведение планового ремонта. Снижение собираемости взносов может подорвать финансовую устойчивость региональных фондов капремонта, ТСЖ и ЖСК, которые формировали их на специальных счетах, а также работающих с ними подрядных ремонтно-строительных компаний малого и среднего бизнеса.

Об этом говорили эксперты отрасли на прошедшей недавно серии онлайн-совещаний, конференций и дискуссий, объединивших более 400 представителей органов власти, Фонда содействия реформированию ЖКХ, общественных организаций, региональных операторов капремонта, управляющих компаний, ЖСК и ТСЖ. Среди острых проблем капремонта ключевую сформулировала директор направления «Городское хозяйство» фонда «Институт экономики города» Ирина Генцлер.

«Органы власти не уделяют домам на спецсчетах должного внимания,—отметила она.—Спецсчета рассматриваются, скорее, как помеха работе регоператоров. Между тем в ряде регионов более 50 процентов площади МКД приходится на дома, накапливающие средства на капремонт именно на них. И им нужна поддержка власти. Или хотя бы отсутствие барьеров, которые им ставят при малейшей возможности».

В соответствии с действующим законодательством дома в зависимости от решения собственников жилья могут накапливать взносы на капремонт на специальном счете либо на общем счете регионального оператора капремонта—в так называемом котле. Из котла средства направляются на капремонт в соответствии с очередностью, устанавливаемой муниципальными и региональными органами власти, и только на те виды работ, которые содержатся в региональной программе капремонта. Организует его регоператор. Собственники домов, имеющих спецсчет, также обязаны сделать ремонт в соответствии с региональной программой, но организовать его могут самостоятельно. Согласно данным Фонда содействия реформированию ЖКХ, за 2015—2019 годы число МКД со спецсчетами неуклонно росло и сегодня насчитывает 93 тысячи домов — 12,8 процента от общего количества и 20 процентов от площади всех МКД. На спецсчетах накоплено более 130 миллиардов рублей, которые из-за существующих барьеров не могут быть направлены на оплату ремонта, пока каждый из домов не накопит достаточно средств.

РИА НОВОСТИ

По мнению экспертов, в законодательство по капитальному ремонту многоквартирных домов надо внести изменения.

По мнению Ирины Генцлер, все искусственные барьеры необходимо снять и дать собственникам возможность заказать своевременный и качественный ремонт. В том числе возможность привлекать кредиты банков с последующим их погашением за счет будущих взносов. Кроме того, следует ввести мораторий на санкции в виде лишения права на спецсчет и перевод в «общий котел», если собственники жилья решают отложить проведение ремонта.

С ней солидарны и представители регионов. Так, руководитель регионального центра «ЖКХ Контроль» Еврейской автономной области Галина Докаш подтверждает, что зачастую представителям товариществ, имеющих спецсчет, приходится обращаться в суд, чтобы получить разрешение на проведение ремонтных работ частично или поэтапно. То есть так, как необходимо, а не так, как написано в региональной программе.

Поддерживает требование отменить привязку планов ремонта к срокам эксплуатации домов и Диана Новомейская, директор Фонда капремонта МКД Удмуртской Республики, где из 7 тысяч домов 4 тысячи имеют спецсчета, обеспечивающие ремонт 60 процентов совокупной площади МКД. Руководитель регионального центра НП «ЖКХ Контроль» Ленинградской области Сергей Худяев предлагает ввести возможность софинансирования работ по капремонту за счет средств субъекта РФ не только для тех домов, которые аккумулируют средства на счету регоператора, но и для владельцев спецсчетов.

Главное, отмечали выступавшие эксперты, господдержка должна быть направлена на собственников жилья, и тогда они выполнят свои обязательства, оплатят заказанные ремонтные работы и услуги.

В качестве примера приводили хорошо зарекомендовавший себя даже во время пандемии механизм субсидий на энергоэффективный ремонт. Неудивительно, что в 2019 году количество заявок субъектов РФ на их получение от Фонда ЖКХ в 2,5 раза превысило количество заявок, поданных в 2017 году. А в первой половине этого года темпы подачи и рассмотрения заявок существенно опережают прошлогодние.

Хотя и этот механизм нуждается в совершенствовании. «У нас в Самарской области около 80 ТСЖ и ЖСК из 1200 домов на спецсчетах хотели бы сделать энергоэффективный капремонт, — отмечает руководитель регионального центра НП «ЖКХ Контроль» в Самарской области Виктор Часовских. Однако препоны возникают как со стороны теплоснабжающих организаций, так и со стороны муниципальной власти. «Необходимо убрать лишнее звено — муниципалитет. Достаточно: Фонд содействия реформированию ЖКХ — регион и затем сразу ТСЖ или ЖСК», — говорит он.

Глава НП «ЖКХ Контроль» Светлана Разворотнева поддерживает эту идею, отмечая: «Мы видим крайнюю незаинтересованность субъектов РФ в поддержке федеральной программы по субсидированию энергоэффективного капремонта. Люди считают энергопотенциал своих домов, готовят заявки, но эти документы годами ходят между местными и региональными органами власти. Нужно дать возможность гражданам напрямую обращаться в Фонд ЖКХ за получением финансовой поддержки». Появившийся же законопроект, в соответствии с которым предполагается установить дополнительный банковский контроль за реализацией капремонта, Светлана Разворотнева, как и большинство экспертов, считает крайне вредным.

«Необходимо всячески способствовать снижению расходов семей. С этой точки зрения проведение энергоэффективного капремонта позволяет гражданам не только улучшить качество жизни, но и существенно экономить на оплате коммунальных ресурсов», —отмечает заместитель генерального директора Фонда содействия реформированию ЖКХ Ольга Сердюк.

По ее словам, расчетная экономия расходов на оплату коммунальных ресурсов, согласно одобренным госкорпорацией в 2019 году заявкам, составляет в среднем 20 процентов. А фактическая экономия в некоторых случаях значительно превышает их.

Так, в городе Барнауле в многоквартирном доме № 32 по ул. Энтузиастов в январе 2019 года был сделан энергоэффективный капремонт. Например, в квартире площадью 50 кв. м, несмотря на рост тарифа, жильцы смогли сэкономить на отоплении только за март 667,35 рубля (36 процентов).

По мнению экспертов, в законодательство, посвященное региональным системам капремонта МКД, надо внести изменения, которые позволят более гибко определять сроки и содержание работ, основываясь на реальном техническом состоянии инженерных систем и конструкционных элементов дома. Исходить при этом надо из собираемости средств, ставя целью повышение энергоэффективности жилья.

В Минстрое России уже сформирована межведомственная рабочая группа по разработке изменений в законодательство, которые позволят совершенствовать систему капремонта. В ее состав включены авторитетные эксперты отрасли.

— Группа будет анализировать правоприменительную практику и готовить предложения по ее изменению. В частности, по формированию региональных программ капремонта, корректировке сроков проведения работ в зависимости от состояния домов, ремонту объектов культурного наследия. На ближайшем заседании будут рассмотрены меры, включенные в проект Общенационального плана действий, обеспечивающих восстановление занятости и доходов населения, рост экономики и долгосрочные структурные изменения, — отметил министр строительства и ЖКХ России Владимир Якушев.

Так выглядит система теплоснабжения в одном из домов Барнаула после капремонта.

ПОМОЩЬ

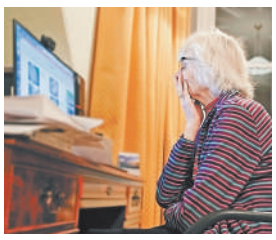

Клик до пенсии

ПФР призвал подать заявления на пенсии и пособия до 30 июня

ПОЖИЛЫМ россиянам лучше поспешить с подачей заявлений в Пенсионный фонд, так как упрощенный механизм установки пенсий и пособий в России будет действовать только до 30 июня. Подать заявление можно не выходя из дома—на сайте организации. Если у человека нет возможности подать заявление через интернет, то местные органы ПФР могут связаться с ним по телефону, чтобы получить согласие на оформление.

В изоляции, но не одни

Корреспонденты «РГ» проверили, как работает проект «Старшее поколение»

НАЦПРОЕКТ

Настоящим испытанием стала нынешняя весна для людей пожилого возраста, которым пришлось уйти в жесткую самоизоляцию. Как пенсионеры преодолели эти тяжелые месяцы, рассказывают корреспонденты «РГ».

ИРИНА ШТОЛЬБА

В доме ветерана ВОВ Михаила Пеймера власти бесплатно отремонтировали крышу.

Запишите меня в бабушки

В Волгоградской области благодаря проекту «Старшее поколение» нацпроекта «Демография» появилась услуга «Персональный помощник». Одинокие старики и инвалиды часто не могут сделать простых вещей: сходить за покупками, прибраться в доме, приготовить еду. Тогда за пенсионером закрепляют социального работника.

Волгоградка Светлана Колесникова—одна из них, ухаживает за фронтовиком Георгием Колесовым. «Три раза в неделю прихожу к нему. Убираю, готовлю, выходим на прогулку,—рассказывает Светлана Колесникова.—Сопровождаю Георгия Васильевича в поликлинику. Делаю то, что попросит».

У своего подопечного сотрудник соцслужбы находится четыре часа. Помощь на дому оказывают специалисты 37 государственных и 8 некоммерческих организаций. Но важен не только уход: старикам нужно и общение. Поэтому для них работает дневной стационар. К примеру, за Колесовым каждый день приезжала машина, которая отвозила его в досуговый центр, где люди его поколения чувствуют себя занятыми и могут поговорить. А вот жительница поселка Октябрьский Ольга Лукоянова сама из получателя услуг стала волонтером. Несколько лет назад пенсионерка сломала бедро, оказалась взаперти в квартире. У нее есть тоже свой помощник. Но совсем уж записываться в инвалиды Ольга Максимовна не собиралась. «Пенсионерка обратилась к нам: «Хочу заняться полезным делом», — рассказывает замдиректора центра соцобслуживания Лидия Носачева.—И мы стали к ней приводить детей из неблагополучных семей. Им дома не хватает семейного тепла. А она занимается с ними как настоящая бабушка: что-то лепит, рисует».

«Я молодой—мне еще ста нет»

Ярославский участник войны, 97-летний гвардии майор в отставке Михаил Николаевич Пеймер благодаря нацпроекту теперь живет в своем доме в деревне Лупычево под Ярославлем, не боясь ливней. Семья сама уже планировала ремонт крыши, когда о проблемах ветерана узнали власти.

—Приехали строители, за пару дней все сделали. Сняли старое покрытие и старую обрешетку, усилили стропила, положили все новое. Очень хорошо сделали. Большое спасибо!—с удовольствием рассказывает Михаил Николаевич.

Гвардии майор Михаил Пеймер воевал на Брянском фронте, потом, с августа 1942 года, сражался за Сталинград—командовал у Мамаева кургана батареей «Катюш». Освобождал Белоруссию, Литву, воевал в Восточной Пруссии. И сегодня фронтовик даст фору многим, гораздо более молодым. Он на «ты» с интернетом и соцсетями, где регулярно ведет свою страницу. Именно благодаря Михаилу Пеймеру и в его честь ярославские активисты к 75-летию Победы восстановили очень редкую разновидность «Катюш».

Врач с доставкой на дом

Помимо социальных услуг ветеранам и пожилым в регионах оказывается своевременная специализированная медпомощь. В Удмуртии спецавтотранспорт, закупленный в рамках нацпроекта «Демография» для доставки в больницу пожилых людей из деревень и сел, во время пандемии перешел на новый формат работы: теперь он привозит врача к пациентам на дом, а не наоборот. Как рассказала «РГ» заведующая отделением срочного социального обслуживания комплексного центра социального обслуживания населения Якшур-Бодьинского района Удмуртии Эвелина Иванова, только в их муниципалитете за восемь поездок обслужили 106 человек: «Мы работаем совместно с медиками, выезжаем по заранее согласованному графику. В составе мобильной бригады — медработник, закрепленный за определенным участком. Терапевты знают своих пациентов, знают, кому в то или иное время требуется медицинская помощь». Если после первичного осмотра нужна консультация специалиста, формируется дополнительная заявка на выезд врача. После окончания пандемии машины начнут работать в прежнем режиме.

Роман Мерзляков,
Элина Труханова,
Яна Шамаева

В рамках проекта «Демография» в Удмуртии на маршрут вышел спецавтотранспорт.

КОМПЛЕКСНЫЙ ЦЕНТР СОЦИАЛЬНОГО ОБСЛУЖИВАНИЯ НАСЕЛЕНИЯ ЯКШУР-БОДЬИНСКОГО РАЙОНА УДМУРТИИ

Рубрика: Чтобы никто не видел
ГРОЗДЬЯ НА ШЕЕ.

КЛАРЕОЛ 1 ЗА РУБ.*

Даже совсем молодые люди не застрахованы от **«старушечьей болезни»** - папиллом на шее. Эти множественные наросты, как правило, появляются у пожилых людей. Но если дама в возрасте воспринимает проблему философски, то для молодежи такие россыпи становятся настоящей катастрофой. И смотрятся некрасиво, и мешают, да и просто жутко — неужели вот она, преждевременная старость? Хорошо, что избавиться от таких папиллом легко и просто в любом возрасте!

*Гель Клареол полностью очистит вашу кожу от неприятных наростов всего за 2–3 дня!** наша рекомендация: «Клареол» – самый легкий выход!*

Закажите сегодня по акции
«Клареол ВСЕГО за 1 руб.!»*
по бесплатному телефону:
8-800-100-22-66
При заказе назовите код акции КЛ197

ООО «ФАРМАЦЕВТИЧЕСКИЙ ХОЛДИНГ ДЖИ ЭЛ ЭС МЕДИКАЛ», ОГРН 1187746706510, РФ, 368502, РЕСП. ДАГЕСТАН, Г.ИЗБЕРБАШ, УЛ. Г.ГАМИДОВА, Д.97, КВ.38.НА ПРАВАХ РЕКЛАМЫ. *СРОК ПРОВЕДЕНИЯ АКЦИИ С 01.05.2020 ПО 31.12.2020. ИНФОРМАЦИЮ ОБ ОРГАНИЗАТОРЕ АКЦИИ, О ПРАВИЛАХ ЕЕ ПРОВЕДЕНИЯ, КОЛИЧЕСТВЕ ПРИЗОВ, СРОКАХ, МЕСТЕ, ПОРЯДКЕ ИХ ПОЛУЧЕНИЯ МОЖЕТЕ УЗНАТЬ ПО ТЕЛ. 8-800-100-22-66. ПРИ ПОКУПКЕ 1 УПАКОВКИ ЗА ПОЛНУЮ СТОИМОСТЬ ВТОРАЯ УПАКОВКА 1 РУБ. **РЕЗУЛЬТАТЫ МОГУТ ОТЛИЧАТЬСЯ.

отпуск-2020

Главное — дистанцию держать

С 1 июля откроются все крымские пляжи

В НАЧАЛЕ июля в Крыму ожидается большой наплыв отдыхающих: для жителей всей страны распахнут свои двери отели полуострова (пока в них отдыхают только крымчане и севастопольцы). Одновременно откроются более 400 крымских пляжей. При этом отдыхающих обяжут соблюдать социальную дистанцию. А в Севастополе гостиницы начали принимать туристов из других регионов уже с 15 июня.

Этим летом в Свияжске

Выбор «РГ»: самые удивительные адреса для отдыха в России

ТУРИЗМ

В России много прекрасных и неожиданных мест, где можно отдохнуть, подлечиться и испытать незабываемые эмоции. Много открытий таят такие путешествия.

МАРИЯ ОРЛОВА

Одним из самых ароматных летних путешествий может стать экскурсия на лавандовые поля в Крыму.

Кубань — Алтай: в самшитовом раю

Алтайский край одним из первых в стране начал принимать отдыхающих после ограничений. Но отдыхающим пока доступны только здравницы с медицинскими лицензиями. А в Краснодарском крае открылись почти все санатории, дома отдыха, отели. И отменен курортный сбор.

С каждым днем на Кубани все больше гостей. И после процедур им тоже есть чем заняться. В «зеленом сердце курорта» — парке «Дендрарий» в Сочи — около двух тысяч видов растений. Сейчас здесь самое время любоваться «фарфоровыми» магнолиями. Там же — настоящие чудеса природы: «винные», «тюльпановые» и «ландышевые» деревья, редкие дикие орхидеи. А реликтовый лес Тисо-самшитовой рощи перенесет вас на тысячи лет назад.

Можно уехать на прогулку в горы Красной Поляны. Например, в парк водопадов «Менделиха» на Южном склоне хребта Аибга. Этот любимый туристами маршрут занимает около 4,5 часа.

А по дороге в горы можно заехать в «Скайпарк», главная фишка которого — один из самых длинных в мире пешеходных подвесных мостов, протянувшийся почти на полкилометра над рекой Мзымта на высоте 207 метров. Пройти по нему — уже повод рассказывать внукам о своей смелости. Непременно стоит поехать в Солохаул — на родину русского чая. Путь от центра Сочи длится меньше часа. За это время каждый поворот трассы откроет множество потрясающих панорам.

Не уступает Сочи и алтайская Белокуриха. До обеда день отдыхающих расписан по минутам: прием врача, процедуры, отдых. А после обеда можно отправиться в горы — на знаменитую Церковку или к подножию скал Четыре брата и Врата желаний. Алтайцы называют их местами Силы, у которых просят исполнения желаний. На Церковку часть пути лучше преодолеть на подъемнике — это будет быстрее и интереснее. С высоты птичьего полета открывается прекраснейший вид.

Незабываемые впечатления останутся от Андреевской слободы — музея под открытым небом, воссоздающего атмосферу сибирской слободы XIX века. Можно зайти в дом знахарки, побывать на винокурне, посмотреть, как пекут хлеб в русской печи, и отведать яства русской кухни. А в самой Белокурихе стоит побывать в гостях у женщины-кузнеца Анны Билецкой. У себя на подворье она разместила музей кузнечного дела. И проводит мастер-классы для туристов по ковке.

Казань: путешествие на «остров Буян»

Одна из туристических жемчужин Татарстана — музей-заповедник «Остров-град Свияжск» — оживает после карантина. Появился новый тур выходного дня «Weekend в Свияжске». Он почти в четыре разе дешевле, чем «дикое» путешествие.

Свияжск расположен на слиянии трех рек: Волги, Свияги и Щуки. На небольшой территории (площадь — километр на 600 м) более десятка памятников и шесть музеев. Когда туристы впервые видят его силуэт с маковками церквей, то вспоминают остров Буян из «Сказки о царе Салтане» Пушкина. Добраться до него можно на автобусах и на автомобилях, так как Свияжск соединен с материком дамбой. А можно по воде.

Главная достопримечательность острова — Свияжский Богородицкий мужской монастырь XVI века. Его Успенский собор был недавно включен в список Всемирного наследия ЮНЕСКО. Уникален он фресками, особенно изображением святого Христофора с лошадиной головой. Такого лика вы больше нигде не увидите. А самый величественный храм Свияжска, в честь иконы Божией Матери «Всех скорбящих радость», почти копирует Софийский собор в Константинополе.

На острове расположен и единственный в России Музей археологического дерева. Есть прелюбопытный Музей Гражданской войны. Как признался Троцкий в своих мемуарах: «Судьба революции решалась под Свияжском».

Впрочем, даже если вы небольшой ценитель церквей и равнодушны к музеям, Свияжск вас непременно очарует живописными видами. Здесь можно отведать ухи из только что пойманной рыбы, поесть вкуснейших пышных оладушек, которые жарят на ваших глазах сестры-близнецы Софья и Ольга. И, конечно, куда без свияжских котов! Сколько их, точно никто не знает, но наверняка не меньше, чем людей (население острова около 250 человек). В заповеднике всерьез подумывают построить для них Кошкин дом. Кто знает, может, новая достопримечательность в Свияжске появится уже этим летом.

Омск: сибирский ковчег

В Омской области гнездится самая северная в мире колония пеликанов. В Большеречье находится единственный в стране сельский зоопарк. А еще — есть глухая сибирская деревня Окунево, которая стала местом паломничества туристов со всего мира.

О ее чудесной энергетике слагают легенды. А писатели и ученые всерьез называют Окунево «ковчегом», который спасет человечество в эпоху природных катаклизмов. Именно здесь находятся знаменитые пять озер, искупавшись в которых, по поверьям, можно приобрести вечную молодость. Исцелиться от болезней и раскрыть свои способности.

В 1991 году новую жизнь в забытое всеми селение в четыре улицы принесла Расма Розитис. Ученица индийского гуру прибыла в Прииртышье с миссией — найти и возродить храм Ханумана, бога обезьян, затерянный где-то в Сибири. По поверьям, магический кристалл именно этого храма должен спасти человечество от апокалипсиса. А на Омск выбор гуру пал потому, что название города оказалось созвучно священному слогу «Ом», якобы обладающему колоссальной энергетикой.

Впрочем, вслед за Расмой Окунево неожиданно заинтересовало и представителей других конфес-

АРОМАТ XIX ВЕКА

Зеленые лампы, занавески с кисточками и гудок паровоза

РИА НОВОСТИ

Как и положено паровозу, он гудит и дымит. До парка «Рускеала» доходит за час.

Светлана Цыганкова

В Карелии открыли движение ретропоезда, который курсирует из города Сортавалы в горный парк «Рускеала». Это настоящий состав на паровозной тяге.

Как и положено паровозу, он гудит и из трубы идет черный дым. Проводники обслуживают пассажиров в исторических одеждах. До парка поезд доезжает за один час.

Интерьер поезда выполнен в стиле «Николаевского экспресса» конца XIX — начала XX века. И состоит из пяти вагонов: четырех купейных и вагона-ресторана. Внутренние интерьеры тоже соответствуют: зеленые лампы, занавески с кисточками, кожаные кресла, черно-белые фотографии.

Цена билета — 420 рублей, есть скидки для льготников. График ретропоезда разработан с учетом удобной пересадки на «Ласточку», курсирующую между Петербургом и Сортавалой, и водными судами «Метеор», которые отправляются на Валаам.

Этот железнодорожный маршрут открыли 1 июня 2019 года. И он сразу же стал популярным. Туристы, приезжающие из Петербурга в Сортавалу, пользуются именно этим поездом.

Горный парк «Рускеала» уже принимает туристические группы. Каждый день полюбоваться мраморными каньонами смогут до 300 человек, между группами установили расстояние в 50 метров. Для всех путешественников обязательны маски и перчатки.

Ретропоезд ходит каждый день. Отправляется из Сортавалы, забрав пассажиров из «Ласточки». Обратно приходит как раз к отправлению скоростного поезда в Северную столицу.

Для организации паровозного движения железнодорожники восстановили почти 2,5 километра пути, отремонтировали платформу Сортавала и провели реконструкцию коммуникаций для снабжения паровоза водой и его технического обслуживания.

отпуск-2020

Мы поедем, мы помчимся...

В России возобновлены туристические чартеры

К НАЧАЛУ июля наиболее популярные туристические направления России начнут принимать жителей из других регионов. Об этом сообщила руководитель Федерального агентства по туризму Зарина Догузова. Доставлять россиян на отдых снова будут чартерными авиарейсами, в этом году их станет больше. 22 июня авиакомпания «Россия» выполнила первый такой рейс в Сочи из московского аэропорта Шереметьево.

сий. Сегодня это, наверное, единственное место в мире, где они собираются вместе. На окуневских завалинках вместо частушек поют песни на языках всех стран. И на знаменитый июньский фестиваль «Солнцестояние» приезжают тысячи туристов.

Здесь каждый ищет что-то свое. Верующие — тишину и покой, вдали от суетного мира. Уфологи — энергетические столбы. Археологи — древние могильники и курганы. Предприниматели — деньги. Туристы — потрясающую природу и массу впечатлений.

Впрочем, все-таки есть одна вещь, найти которую пока не могут ни те, ни другие. Потерянный кристалл, благодаря которому Сибирь спасет человечество. Может быть, вы его найдете?

Чувашия: на Государевой горе

Есть и в Чувашии необычные маршруты для бюджетного отдыха. Берег «Птичий полет», Государева гора, Чаваш Вармане, монастырь с чудотворной иконой и мост — для роуп-джамперов.

Город Мариинский Посад. Государева гора названа в честь посещения ее Екатериной Великой, которая была очарована прекрасными приволжскими видами. Заволжские берега отсюда как на ладони. У подножия горы — множество родников с целебной водой. 252 года назад здесь была заложена Екатерининская дубовая роща, сохранившаяся до сих пор.

> В России много чудесных мест для отпуска на любой вкус и кошелек

Город Козловка. В пяти километрах от него находится деревня Новородионовка. Отсюда, с высокого берега, который в народе называют «Птичий полет», открываются шикарные виды. Это одна из самых высоких точек от уровня реки Волги в Чувашии. И безумно красивое место!

Село Шемурша. Нацпарк «Чаваш Вармане» — уникальный природный комплекс. Для туристов разработаны пешие маршруты, которые позволяют максимально насладиться красотой природы.

Город Алатырь. Свято-Троицкий Алатырский мужской монастырь, по преданиям, был основан в XVI веке по повелению царя Иоанна IV. До революции монастырь был духовным центром Поволжья. А сегодня он знаменит чудотворной Ключевской Казанской иконой Божией Матери и чудесами от гробницы алатырского подвижника схимонаха Вассиана.

В монастыре восстановлена одна из самых больших в России колоколен. Ее высота от земли до основания креста — 81,6 метра. Размер колокольни позволяет видеть ее шпиль и слышать перезвон, из которого особо выделяется 18-тонный колокол, практически в любом месте города.

Деревня Мокры. Здесь — уникальный мост. Эта железобетонная конструкция потрясает своей монументальностью. Подобных мостов в России не так уж и много. Когда-то Мокринский мост считался вторым по величине в Европе железобетонным сооружением. В 1986 году движение по нему закрыли. Сейчас это излюбленное место роуп-джамперов.

Подготовили: Ирина Белова, Наталья Граф, Олег Корякин, Татьяна Кузнецова, Евгений Петров

ЕГОР АЛЕЕВ / ТАСС

Когда туристы впервые видят силуэт острова-града Свияжск (Татарстан) с маковками церквей и башенками, то вспоминают остров Буян из «Сказки о царе Салтане» Пушкина. Добраться до него можно на автобусах и на автомобилях, так как Свияжск соединен с материком дамбой. А можно и по воде.

Ходят парами

Как будут принимать гостей в отелях

GETTYIMAGES

Надевать маски и перчатки на пляже не нужно, но стоит соблюдать дистанцию

ОТЕЛИ

Евгений Гайва

Отели, открывшиеся в июне, будут принимать постояльцев в соответствии с рекомендациями Роспотребнадзора. Расселять гостей они должны по одному в номере, если это не члены одной семьи, а рассаживать в обеденном зале и размещать на пляже с соблюдением социальной дистанции.

Больше всего было вопросов с размещением. Как пояснили в Роспотребнадзоре, норма носит рекомендательный характер, решение о расселении должна принимать администрация самого отеля. В Ростуризме заверили, что свидетельство о браке у гостей в отеле спрашивать не будут. Представители отельного бизнеса с таким подходом согласны. «Может заехать пара, необязательно муж и жена, а например, жених и невеста, естественно, они должны быть в одном номере», — пояснил «РГ» президент Российской гостиничной ассоциации Геннадий Ламшин. По его словам, гости, приехавшие вместе, и питаться будут за одним столом.

В отелях может применяться система «шведский стол», но блюда должны расставляться в разных частях обеденного зала, чтобы не возникало скопления людей. Столики отели будут расставлять маленькие на расстоянии не менее 1,5 метра друг от друга.

На пляжах носить маски и перчатки не нужно, пояснили «РГ» в Роспотребнадзоре. Но лежаки все же стоит размещать с соблюдением социальной дистанции. Как заверили представители туриндустрии, очередей на пляжи из-за нехватки мест не будет.

ЭКСТРИМ

Не Териберкой единой

На Кольском полуострове фишкой сезона станут водопады. Зима по количеству снега лишь на пару процентов недотянула до рекорда 1953 года. И в этом году выпал редкий шанс увидеть водопады особенно бурными из-за высокой воды в реках.

Они здесь — на любой вкус. Те, кто предпочитает легкие путешествия, могут поехать на автомобиле к водопаду Большая Лавна в 30 километрах от Мурманска. Если хочется побывать в более диких условиях, можно добраться на внедорожнике до водопада Красивый в самом центре Хибинских гор. А те, кому больше нравится ходить пешком, — отправятся по горным тропам.

Снова открыто для туристов и село Териберка в Заполярье. Главными его достопримечательностями считают кладбище старых деревянных судов и песчаный пляж на Териберской губе. Но наиболее впечатляющее зрелище откроется, если пройти или проехать около пяти километров по грунтовой дороге. Она выведет на величественный водопад Малого Батарейского озера. Он низвергается с красных гранитных скал. И вливается в море.

А еще можно пройти по скалам побережья Баренцева моря. Такой поход позволяет почувствовать себя наедине с неповторимой арктической природой и отвлечься от суеты. По мнению туристов, он может быть утомительным, но оставит потрясающие впечатления.

Правда, поселиться в гостевом домике или отеле Териберки пока не получится. Ограничения пока не сняты. «Это не так страшно, — считают туристы Михаил и Евгений, которые ездят в Териберку несколько раз за сезон. — Разве сравнится проживание в отеле с ночевкой в палатке на берегу моря среди скал? Засыпаешь под шум волн, умываешься морской водой». Ну а тем, кто все-таки любит комфорт, стоит дождаться открытия отелей. Лето только началось.

Подготовил Алексей Михайлов

профилактика

Плавайте без маски

Специалисты рассказали, как посещать фитнес-центры

ЗАНЯТИЯ спортом повышают иммунитет и помогают поправиться переболевшим COVID-19. Но в спортцентре нужно соблюдать меры предосторожности. Плавание на отдельной дорожке в бассейне опасности не представляет. А вот столкнуться с кем-то в раздевалке, оказаться в непосредственной близости на групповых занятиях нежелательно, пишет ресурс стопкоронавирус.рф. Фитнес-центры должны обеспечить дистанцию.

С рубцом на легких

Реабилитолог: как жить после коронавируса

ВАЖНО ЗНАТЬ

Лариса Ионова

Сейчас практически никто не говорит о тех людях, которые переболели коронавирусной инфекцией и выписаны из больниц. Они уже не заразны, и о них все забывают. А ведь эти люди страдают: многим трудно дышать при нагрузках, не вернулось обоняние, у кого-то повышена температура. Большинство подавлены психологически.

Об этом—специалист кафедры медицинской реабилитации, спортивной медицины, физического воспитания с курсом медико-социальной экспертизы Ростовского государственного медицинского университета, член ассоциации врачей амбулаторной реабилитации, Европейской ассоциации амбулаторной реабилитации Леонид Дьяков.

GETTYIMAGES.COM

Леонид Леонидович, как себя вести тем, кто перенес COVID в тяжелой форме?

ЛЕОНИД ДЬЯКОВ: Я бы обратил внимание прежде всего на психологические, даже философские моменты. Важно понимать, что выписавшиеся пациенты прошли через тяжелый этап в своей жизни. Болезнь—это вынужденная остановка, которая, на мой взгляд, дается, чтобы притормозить, оглянуться, подумать о том, как ты живешь. В кризис человек переосмысливает многое, понимает, что он сделал не так и что нужно изменить в себе самом. А болезнь—это и есть кризис.

Как близкие могут им помочь?

ЛЕОНИД ДЬЯКОВ: Мое глубокое убеждение, что родственники, близкие люди могут оказать неоценимую поддержку. Для этого необходимо иметь полную информацию, понимать опасность состояния, которое пережил их близкий человек. К сожалению, коронавирус может влиять на мягкую оболочку мозга. Отсюда плохое настроение, ничего не хочется делать, развивается депрессия. Происходит жесткая переоценка ценностей, человек рефлексирует. Родным нужно понимать такое состояние и поддерживать выздоравливающего.

Роль близких людей очень велика на всех этапах реабилитации, которая может продолжаться довольно длительное время—от трех месяцев до года. Городским жителям непривычно много гулять, но для восстановления это необходимо, причем в парках или за городом. Родственники могут составить компанию, организовать двух-трехчасовую прогулку с лечебной целью. Не надо экономить на этом времени.

Подходить к нагрузкам нужно строго индивидуально. Для начала подойдет просто медленная ходьба. Чуть позже, когда человек окрепнет, можно освоить скандинавскую ходьбу (лучше начинать с опытным инструктором или врачом ЛФК, владеющим этой методикой). Стойкий оздоравливающий эффект дает плавание. Но плавание должно быть активным движением в воде, а не намоканием в бассейне. Возможно, для некоторых пациентов целесообразно будет начать с гидрокинезиотерапии (специальные комплексы упражнений в воде с инструктором).

Нужно понимать, что коронавирус—болезнь серьезная, которая наносит вред не только органам дыхания (о поражении легких наслышаны все), но и другим системам и органам человеческого организма. Прежде всего сердечно-сосудистой системе. Одно из самых распространенных осложнений COVID—миокардит, воспаление сердечной мышцы. Оно особенно опасно тем, что может развиться не сразу, а спустя время.

> Реабилитация может продолжаться довольно долго—от трех месяцев до года

Вирус внедряется в миокард?

ЛЕОНИД ДЬЯКОВ: Вирус поражает эндотелий, внутреннюю «выстилку» сосудов, а сосуды проходят по всему телу. Одно из самых уязвимых мест—миокард.

По этой же причине могут страдать почки. Ведь они представляют собой клубок сосудов. Если вирус поражает их, то неизбежны проблемы.

Какие симптомы должны насторожить, когда надо снова срочно бежать к врачу?

ЛЕОНИД ДЬЯКОВ: Необъяснимая, внезапная слабость. Нарушение работы сердца, ощущение перебоев. Повышение температуры до 37 и более градусов. Нарастающая одышка. Даже если человек уже выписался из госпиталя, при появлении этих симптомов нужно обратиться к доктору. В идеале к кардиологу, можно к терапевту, пульмонологу.

Если появляются отеки на лице и руках, возникает частое мочеиспускание—это признаки нарушения жидкостного обмена, также не стоит медлить с визитом к врачу. Кстати, при миокардите тоже бывают отеки, чаще на ногах, это важный симптом развивающихся осложнений.

Предположим, таких явных симптомов нет. Но чтобы быть уверенным в полном выздоровлении, нужно ли сдать контрольные анализы?

После выписки в течение года необходимо наблюдать за состоянием легких и проходить реабилитационную программу.

Достаточно ли флюорографии раз в год или нужно КТ? Сколько времени нужно наблюдаться?

ЛЕОНИД ДЬЯКОВ: В течение года после выписки хорошо бы сделать три раза КТ легких. Не надо бояться дозы облучения, современные аппараты практически безвредны. Осложнения можно выявить только при компьютерной томографии. Она поможет выявить участки легких, которые поражены. И своевременно принять меры.

Также после выписки советую три раза в течение года сделать ЭКГ, общий анализ крови и анализ мочи.

Важный показатель работы дыхательной системы—функцию внешнего дыхания—можно исследовать с помощью спирометрии. Это простая манипуляция, ее проводит пульмонолог или специалисты отделений функциональной диагностики.

А в домашней практике можно использовать портативный пульсоксиметр. Миниатюрный прибор определит насыщаемость крови кислородом (сатурацию). За этим показателем следует наблюдать также в течение года, это должно войти в привычку, как измерение давления с помощью тонометра.

Нужна ли специальная диета?

ЛЕОНИД ДЬЯКОВ: Для выздоравливающих важно полноценное питание, достаточное количество белка и жира. При тяжелом течении болезни в организме происходит существенная утрата белка. А жир нужен для того, чтобы легкие полноценно работали, особые вещества, состоящие в том числе из жиров, препятствуют слипанию альвеол. И, конечно, витамины. Большие дозы человек получает уже во время курса лечения. Но и после выписки желательно принимать поливитамины в течение трех месяцев.

Сколько длится иммунитет после того, как человек переболеет? Как узнать, что иммунитет исчерпан?

ЛЕОНИД ДЬЯКОВ: Стойкого иммунитета не формируется. Иммунитет—понятие специфическое, человек приобретает его, но существуют многие разновидности вирусов, и они изменяются столь стремительно, что пожизненный иммунитет человек так и не приобретает. А узнать, что он исчерпан, просто: человек снова заболевает.

Люди, тяжело переболевшие COVID-19, рассказывают о поражении части легкого, иногда до 40 процентов. Восстанавливаются ли ткани? Или они замещаются соединительными и нефункциональными?

ЛЕОНИД ДЬЯКОВ: На самом деле легочная ткань хорошо компенсируется. Даже альвеолы восстанавливаются. Природа подстраховала человека на этот случай, недаром легкие—это парный орган и человек может жить с одним легким. Конечно, для этого главное—правильное лечение и реабилитация.

Ограничения после тяжелого течения болезни могут существовать для работ, связанных с изменением атмосферного давления,—на глубине, на высоте. Ограничения могут сказаться и на спортивной карьере.

Сколько может длиться период восстановления?

ЛЕОНИД ДЬЯКОВ: Реабилитация займет длительный период, особенно если пришлось прибегнуть к помощи ИВЛ. Очень хорошая старая советская система восстановления отводила на лечение обычной пневмонии три месяца, и этот период обязательно включал в себя санаторно-курортное лечение. Это был крайне важный этап. Раньше, еще до революции, больные ездили «на воды» и дышать воздухом. Кое-где еще сохранились курортологические технологии, климатолечение. Целебен сухой морской, хвойный воздух. Это Крым, Геленджик.

А сейчас есть программа реабилитации для людей, перенесших COVID-19?

ЛЕОНИД ДЬЯКОВ: Проблема коронавируса—новая. И программы такие только-только появились. Есть рекомендации для реабилитации после внебольничных пневмоний. В советские времена за человеком, перенесшим пневмонию, в течение трех месяцев пристально наблюдали, потом еще год контролировали. В этот период важно вовремя распознать начавшиеся осложнения, чтобы человек не стал инвалидом.

После пневмонии в легких остается рубец, как после травмы или инфаркта, так называемый фиброз. Его можно минимизировать, чтобы орган максимально эффективно функционировал. Для этого необходима программа реабилитации, причем каждому индивидуальная. Кому-то достаточно дыхательной гимнастики, кому-то показано электролечение, массаж, кинезиотерапия, кинезиотейпирование и т.д. Сейчас в стране сохранилось примерно 1700 санаториев, в некоторых проводят нужные процедуры. Существует ряд технологий, которые можно применять амбулаторно на уровне поликлинической помощи. Специальность реабилитолог появилась совсем недавно. Специалистов пока очень мало. И целая проблема выстроить эту цепочку после госпитальной помощи больным. Но делать это крайне важно и как можно быстрее.

Ваши ЛУЧШИЕ ПОКУПКИ!*

СПЕЦИАЛЬНЫЕ ПРЕДЛОЖЕНИЯ!

Мини-кондиционер

2990 руб.
1990 руб.

Компактный персональный охладитель, наполняющий воздух вокруг Вас приятной прохладой всего за несколько минут. Обладает легким весом и бесшумным вентилятором, имеет 3 скоростных режима. Остужает нагретый воздух, создавая в зоне отдыха комфортный микроклимат. Просто добавьте в него воды и нажмите кнопку. Охладитель повышает влажность в помещении и дополнительно очищает воздух. Его секрет в технологии гидроохлаждения, использующем воздушный фильтр в испарителе. Прибор охлаждает горячий воздух, превращая его в прохладный и освежающий. Обладает привлекательным дизайном и встроенной подсветкой, может использоваться как ночник.

Светильник «Чемпион солнечная батарея»

СУПЕРЦЕНА 990 руб.

+ второй в ПОДАРОК!

Уникальная разработка военной промышленности, которая теперь доступна и Вам! Новейшая технология светодиодной панели. Сочетает в себе три устройства: кемпинговая лампа с ярким мягким светом, мощный фонарь прожекторного типа, зарядное устройство «power bank». Создает круговое освещение на 360 градусов и виден даже с расстояния 3 км. Срок службы светодиодных панелей – 100 000 часов, а это означает, что при обычном использовании светильником можно пользоваться всю жизнь. Находясь на рыбалке, охоте, в походе, на даче, кемпинге на природе и т.д. Вам не придется переживать, что в самый ответственный момент Вы останетесь без мощного источника света, т.к. кемпинговый фонарь имеет два источника питания: солнечная батарея и встроенный аккумулятор большой емкости. Кроме того, Вы не останетесь без связи, так как всегда сможете подзарядить свой телефон от разъема USB, который встроен в фонарь «Чемпион».

Лента «Супер Фикс»

1 шт. 690 руб.
2 шт. 990 руб.

Лента «Супер Фикс» – это специальный состав, который имеет тройную толщину и обработан сверхсильным клеем, который позволит ей моментально приклеиться к любой поверхности и образовать герметичное соединение, закрывая даже самые сильные течи, порезы, разрывы и т.д. Легко зафиксируется на любой ровной поверхности (пластик, металл, плитка, дерево, керамика, кирпич, бетон, стекло, брезент и т.д.) и образует герметичное соединение. Лента «Супер Фикс» заклеит влажную поверхность даже под водой!

«Чудо-шланг» + ПОДАРОК!

30 м - 990 руб.
45 м - 1390 руб.
60 м - 1790 руб.

Чудо-шланг состоит из внутреннего жесткого резинового шланга и внешнего износостойкого нейлона. Конструкция «два в одном» позволяет шлангу увеличиваться в размерах до 3 раз от изначального размера под напором воды! Благодаря такой конструкции шланга Вы забудете про изломы и скручивания в процессе использования. Шланг компактен, занимает мало места при хранении и перевозке.

Купите «Чудо-шланг» и получите разнорежимный садовый пистолет в подарок!

Палочки для очистки водосточных труб

690 руб.

Палочки Sani Sticks – это быстрый и эффективный способ устранить засор или неприятный запах в трубах, не прибегая к помощи сантехника. Опустите палочки в слив раковины или ванны, полностью погрузив в водосточную трубу. Концентрат, входящий в состав, – это смесь энзимов и ферментов; попадая в воду, он начинает действовать мгновенно. Они расщепляют остатки пищи, моющих средств, жир и волосы. Вы можете забыть о забившейся раковине или сливном отверстии душевой кабины. Одной упаковки хватит на ГОД!

1+1 *Купи одну и получи вторую в подарок!*

Фотошторы + Тюль В ПОДАРОК! Габардин (150х270) 2 шт. 3D-печать цветы как живые!

2990 руб. 1990 руб.

«Золотое искушение»

«Цветочная композиция»

Нервущиеся японские колготки

(Черные или телесные)

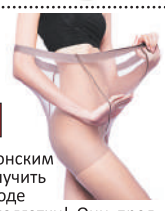

1200 руб. 790 руб.

Благодаря новейшим японским технологиям удалось получить единственный в своем роде продукт – нервущиеся колготки! Они представляют собой переплетения миллиона мелких ниток в жгуты, отличаются повышенной эластичностью, это позволяет им быть более устойчивыми к внешним воздействиям. Колготки держат форму, не теряют своих качеств даже после 2 тыс. стирок. Благодаря высокой плотности и эластичности колготки отлично скрывают недостатки фигуры, особенно апельсиновую корку в области ягодиц и галифе. Повышают тонус, защищают ноги от переутомления благодаря специальным вставкам в области носка. Не сковывают движений и не способствуют замедлению кровотока, благодаря компрессионному эффекту защищены вены и сосуды.

Многофункциональный парогенератор

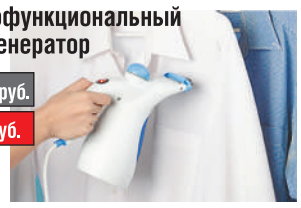

2590 руб.
990 руб.

Прибор сочетает в себе такие функции, как: паровой утюг, парогенератор, пароочиститель и увлажнитель воздуха. Вырабатывает непрерывный поток пара, за счет чего хорошо проникает в ткань и распрямляет складки, чистит, дезинфицирует и избавляет от неприятного запаха. Уничтожает пылевых клещей и бактерии. Попробуйте погладить им шторы, освежить кресла и диван, избавиться от аллергенов и пыли на подушках и одеялах. Парогенератор борется с неприятными запахами и пятнами пота. Прекрасная модель среди ручных отпаривателей.

Культиватор «Торнадо»

2390 руб.
1690 руб.

Культиватор «Торнадо» – это ручной садово-огородный инструмент для: рыхления (перекопки) почвы на глубину 20 см под посадку; удаления сорняков; разработки целинных участков; обработки приствольных участков деревьев и кустарников. По сравнению с обычной лопатой «Торнадо» позволяет работать гораздо эффективнее. При работе с культиватором нагрузка равномерно распределится по рукам, ногам, прессу и спине. Благодаря удобной высокой ручке Вам не нужно пригибаться к земле. Обрабатывать почву стало очень легко, им могут пользоваться даже дети и люди пожилого возраста.

Утилизатор отходов САНЭКС

1790 руб. 990 руб.

Все хозяева частного дома, не имеющие подключения к центральной системе канализации, сталкиваются с вопросом очистки накопительной емкости. Упростит задачу САНЭКС для септиков и выгребных ям. Он переработает жиры, органику, бумагу, остатки пищи и отходы жизнедеятельности. После применения содержимое выгребной ямы уменьшается в объеме почти в 30 раз. Попадая в выгребную, сливную яму, туалет, канализационную систему, САНЭКС перерабатывает ее содержимое в воду и ликвидирует неприятные запахи органического происхождения. Упаковки 400 г хватит на 4 летних сезона.

Матрас топпер с анатомическим эффектом

СУПЕРЦЕНА! от 1690 руб.

Размеры: 70х200 см; 90х200 см; 120х200 см; 140х200 см; 160х200 см

Делает спальное место удобным и комфортным. Высокоэластичная пена адаптируется к форме тела, обеспечивая бережную поддержку в области шеи, позвоночника, бедер, создавая условия для расслабления и отдыха. Подходит для обновления старых диванов, кроватей, матрасов, разглаживает ямки и перепады.

Бюстгальтер корректирующий «Ах Бра»

1710 руб.
990 руб.

В комплекте 3 бюстгальтера

Обеспечивает необходимую поддержку груди и максимальный комфорт без петелек, крючков, швов и косточек; не собирается складками и не сдавливает по бокам; делает декольте соблазнительным; эластичный, не ограничивает движений, удобно заниматься спортом. Размер «Ах Бра» совпадает с размером Вашей одежды (майки, рубашки): S 40-42, M 42-44, L 46-48, XL 50-52, XXL 52-54, XXXL 54-56.

Простыня на резинке

СУПЕРЦЕНА! от 790 руб.

Размеры: 90х200 см; 140х200 см; 160х200 см

Материал: 100% хлопок. Цвет: персиковый, морской волны

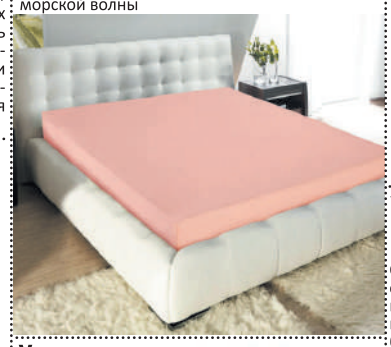

Ультразвуковое устройство «Золушка» для бережной стирки

1990 руб. 1190 руб.

Сверхминиатюрное ультразвуковое устройство «Золушка» (поместится на ладони) бережно перестирает горы белья в емкостях любого объема и обеспечит высокое качество стирки. Сверхэкономична: потребляет электроэнергии менее 20 Вт. Работает бесшумно. Благодаря компактному размеру машинку удобно брать с собой в командировку, на дачу. Она легко помещается в обычной сумке. Устройство может постирать крупные вещи, и Вам не придется сдавать их в химчистку (одеяла, скатерти, гардины, шторы).

Отпугиватель грызунов и насекомых

990 руб. 2 штуки

Устройство предназначено для отпугивания тараканов, жуков, мышей, крыс. Защитит дом, квартиру, промышленное предприятие площадью до 200 кв. м. Просто вставьте его в розетку. Можно использовать, если в доме дети, собаки и кошки, безопасен для Ваших домочадцев. В него встроен уютный ночник.

1+1 *Купи один и получи второй в подарок!*

Комплект постельного белья «Нежные сны». Полисатин.

1.5 спальный 990 руб.
2 спальный 1190 руб.

СУПЕРЦЕНА!

Говорящий хомяк

Woody O'time (Original)

1700 руб.
990 руб.

Кукла-повторяша

1790 руб.
1190 руб.

Уникальные, развивающие игрушки способны рассмешить до слез любого, попытавшегося заговорить с ними. Повторяют все произнесенные слова и звуки на любом языке мира, очень забавно получается, когда игрушка повторяет звуки кошек и собак. Когда Вы что-то жуете, она жует с Вами и имитирует хохот!!! Эти игрушки поднимут настроение и помогут развеселить друзей! Покорят сердце ребенка и взрослого с первой минуты знакомства.

Электрическая ножеточка

1700 руб. 990 руб.

Правильная и эффективная заточка ножей надолго! Имеет специальные направляющие, которые позволяют заточить нож по всем правилам – с нужным углом заточки. Моментальная и качественная заточка обеспечит долговременную остроту ножа. Заточит нож с зубчатым лезвием. Имеется специальный разъём для ножниц и отвёрток. Работает от 220 В.

Гелевый фиксатор «Валгус»

990 руб. 2 штуки
590 руб.

Гелевый фиксатор бережно исправляет дефект «косточки», в простонародье – «шишки» на ноге. Специальная вставка удерживает большой палец стопы в правильном положении и не дает ему отклоняться во время ходьбы. Фиксатор предотвращает сдавливание обувью, а особые свойства поддерживают физиологическое положение большого пальца при наличии деформированного сустава. Эластичный материал не повреждает кожу и защищает ее между пальцами от трения, образования натертостей, мозолей и огрубелостей.

Усилитель звука

1790 руб. 1190 руб.

Отличная слышимость с высоким разрешением. Легкий, мощный и незаметный усилитель звука со звуковым сигналом высокого разрешения. Ни один разговор больше не ускользнет от вас. Регулируемая громкость. Подходит для использования в любом месте: на спортивных состязаниях, за городом, на работе, в школе на праздниках и дома. Не является медицинским изделием.

Ультразвуковой отпугиватель кротов на солнечных батареях

1750 руб. 990 руб.

Ультразвуковой отпугиватель работает на солнечных батареях, что позволяет забыть о замене обычных батареек! Прогонит с участка кротов, крыс, мышей и др. Генерирует неповторяющееся ультразвуковое излучение, к которому невозможно адаптироваться. Вредители уходят быстро и не возвращаются. Безопасен для людей и домашних животных.

Новейший автоматический веник

1690 руб. 990 руб.

Автоматический веник необходим любой хозяйке на каждый день. По бокам прибора размещены щетки, которые вращаются и собирают мусор. Работает без батареек и электричества. Соприкасаясь с поверхностью, щетки начинают двигаться. Боковые щетины собирают мусор и подметают его к центральному валику. Пыль и грязь попадают в специальный контейнер. Основание ручки вращается на 360° и сильно облегчает работу.

Швейная мини-машинка

2690 руб.
1490 руб.

С этой мини-машинкой Вы подошьете брюки или юбку, вставите молнию. Подарите своим любимым вещам вторую жизнь. С ней легко пришить заплатку, красивый декоративный элемент. Вы сошьете красивую одежду, используя ножную педаль, это сделает процесс шитья быстрым и удобным.

Набор для шитья с Чудо-иголками

790 руб.

Теперь заправлять нитку в иголку можно с закрытыми глазами! Это иголки с необычным строением ушка, оно не замкнуто, а имеет разрыв. Просто проведите ниткой по ушку чудо-иголки и она непременно найдет вход. При этом выскользнуть из ушка у нитки не получится. В наборе Вы найдете: 8 чудо-иголок, пуговицы, сантиметр, наперсник, ножницы, булавки, булавки английские, 9 катушек с нитками!

Набор кастрюль

1800 руб.
990 руб.

Каждая кастрюля изготовлена из цельного листа углеродистой стали и покрыта жаропрочной эмалью. Диаметр: 16, 18 и 20 см.

Мини-печь

3990 руб.
2990 руб.

Компактная альтернатива классической русской печи. Разработана российскими специалистами. Вы сможете: сварить ароматные и рассыпчатые каши из различных злаковых культур, запечь горшочки с овощным и мясным наполнением, испечь хлеб, пироги, ватрушки и другие сдобные лакомства, запечь мясо или рыбу, котлеты и тефтели, сварить суп, приготовить запеканки различного содержания, равномерно разогреть блюда без сомнительных микроволн, посушить ягоды, грибы, фрукты и зелень. Экономное потребление электроэнергии. Блюда как из русской печки!

Самогонный аппарат «Маруся»

2990 руб. 1690 руб.

Производит 1000 мл самогона в час! Не требует водопровода. Подробная инструкция. Россия.

Вкусоароматические концентраты на 300 литров коньяка каждому в подарок!

Электрический измельчитель «Молния»

1490 руб. 1290 руб.

«Молния» – незаменимый помощник на кухне. Он один заменит несколько бытовых приборов (от кофемолки и мясорубки до яйцерезки и блендера). Компактный размер. В нем: 2 сменные самозатачивающиеся насадки из стали для пюрирования и нарезки кубиками; вместительная чаша; высокая скорость вращения ножей. «Молния» справляется с продуктами разной твердости (кофейные зерна, лед, овощи, фрукты, орехи), помогает приготовить широкий спектр блюд (пюре любой густоты, детское питание, соусы, заготовки для салатов и пр.).

Мультислайсер «Китчен Мастер»

(3 барабана в комплекте)

1290 руб.
990 руб.

«Китчен Мастер» схож с мясорубкой внешне и по принципу работы. Это своего рода терка современного типа. Режет овощи ломтиками, брусками, соломкой, кругами и сохраняет их сочными, делает крошку из шоколада, перетирает орехи, натирает сыр и готовит панировку, шинкует капусту в салат, картофель, яблоки тонкими пластинами. Легко устанавливается и надежно закрепляется на столе. Лезвия из высококачественной стали, не нуждаются в заточке.

Увеличительные очки-лупа Big Vision

(Биг Вижн)

1 шт. 790 руб.
2 шт. 990 руб.

Очки-лупа дают визуальное увеличение предмета на 160% и при этом оставляют Ваши руки свободными. Они прекрасно подходят для чтения, шитья и выполнения различных работ, требующих большой точности! Не являются медицинским изделием.

Гарантия качества! Звоните прямо сейчас!

С информацией об организаторе акций, правилах их проведения, кол-ве призов, сроках, месте, порядке их получения можно узнать по тел. 8 (499) 213-03-16. Акции действительны с 01.07.2020 г. по 15.07.2020 г. *По итогам продаж 2019 г. ООО «Топ-Шоп» ОГРН 1177746729115/19.07.2017 г. Юр. адрес: 115191, г. Москва, ул. 2-я Рощинская, 4, эт. 5, пом. 1а, ком. 1 раб. М №XII. Товар сертифицирован. Реклама.

ДОСТАВКА ПО МОСКВЕ И ВСЕМ РЕГИОНАМ РОССИИ

8 (499) 213-03-16

Работаем без выходных с 09.00 до 20.00

музеи

Нюрнбергский набат

Музей современной истории представил онлайн-выставку

ОНЛАЙН-ТРАНСЛЯЦИЯ экскурсии по выставке «Нюрнбергский набат. Без срока давности» прошла на страницах музея в соцсетях. В экспозиции о Нюрнбергском процессе—более тысячи экспонатов, реальных и мультимедийных, многие представлены впервые. Например—личные вещи участников процесса и жертв фашистского террора, документы, кинохроника и зарисовки, сделанные в зале заседаний Кукрыниксами и Н. Жуковым.

Главная достопримечательность Херсонеса— городище с нерукотворными памятниками времен Византии, античности, раннего христианства.

Заповедной тропой

Как начинают свою работу музеи под открытым небом

ЭКСКУРСИИ

Андрей Васянин

Музеи России начинают возвращаться из отпусков за свой счет. Постепенно, начиная с музеев-заповедников, в некоторых уже разрешены прогулки.

Георгий Василевич, директор Музея-заповедника А.С. Пушкина «Михайловское»

С марта у нас нет посетителей, но есть очень много работы, весенней работы на земле. Пушкинский ландшафт—это тоже память о поэте. Наши сотрудники вышли из самоизоляции через три недели, и, соблюдая меры безопасности, прежде всего начали приводить в порядок наши мемориальные парки. Зима и весна в выдались трудными, ураганы погубили более 200 деревьев — многие были вывернуты с корнями, поломаны. На уборку ушло много сил, а в парковой службе заповедника всего восемь работников.

Наша главная работа во время карантина шла на сайте музея и в социальных сетях. Ежедневно мы выставляли не меньше трех сюжетов—репортажи, виртуальные экскурсии, исторические справки, материалы о Пушкине, его друзьях и родных. Музей работает уже больше 100 лет, накопилось много интересного и малоизвестного о поэте, и нам удалось показать это в виртуале. Всероссийский Пушкинский праздник поэзии, 54-й по счету, также прошел онлайн, и за ним наблюдали 64,5 тысячи посетителей сайта, и это примерно в два раза больше, чем приезжали к нам в прежние годы.

Музей официально закрыт—но его основную мемориальную территорию в 1400 гектаров оградить невозможно. Десятки троп и исторических дорог ведут к пушкинским усадьбам, и, несмотря на все запреты, по этим тропам идут дачники, приезжие, оставившие большие города ради лета в деревне. Так что выход из самоизоляции уже стихийно начался. Надеюсь, свежий лесной воздух идет на пользу «нарушителям».

Но приближается время официального открытия заповедника. И это будет серьезным профессиональным вызовом для нас. Многие помещения невелики—от 15 до 45 квадратных метров, и это все основные экспозиции. А в отдельные дни в заповедник приезжают до 3,5 тысячи, и принимать их, скажем, в доме в Тригорском, как предписано, малыми группами по 1—2 человека, — мы не сможем. И отказать не получится: люди едут за сотни километров, только от Пскова до Пушкинских Гор ехать 120 км в одну сторону. И тут выходом из положения нам кажется использование конвекторов, обеззараживающих воздух. Но, увы, пока рекомендации не предусматривают этот способ защиты посетителей и сотрудников...

Елена Богданова, директор Музея-заповедника «Кижи»

Мы находимся на острове посередине Онежского озера—может, потому и смогли открыться раньше остальных, 10 июня. Да и возможность заражения была минимальной — большинство сотрудников музея, реставраторов почти всю весну не выбирались на материк, готовились к нашему и так короткому сезону, занимаясь своими объектами, приводя хозяйство в порядок.

> Ураганы погубили 200 деревьев в парках Михайловского

Первые туристы после карантина могли только гулять по острову и только со стороны смотреть на Преображенский храм, Покровскую церковь, весь Кижский погост. Несмотря на это, а также на то, что все они добирались до нас на частных катерах из Петрозаводска и деревни Оятевщины (теплоходы до острова пока не ходят), за первую неделю на острове побывал 401 турист.

Сейчас идет второй этап выхода из карантина: открыт Покровский храм, куда разом могут зайти 8 человек в масках и перчатках, избы Ошевнева и Яковлева с их банями и амбарами, дома — памятники крестьянскому деревянному зодчеству. 26 июля начинаем пускать туристов на остальные объекты. А с 1 июля, если эпидемиологическая ситуация позволит, откроем все дома и амбары.

Так же постепенно, аккуратно будем возвращать мастер-классы и начнем с колокольного звона, где между участниками не будет прямого контакта: наш замечательный учитель-звонарь Игорь Хуттер будет с колокольни показывать, за какую веревку тянуть, а ученики попытаются за ним повторить. Потом начнем снова, как до карантина, учить строить лодки, мастерить лемеха. В июле должны начаться любимые туристами велопрогулки, пройдет—на сей раз немноголюдный — традиционный фестиваль косарей, в августе такая же камерная Кижская парусная регата...

Но главное нас ждет в августе—19-го, на праздник Преображения, откроется и будет освящен многоглавый Преображенский храм, где завершена реставрация, написан иконостас, а к празднику там появится и отреставрированная в Центре им. Грабаря Плащаница начала XIX века. На праздник мы приглашаем всех жителей острова, потомков артельщиков, строивших эти избы и храмы, архитекторов, реставраторов, поднимавших Кижи. И всех вас!

Елена Морозова, директор Музея-заповедника «Херсонес Таврический»

Нам бесконечно везет: мало у кого есть такой ресурс, как экспозиция под открытым небом—у нас это городище с нерукотворными памятниками времен Византии, античности, раннего христианства. 18-го числа по Херсонесу пошли первые посетители.

Пока — открытыми, классическими маршрутами: «Свет Херсонеса», античная и византийская экспозиции, рассказывающие о том, как сюда приехали греки и как они обустраивали город, люди проходят мимо оборонительных сооружений, дома винодела, видят в земле каменную цистерну для засолки рыбы...

Но, находясь на карантине, мы с экскурсионным и методическим отделами придумали новые маршруты, и оба вечерние—«История христианства», где показываем базилики первого тысячелетия нашей эры, четырехапсидную церковь и другие византийские памятники, подсвечиваем их прожекторами. Еще один маршрут посвящен кино в Херсонесе: на территории музея снимались «Приключения Буратино», «Сказка о царе Салтане», «Гардемарины» и многие другие фильмы — маршрут пройдет вдоль береговой линии, у этих стен и развернется под музыку все действо.

В античном театре ждем премьер севастопольского Театра имени Луначарского, в июле, если все будет нормально, проведем там традиционный Международный фестиваль оперы и балета.

А до конца этого года для всех медработников вход на территорию музея-заповедника будет бесплатным, как и экскурсии, достаточно будет предъявить пропуск или удостоверение медицинского учреждения. Акция действует и для туристов. Мы хотим так поблагодарить врачей, медсестер, водителей «скорых» — всех, кто оказался на передовой.

Ландшафт Пушкинского музея-заповедника—это тоже память о поэте.

КИНО

«Я Европу освободил дважды»

Так говорил режиссер-фронтовик Юрий Озеров

ПРЕМЬЕРА документального фильма «Цена освобождения» — прошла на Первом канале, а теперь ее можно смотреть на его сайте. Картина рассказывает об истории создания киноэпопеи, вышедшей на экраны в 1970 году, в канун празднования 25-летия Победы. В фильме приняли участие: Диляра Озерова — вдова Юрия Озерова, Карен Шахназаров, Федор Бондарчук, Владимир Хотиненко, Лариса Голубкина, Михаил Ножкин и другие.

670 тысяч гениальных кадров

Эпопею «Освобождение» Юрия Озерова реставрировали восемь месяцев

ПРЯМАЯ РЕЧЬ

Сусанна Альперина

Можно сказать, что знаменитая эпопея «Освобождение» Юрия Озерова пережила второе рождение — ее реставрация заняла 8 месяцев. И теперь зрители Первого канала смогли посмотреть все части легендарной киносаги впервые после полной цифровой реставрации, даже в высоком качестве — разрешении 4К.

Подробностями поделился с читателями «РГ» генеральный директор ФГУП «Киноконцерн «Мосфильм» Карен Шахназаров.

ИНФОРМАЦИОННЫЙ ЦЕНТР «МОСФИЛЬМ-ИНФО»

В киноэпопее снимались такие звезды, как Михаил Ульянов, Николай Олялин, Лариса Голубкина и другие.

Какое впечатление на вас производит киноэпопея «Освобождение» сегодня?

КАРЕН ШАХНАЗАРОВ: Картина «Освобождение» сегодня смотрится очень современно: несмотря на то, что лента снята более 50 лет назад, было другое качество пленки, другое оборудование. И тем не менее картина не потеряла ни своего масштаба, ни художественных достоинств. Юрий Озеров снял во всех смыслах выдающуюся картину, я бы даже сказал, уникальную. Батальные сцены — их масштаб, качество съемки — просто поражают воображение. Я как профессионал, вышедший еще из советского кино, знаю, каким невероятным трудом это делалось: тогда не было компьютерной графики. Там все по-настоящему летает, стреляет, взрывается. На этом фильме должны учиться новые поколения режиссеров. И плюс к этому, конечно, важно понимать, что создатели картины — сами фронтовики. Я знал Юрия Николаевича Озерова, прошедшего войну, как говорится, от звонка до звонка. Оператор Игорь Слабневич, художник Александр Мягков оба воевали. Это поколение, которое реально знало, что такое война. В этом смысле картина «Освобождение» для нас является в определенной степени историческим документом.

> Все работы по реставрации выполнены исключительно за счет собственных средств киностудии

Что вас поражает в фильме больше всего?

КАРЕН ШАХНАЗАРОВ: Как режиссер я смотрю, как картина сделана в целом. Повторю: это беспрецедентный масштаб, в истории мирового кино такого никогда не было! Надо понимать, что только Советский Союз мог себе позволить создание кинофильма столь высокого уровня. Работа в «Освобождении» проделана колоссальная: и режиссера-постановщика, и художника, и оператора. На большом экране, в новом современном качестве фильм производит ошеломляющее впечатление!

Теперь ленту ждет повторная встреча с широкой аудиторией...

КАРЕН ШАХНАЗАРОВ: Изначально мы хотели выпустить отреставрированную версию в кинотеатральный прокат. Но в связи с пандемией пришлось эти планы отменить. Мы очень рады, что премьера «Освобождения» состоится на Первом канале. Тем более в столь знаковые для страны даты — День памяти и скорби и в день 75-й годовщины Парада войск Красной армии на Красной площади. Мы считаем, что это достойная премьера для такой картины.

Что было самым тяжелым при реставрации картины?

КАРЕН ШАХНАЗАРОВ: Вся работа была тяжелой. К сожалению, исходные материалы находились в плачевном состоянии. Многое было утеряно. Я не буду о нюансах технических рассказывать, широкому зрителю они неинтересны. Скажу лишь, что наши специалисты не просто восстановили картину, они ее, по сути, спасли! Важно понимать: реставрация фильма — это не просто оцифровка. Оцифровать картину несложно, а вот убрать все повреждения пленки — это, поверьте, очень кропотливая и технически сложная работа. Там каждый кадр вручную вычищается! А картина состоит из пяти серий — это более 440 минут! Так что я очень благодарен специалистам «Мосфильма» за их поистине титанический труд. Отмечу, что все работы по реставрации выполнены исключительно за счет собственных средств киностудии.

Почему, на ваш взгляд, именно сегодня эта лента очень важна?

КАРЕН ШАХНАЗАРОВ: «Освобождение» — важная часть национальной истории, нашего прошлого. В свое время эту ленту противопоставляли американскому фильму «Самый длинный день», посвященному высадке союзных войск в Нормандии. Но по своим масштабам «Освобождение» просто на порядок выше! И то, что нам удалось его сохранить, выпустить в новом современном качестве, очень важно.

ПОДРОБНОСТИ

Ручная работа

Специалистами киноконцерна «Мосфильм» было отреставрировано около 670 тысяч кадров — это почти 8 часов изображения и звука! За многие годы работы ПК «Телекино» — подразделение киноконцерна, занимающееся цифровой реставрацией коллекции «Мосфильма», — этот проект по совокупности сроков его выполнения и объема материалов стал самым масштабным и сложным. Напомним, что военно-историческая лента «Освобождение», рассказывающая о самых значительных событиях Великой Отечественной, состоит из пяти отдельных фильмов — «Огненная дуга», «Прорыв», «Направление главного удара», «Битва за Берлин» и «Последний штурм». Сценарий писали Юрий Бондарев, Оскар Курганов и сам Юрий Озеров. Процесс реставрации состоял из нескольких технологических этапов — ультразвуковая чистка пленки, оцифровка, цветокоррекция, работы по реставрации звука... Исходные материалы для работы находились в не самом лучшем состоянии: особо остро стояла проблема так называемого цветового дыхания и неравномерности цвета по полю кадра, пленочного «шума» на светлых участках изображения, склеек на планах с внутрикадровыми титрами. Некоторые работы проводились в автоматическом режиме, но большая часть реставрации выполнялась специалистами вручную. В работах использовалось самое высокопроизводительное компьютерное и сетевое оборудование. Финальные штрихи работы над проектом выпали на апрель — в это время «Мосфильм», как и многие предприятия, перешел на особый режим работы. Однако для специалистов ПК «Телекино» был оперативно организован удаленный доступ к оборудованию, необходимому для завершения работ.

ИНФОРМАЦИОННЫЙ ЦЕНТР «МОСФИЛЬМ-ИНФО»

Создатели картины — сами фронтовики и снимали о том, о чем знали не понаслышке.

Скоро в продаже

№12/2020

Библиотечка «Российской газеты»

РАБОТА ВНЕ ОФИСА: КАК ОРГАНИЗОВАТЬ ПРОЦЕСС, РАБОЧЕЕ МЕСТО И ВРЕМЯ

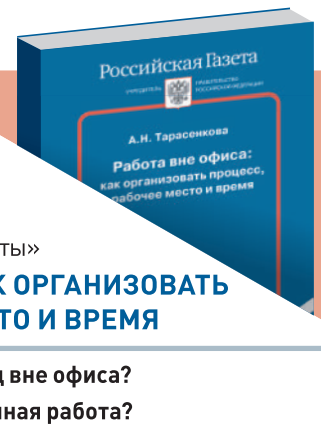

297 руб. с пересылкой

195 руб. в редакции (г. Москва, ул. Правды, д. 24, стр. 4)

- Какие возможности дает труд вне офиса?
- Как оформляется дистанционная работа?
- Как защититься от возможных злоупотреблений работодателя?

Реквизиты для оплаты:
АО «Издательство «Российская газета», ИНН/КПП 7714010896/771401001, ОКПО 35258640, ОГРН 1057714039228, ПАО «Сбербанк», г. Москва, БИК 044525225, к/с 30101810400000000225, р/с 40702810438000015949
Укажите ваш адрес с индексом и название:
«Работа вне офиса: как организовать процесс, рабочее место и время»

8 (499) 257 5247 | bibliotechka.rg.ru | bibliotechka@rg.ru

Прием редакционной подписки осуществляет АО «Издательство «Российская газета»: 127137, г. Москва, ул. Правды, д. 24, стр. 4

реклама 16+

память

Без срока давности

В Крым доставлены документы о варварстве нацистов

В РАМКАХ проекта «Без срока давности» ФСБ передала Госархиву Крыма копии документов о зверствах фашистов. В т.ч. показания свидетеля о находке под Керчью трупов 200 школьников. В мае Верховный суд РК возобновил расследование немыслимых злодеяний нацистов. Нашим пленным десантникам в Судаке фашисты выкалывали глаза, а в деревне Аллакас за помощь партизанам казнили 17 женщин с четырьмя грудными детьми.

Вернулся в экипаж

Под Воронежем нашли и с воинскими почестями похоронили летчика, погибшего 78 лет назад

ЭХО ВОЙНЫ

Антон Валагин, Воронеж

В братской могиле села Парусное с воинскими почестями захоронили останки младшего лейтенанта Вениамина Слабковского, погибшего в воронежском небе летом 1942 года и 78 лет считавшегося пропавшим без вести. Шансы найти его были минимальны: экипаж сбитого немцами легкого бомбардировщика «Бостон» похоронили вскоре после гибели самолета. А Слабковский остался в самолете, ушедшем на пять метров в землю. Вдобавок в донесении о потерях переврали фамилию Вениамина. Но нашли — не только летчика, но и его родственников. На похороны из Калужской области приехала внучатая племянница Вениамина, а жительница Парусного рассказала, как погиб самолет.

ИЗ АРХИВА НАТАЛЬИ СКОРОМНИКОВОЙ

Родственники Вениамина Слабковского бережно хранили его фотографии. Теперь есть и место, где летчика можно помянуть.

ИЗ АРХИВА НАТАЛЬИ СКОРОМНИКОВОЙ

Экипаж бомбардировщика, в котором служил Вениамин Слабковский.

Пряжка от ремня

Когда летом 2019 года экспедиция поискового отряда «Дон» отправилась в Парусное на поиски бомбардировщика, никто не ожидал, что удастся не только поднять самолет, но и вернуть из небытия человека. Старожилы рассказали, что летом 1942 года на поле за селом упал сбитый немцами двухмоторный самолет. Приборы подтвердили присутствие в указанном месте большой массы металла. Начали копать. В отличие от танков, которые достают из рек и болот относительно целыми, самолеты при ударе о землю рассыпаются на части — так случилось и с «Бостоном». Обгоревшие фрагменты бомбардировщика находили на площади размером с футбольное поле. Глубже всего — на пять метров — зарылась средняя часть фюзеляжа, ее доставали экскаватором. Внутри нашли человеческие кости и оплавленную пряжку офицерского ремня.

По обнаруженному на одном из обломков номеру двигателя определили самолет — это был бомбардировщик «Бостон», полученный по ленд-лизу и летавший в составе 453-го бомбардировочного авиаполка 2-й воздушной армии. В архиве минобороны нашлось донесение о гибели бомбардировщика 28 июля 1942 года и список его экипажа: летчик старший лейтенант Андрей Гутян, стрелки — сержанты Иван Бондаренко и Федот Атарщиков, штурман Хлопков. Гутяна, Бондаренко и Атарщикова в 1943-м похоронили в братской могиле села Парусное. В 2014-м по инициативе местного краеведа к мемориалу в центре села прикрутили даже особую памятную доску, посвященную экипажу Гутяна (правда, вместо «Бостона» изобразили на ней двухместный штурмовик Ил-2). Но имени штурмана на ней не было.

— Однако без штурмана бомбардировщик не мог подняться в воздух. И пряжка указывала, что нашли мы именно его останки — в экипаже «Бостона» офицерами были только пилот и штурман, стрелками летали сержанты. Подняли архивы части и выяснили, что летчика по фамилии Хлопков в 453-м авиаполку не числилось, — рассказала руководитель аналитического отдела «Дона» Евгения Попова.

В донесении о гибели бомбардировщика имелась пометка: передано по телефону. Поисковики предположили, что фамилию штурмана исказили из-за несовершенства связи. При сверке документов нашли 21-летнего штурмана Вениамина Слабковского, летавшего в экипаже Гутяна. В списке личного состава полка против его фамилии карандашом приписано: «Не вернулся с боевого задания 28.7.42».

ИЗ АРХИВА НАТАЛЬИ СКОРОМНИКОВОЙ

Внучатая племянница Слабковского Наталья с внуком.

Дымящаяся воронка

Жительница Парусного Нина Сотникова видела, как упал бомбардировщик:

— Над нами постоянно шли воздушные бои. Я девчонкой смотрела со двора, как сражаются с фашистами наши самолеты. Если подбивали, они падали на луг за селом. Мы, дети, переживали сильно, кричали: «Наш летит! Наш!» Когда этот самолет, «Бостон», появился в небе, он был уже подбит — из него шел дым. Летчик увел самолет от села на луг. Там есть курганчик — вот в его подножие «Бостон» и врезался, весь в землю ушел. Мы побежали на луг — хотели найти что-нибудь. Но там осталась только большая дымящаяся воронка.

Из документов Минобороны: 28 июля в течение дня 453 БАП бомбардировочными ударами под прикрытием истребителей уничтожал скопление танков и автомобилей в районе Ендовище — Старые Семилуки. Групповым огнем экипажей «Бостон-3» сбито два Ме-109, которые горящими упали в районе Ендовище. В результате атак истребителей и зенитного огня четыре экипажа не вернулись с боевого задания. По данным истребительных экипажей, три самолета «Бостон» сбиты истребителями противника.

Боевая семья

Выяснив фамилию штурмана, воронежцы через портал «Бессмертный полк» разыскали под Калугой его внучатую племянницу Наталью Скоромникову и пригласили на похороны. «Моя бабушка всю жизнь разыскивала брата. Я плачу — не могу остановиться!» — написала в ответ Наталья.

Все семья Слабковского оказалась боевой. Его брат Николай воевал танкистом, был дважды ранен, контужен, горел, награжден орденами Красной Звезды и Отечественной войны, медалью «За оборону Кавказа». Сестры Вера и Надежда, как только началась война, записались на курсы медсестер. По окончании попросились на фронт, но их не взяли из-за юного возраста. Тогда девушки написали письмо Ворошилову. Веру направили работать в прифронтовой госпиталь, Надежда стала зенитчицей. Наталья Скоромникова — ее внучка.

— В нашей семье с огромным уважением относятся к памяти о дедушке Вене, мы бережно храним его фотографии, — рассказала Наталья. Она вышла замуж за военного, авиационного инженера, а сейчас и сама стала бабушкой. Каждый год 9 Мая они с внуком выходят на улицу в составе «Бессмертного полка» с портретами Надежды и Вениамина.

ДОКУМЕНТ

«До свиданья. Целую. Веня»

Из письма Вениамина Слабковского отцу:

«Здравствуйте, дорогой папочка, сестра Зина и все остальные. Вы особенно не скучайте по мне и Коле, мы выполняем священный сыновний долг перед своей Родиной. Нужно отбить охоту воевать у зарвавшихся фашистов, нужно побить гадов, которые хотят поработить народ. Но это им не удастся. Мы, летчики и танкисты, грудью встанем на защиту нашей Родины. А ты, папа, должен гордиться, что у тебя сыновья находятся на фронте и отстаивают то, что завоевали наши отцы и деды. Наш народ жил свободно и своей свободы не отдаст. На нашу страну посягали многие. Мы их крепко били и этого шакала Гитлера разобьем в пух и прах. Мы ежедневно вылетаем бомбить врага, преподносим ему хорошие гостинцы в виде ворошиловских бомб. До свиданья. Целую. Веня».

ПРЕСС-СЛУЖБЫ ЗВО

Имя Вениамина Слабковского заняло полагающееся место на мемориальной доске, посвященной экипажу «Бостона».

КНИГИ

Памяти погибших поэтов

В РГАЛИ открывается выставка «Война, беда, мечта и юность»

ОНА приурочена и к 75-летию Победы и 100-летию поэта-фронтовика Д. Самойлова. Выставка построена на архивных документах и мемориальных предметах из собрания РГАЛИ, РГАК. Тут есть, скажем, собранные Самойловым автографы стихов и фото погибших поэтов И. Лапшина, Б. Смоленского, М. Бершадского и других, нередко являющиеся единственными сохранившимися следами их творческого становления, прерванного войной.

Тайное общество Магомаева

Как маэстро втихаря пел Пресли и слушал джаз на «ребрах»

ПРОЧТЕНИЕ

«Живут во мне воспоминания» — так, по строке из его песни, называется только что вышедшая в АСТ книга воспоминаний Муслима Магомаева. Вот несколько фрагментов из нее.

***

Скрывать тот факт, что я запел, было все труднее. В это время мы создали тайное общество меломанов. Как заговорщики, чтобы не узнали педагоги, мы доставали «ребра», записи на рентгеновских снимках, и часами слушали джазовую музыку. Почему общество было тайным? Просто то, что мы слушали, не входило в школьную программу, а порядок в школе при Бакинской консерватории был очень строгий.

Помню, мы были влюблены в Лолиту Торрес — мы знали все ее песни, старались исполнять их в ее манере. Но делать это в здании школы было нельзя: если бы я сыграл или спел что-нибудь из Торрес или Пресли, которым мы тоже увлекались, то меня бы выгнали или с урока, или вообще из школы.

***

Если с программой, казалось, сложностей не будет, то с тем, как выглядеть на сцене, были проблемы. Кроме того, у меня, южанина, не было зимнего пальто, а в Москве уже начались холода...

Евгений Максимович Примаков рассказал мне, как его первая жена, работавшая на студии «Мелодия», пришла однажды домой и говорит: «Приехал мальчик из Азербайджана, худющий такой, так скромно одет, пиджак как с чужого плеча. А вот запел...»

Вообще, тот костюм был мой, но так заношен и заглажен, что в него можно было смотреться как в зеркало. Да и вырос я из него: рос я тогда быстро и даже, чтобы остановиться, поднимал штангу. Но все равно во сне летал, а говорят, пока летаешь, растешь. Пальто пришлось одолжить у бакинского друга Володи Васильева.

***

Во время сцены, в которой Тоска убивала Скарпиа, я делал следующее: лепил из пластилина шарик, куда наливал акварельную красную краску. Когда Тоска кинжалом поражала меня, я нажимал на шарик, краска брызгала на рубашку — и казалось, что это кровь. В «Тоске» я проделывал и не такое. В нашей постановке было так задумано, что раненый Скарпиа поднимался к выходу, чтобы позвать на помощь. Теряя силы, он скатывался по лестнице и падал замертво. Я просил специально для меня установить на сцене что-то вроде лестницы, чтобы я мог эффектно умереть, скатываясь со ступенек. Ушибиться я не боялся, потому что натренировался, умел группироваться, да и камзол был плотным и крепким. Только один раз случился казус — я укатился за кулисы, откуда торчали только ноги. Марии Биешу, Тоске, пришлось все свои действия — класть крест, ставить около тела свечу — проделывать почти за кулисами ...

РИА НОВОСТИ

Партия в нарды между Магомаевым и его дядей Джамалом Муслимовичем

***

Концерт прошел лучше, чем я ожидал. В первом отделении — Бах, Гендель, Моцарт, Россини, Шуберт, Гаджибеков... Но вместо объявленных 16 вещей я спел 23.

... Разошлась чинная часть публики. Уже выключили свет, увезли рояль, а к авансцене с балконов, с галерки все стекалась толпа поклонников — человек триста. Они стояли и хлопали... Я все выходил в уже полутемный зал и после десяти-двенадцати поклонов попросил вернуть рояль. По филармоническому протоколу концерт закончен, артисту пора отдыхать. Какое там! У нас в разгаре было стихийное третье отделение. Я сел за рояль — тогда-то и наступило время эстрады. Come prima, Guarda che Luna и твист Челентано «Двадцать четыре тысячи поцелуев»...

ЧТО ЧИТАЕТ ЗВЕЗДА

«Где вы, бодрые задиры?»

Михаил Ножкин,
актер, поэт, народный артист России

Я давно перешел на классику — Чехов, Тютчев, Маяковский, Некрасов... Многие из этих великих сегодня полузабыты. Владимир Владимирович, как он сам написал про Есенина, такое загибать умел, что никто на свете не умел! Кто-нибудь умеет сегодня так написать — «Где вы, бодрые задиры? Крыть бы розгой! Взять в слезу бы! До чего же наш сатирик измельчал и обеззубел!» У меня под рукой «Стихотворение 1929—30 годов» — я это читаю, поражаюсь и расстраиваюсь: это ведь и не помнит никто! А почему, вы думаете, я «Однажды в студеную зимнюю пору...» помню с 6 лет? Да потому что это про нас, москвичей-дошкольников, рвавшихся в войну и в госпиталях медсестрам помогать, и на крыши — «зажигалки» тушить. Мне в 41-м, кстати, как раз «шестой миновал». А есть такие бодрые задиры среди нынешних ребят?

Путем Саула

ЭКРАНИЗАЦИЯ

В США приступили к монтажу фильма по повести братьев Стругацких «Попытка к бегству». Об этом на своей странице в «Фейсбуке» сообщил американский режиссер и продюсер короткометражного кино Алекс Топаллер.

Топаллер — сын советского, израильского и американского журналиста, теле- и радиоведущего Виктора Топаллера, а экранизация выросла из любви к творчеству Стругацких, рассказывает Алексей Топаллер. «Несколько лет назад у меня с отцом появилась мечта снять короткий фильм по мотивам нашей любимой повести. Папа даже написал самый первый черновик сценария, и его видел Андрей, сын Бориса Стругацкого».

Повесть «Попытка к бегству» была написана в 1962 году и входит в цикл Стругацких Мир Полудня и рассказывает о планете Саул. Двое молодых людей, звездолетчик Антон и структуральный лингвист Вадим, летят в отпуск на планету Пандора. Но меняют курс из-за случайного и странного попутчика Саула, высаживаются на неисследованной планете и обнаруживают там цивилизацию, находящуюся на феодальном уровне развития. Фильм снимался в Польше, и к нему были привлечены серьезные творческие силы. Сценарий дорабатывала сценарист короткометражного кино Кристина Лазариди. На странице в «Фейсбуке» опубликовано фото концепт-арта котлована, «нарисованного» компьютерным графиком Жаном Уршелем, работавшим на «Звездных войнах», «Призраке в доспехах», проектах студии Marvel. Монтирует картину Пшемыслав Хрусцелевский, чей последний фильм «Тело Христово» был номинирован на Оскар. На главную роль Саула планировался Алексей Серебряков, но утвержден был в итоге известный польский актер Анджей Хыра.

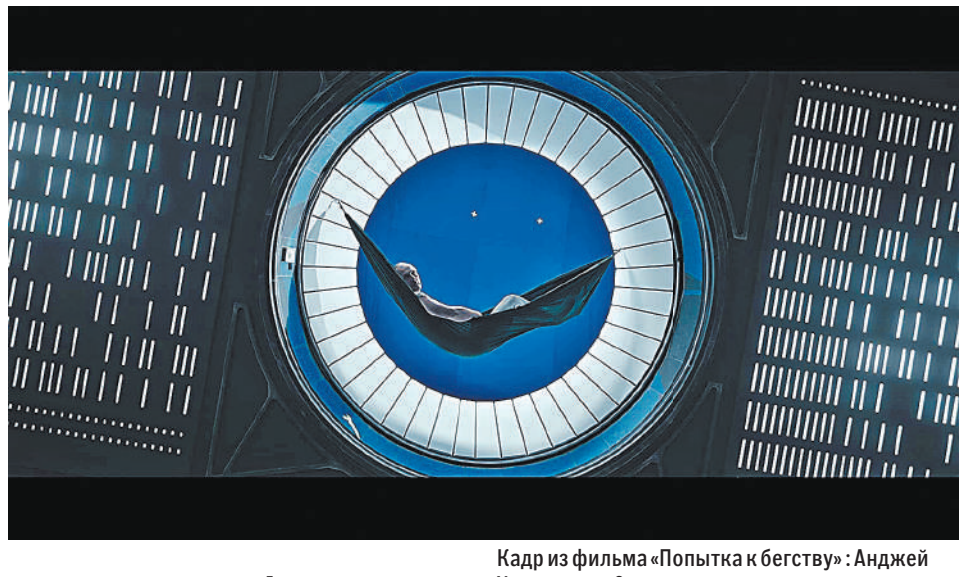

IMDB.COM

Кадр из фильма «Попытка к бегству»: Анджей Хыра в роли Саула.

Выход «Попытки к бегству» (английское название — Escape Attempt) намечен на 2021 год, а далее продюсеры надеются на «продолжение в виде мини-сериала на американском ТВ».

— Очень хочется, чтобы кино понравилось и в России, и на Западе, — говорит Алекс Топаллер. — Фильм выйдет на английском, что дает возможность познакомить молодую западную аудиторию с творчеством Стругацких. Надеюсь, русская фантастическая классика будет работать на объединение России, Польши и США.

«Попытка к бегству» — не единственная вещь Стругацких, привлекающая внимание западных кинопроизводителей. Американский продюсер Эрик Бармак, в прошлом один из руководителей компании Netflix, занимающейся созданием фильмов и сериалов, в недавнем интервью посоветовал нашим кинопроизводителям обратить внимание на повесть «Пикник на обочине».

Полосу подготовил
Андрей Васянин

из блокнота долгополова

Подача навылет

Участники теннисного турнира в Хорватии пали жертвой вируса

ОРГАНИЗОВАННЫЙ Новаком Джоковичем выставочный турнир завершился печально. Его участники хорват Борна Чорич, болгарин Григор Дмитров и их тренеры оказались инфицированы. Результат теста Новака Джоковича тоже положительный. Понятно одно: даже не слишком затронутые пандемией Балканы оказались совсем не подходящим местом для соревнований. Быть может, с теннисом в середине июня стоило бы подождать.

Биться до упора

Шамиль Тарпищев—о космонавте Игоре Волке, теннисе, пандемии и необходимости всю жизнь вкалывать

ЛИЧНОСТЬ

Николай Долгополов

24 июня в Жуковском открылся памятник космонавту, Герою Советского Союза Игорю Петровичу Волку. И член МОК, президент Федерации тенниса России Шамиль Анвярович Тарпищев попросил написать об этом. С этого и начали беседу.

РИА НОВОСТИ

Космонавт и летчик-испытатель Игорь Волк сохранял хладнокровие в космосе, за штурвалом самолета и на теннисном корте.

Из космоса—на корт и в космос

Шамиль, помню, ты дружил с космонавтом. Волк отлично играл в теннис.

ШАМИЛЬ ТАРПИЩЕВ: И не только играл. Игорь Волк возглавлял Всесоюзную федерацию тенниса целый цикл—с 1986-го до 1990 года. Не любил, когда его называли просто космонавтом. Добавлял: я и летчик-испытатель. Очень этим гордился. Был одним из первых, кто испытывал МИГи. Отличался упорством, упрямством...

Упрямство—это хорошо?

ШАМИЛЬ ТАРПИЩЕВ: Отлично, если служит для достижения верной цели. У Игоря сила воли неимоверная. И еще настоящий камикадзе, о себе никогда не рассказывавший. Говорили о нем другие. Летчик-испытатель Волк ни разу не бросил попавший в беду самолет. Однажды посадил на брюхо, он с трудом выходил, и его поливали водой. Другой раз сумел вывести самолет из пике. Высота 70 метров, и как сумел? Я даже не знал, что если бы состоялся полет на «Буране», то Игорь Волк стал бы реально первым на нем полетевшим. Но «Буран» не полетел. Петрович—один из тех героев, о которых мало что знают.

А у нас, теннисистов, с космонавтами, так уж исторически сложилось, были хорошие отношения. Еще Юрий Гагарин играл в теннис. Где-то в 1972 году я приезжал к ребятам в Жуковский, крутил им 16-миллиметровую пленку с теннисом. Показывал победу Джона Ньюкомба.

Великий австралиец—семь «Больших шлемов».

ШАМИЛЬ ТАРПИЩЕВ: И на награждении организаторы вынимают долларовые купюры из мешков и прямо осыпают ими чемпиона. Эффект это произвело, все оживились. Кто-то из космонавтов громко пошутил: «Теннисом надо заниматься, а мы все космос, да космос». Этот вид спорта был для них необязательный, для релаксации, но практически все космонавты играли. И еще до Игоря президентом нашей федерации был космонавт Борис Волынов. А с Волком мы дружили. И по-настоящему. В 1990-м я был уже старшим тренером сборной СССР.

РИА НОВОСТИ

Вряд ли Шамиль Тарпищев когда-нибудь расстанется с ракеткой.

Так тебя ж и назначили в 27 лет.

ШАМИЛЬ ТАРПИЩЕВ: В 25. И Игорь попросил меня в 1990-м прийти на отчетную конференцию. Сидим рядом, и он вдруг: «Я так закручен, столько всего. Теннис—дело интересное, не знаю, какие мои шансы переизбраться, а дело не должно страдать. Давай выставляйся ты». А я и не собирался. Нравилось тренировать, да и сам еще немного поигрывал. Работы много, и работали тогда в теннисе всего два с половиной человека на всю страну. И все-таки Волк меня убедил.

Но как выставляться? Ведь заявку подают заранее.

ШАМИЛЬ ТАРПИЩЕВ: Это теперь. А тогда не было, чтобы все заранее. Начались выборы, и я поднял руку. И Александр Метревели тоже, и еще кто-то. Удалось выиграть в упорной борьбе. Вот такая у нас с Игорем Петровичем Волком получилась преемственность. Жаль, что в 2017-м он ушел. Но еще при нем, уж сколько лет мы проводим турнир «Буран»—полет нормальный». Теперь вот 24 июня в 13 часов открываем Петровичу памятник в Жуковском, улица Солнечная, дом 7/9. Должны были 12 апреля—это День космонавтики и день рождения Игоря Волка. Но... Хороший памятник—мой друг стоит со скафандром в руке. Работа известного скульптора Игоря Теодоровича Яворского.

Теннис приходит в себя

Шамиль, если уж заговорили о теннисе, то что сейчас в нем происходит? Неужели 31 августа в Нью-Йорке начнут US Open? А пандемия?

ШАМИЛЬ ТАРПИЩЕВ: Сложностей много. У нас Олимпиада, а набор очков, чтобы в Токио попасть, должен заканчиваться в июне будущего года после «Ролан Гарроса». Очки идут за последние 12 месяцев, а мы четыре месяца не играли. Гарантия попадания на Игры—войти в 75 сильнейших. У нас Медведев свои классные результаты показал прошлой осенью. Значит, что — эти очки сгорят? Решения еще нет. Стремление провести US Open и «Ролан Гаррос» понятно. Из четырех турниров Большого шлема был застрахован только Уимблдон. В Нью-Йорке и Париже можно набрать много, очень много нужных очков. Женская профессиональная ассоциация уже утвердила свой календарь: с конца августа и до конца года.

И когда наш Кубок Кремля?

ШАМИЛЬ ТАРПИЩЕВ: 2 ноября. А мужская ассоциация будет подтверждать проведение турниров только с 15 июля. Но я знаю, что сейчас Люксембург, Токио уже от них отказались. К середине июля могут появиться и другие отказники. Если удастся организовать два турнира Большого шлема, их проведут, хотя и зазор между ними—две недели. Трудно гадать, как будет. Ситуация меняется каждую неделю.

Давай о хорошем. У нас появилась молодая и классная мужская команда. Есть ли шанс взять Кубок Дэвиса?

ШАМИЛЬ ТАРПИЩЕВ: Я рассчитывал уже в этом году. А как сейчас? Медведев, к примеру, в эти месяцы много тренировался во Франции и в Монако: снял коттедж с кортом, к нему приезжал тренер. Но тренировки тренировками, а на соревнованиях восстанавливается нервная система, которая возвращается в норму дольше всех остальных компонентов. Рублев тренировался в Испании. А Хачанов был в Москве и получил практики меньше всех. Итог: все в разном состоянии. И знаю, что втягивание в тренировки, в соревновательный процесс у всех ребят разное. Сложно обрести себя. А если к тому же календарь будет тяжелым? Конкуренция ждет серьезнейшая.

А как все-таки будет с девчонками? Никак они не могут прибиться к корту.

ШАМИЛЬ ТАРПИЩЕВ: Смена поколений у ребят закончилась чуть раньше. У—девочек—позже, но есть среди них выигравшие юношеский «Ролан Гаррос». Этот молодняк расположился где-то с 30-го по 60-е место в мировой классификации. Год-полтора, и, думаю, ситуация у девушек выправится.

Нельзя сдаваться

Ты по-прежнему останешься капитаном мужской сборной?

ШАМИЛЬ ТАРПИЩЕВ: Женщин передал. Потихоньку готовлю новых наставников для мужской сборной. Но, знаешь, хотелось бы красиво выиграть еще один Кубок Дэвиса—и вот тогда закончить с тренерством. У меня дел полно.

Ты и член МОК, и президент нашей федерации.

ШАМИЛЬ ТАРПИЩЕВ: И тренер сборной. Радостно общаться с молодыми. Они бегут, и ты вместе с ними, ты—в форме.

Не устаешь?

ШАМИЛЬ ТАРПИЩЕВ: Не в том дело. У тебя мечта, ты ставишь перед собой и командой высокие цели. Бьешься, чтобы их добиться. Не даешь себе расслабиться. Я этим удлиняю себе жизнь. А расслабился, пожалел себя—и выбыл из игры. И не только игры. Нам нельзя сдаваться и останавливаться. Согласен?

На 100 процентов!

КСТАТИ

Тарпищев переписывает Книгу рекордов Гиннесса

Наш собеседник может попасть в книгу рекордов по многим параметрам. Но в этот заветный фолиант включают только тех, кто уже ушел из активного спорта. А к действующему капитану Шамилю Анвяровичу Тарпищеву 1948 года рождения это не относится. Он продолжает бить рекорды: был капитаном сборных СССР и России в 147 матчах Кубка Дэвиса и Кубка Федерации, одержав 98 побед—61 в Кубке Дэвиса и 37 в Кубке Федерации. Тут и близко к нему никого нет, в этом веке никто точно не догонит. Его команды выиграли 6 Кубков: 2 мужских Кубка Дэвиса и 4 женских Кубка Федерации. Дважды за один год , то есть 2 и 2—его мужская и женские команды побеждали и в Кубке Дэвиса, и в Кубке Федерации. 43 (!) года, с 25 лет, Шамиль Тарпищев—старший тренер сборной. В 26—первый матч в качестве капитана Кубка Дэвиса.

К СЛОВУ

Дни хорошие и не очень

Геомагнитная обстановка и природные аномалии

ПО ДОЛГОСРОЧНОМУ прогнозу лаборатории рентгеновской астрономии Солнца ФИАН, возмущение магнитосферы возможно **24, 29.06,** а магнитная буря—**30.06.** Заморозки до -1 в Коми и на юге Тюменской области. В Якутии и Московской области жара +30 градусов. Сильные дожди с ветром до 23 м/с в Пензенской и Липецкой областях, Калмыкии, в Крыму. Град с ливнем в Саратовской области и Адыгее, в Краснодарском крае.

Мой друг Илья Лапшин

Один мирный день из жизни фронтового разведчика

ИЗ ФОНДОВ РОССИЙСКОГО ГОСУДАРСТВЕННОГО АРХИВА ЛИТЕРАТУРЫ И ИСКУССТВА

Илья Лапшин погиб на правом берегу Днепра 30 сентября 1943 года. Был похоронен около моста у деревни Окунево.

КАЛЕНДАРЬ ПОЭЗИИ

Дмитрий Шеваров

В июле 1943 года командир полка наградил старшего сержанта Лапшина командировкой в столицу. Парня призвали с первого курса Литинститута еще в 1939 году, а он лишь раз, в 41-м, забегал домой.

Илья служил в роте связи переводчиком и не раз ходил с разведчиками за линию фронта. В детстве он учился в немецкой школе имени Карла Либкнехта.

За четыре года армии Илья так и не огрубел, и за это его любили. Большой, рыжеватый, добродушный.

И вот Илья в родной Москве. Новая Божедомка. Дом четыре. Родная дверь.

Дэзик, школьный друг Ильи, уцелеет на войне и в 1978 году вспомнит их дружбу и этот дом.

В профессорской квартире,
где он жил,
В квартире деда,
Бывало, сизой тучей дым кружил
И за полночь текла беседа.
Мы прямо в сад сигали из окна,
Минуя двери...

Двери открыла мама. Долго стояли обнявшись. Бросив вещмешок, Илья прошел в свою комнату. Там все ждало его: старые часы, книги, папки с рукописями, портрет Пушкина. В солнечных лучах клубились поднятые по тревоге пылинки.

Утром Илья проводил мать до госпиталя. Запрыгнул на подножку набитого трамвая.

Скоро Илья шел к родному институту, который желтел за старыми липами. На вахте спросили документы. Илья привычно прижал руку к нагрудному карману гимнастерки—тот был пуст.

Из учетной карточки военно-пересыльного пункта, заполненной Ильей Лапшиным 5 июля 1943 года в 14.00: «Прибыл в командировку. При проезде в трамвае украли все документы. Деньги утащили. Явился к коменданту г. Москвы...»

Неизвестно, удалось ли изловить тех мерзавцев, что охотились за карманами и вещмешками фронтовиков.

Известно лишь, что на другой день Илья Лапшин уехал в свою часть.

Пишите Дмитрию Шеварову:
dmitri.shevarov@yandex.ru
Календарь поэзии на сайте
rg.ru/plus/poezia

ПОСЛЕДНИЕ СТИХИ ИЛЬИ ЛАПШИНА

Ты не знаешь, как в пургу метельную
На привалах валишься в снег
И какую тоску беспредельную
На войну несет человек...
1941

* * *

Пройдет война,
и зарастут воронки
Зеленой идиллической травой,
И защебечет жаворонок звонко
Над полосой,
когда-то фронтовой...
Расскажем детям мы,
как шли когда-то
Солдатами в разведку на заре,
И прошлое припомнится
как дата
В оборванном давно календаре.
А может быть,
мы, ветераны, будем
Дремать на солнце
где-нибудь в Крыму,
О тех годах, растаявших в дыму...
Быть может,
мы возьмем и позабудем
Но—так не будет.
Слишком многим были
Для нас года и бедствия войны,
Окрепли в них
мальчишеские были,
Сгорели в них мальчишеские сны.
И если жить—так жить
до исступленья
И быть всегда
подобранным и злым,
Но разве может наше поколенье,
Войну прошедшее,
когда-то стать иным?
И будет нам необходимо, надо
По-пехотински
сутками шагать.
Пойдем мы стариками
к Сталинграду,
Чтобы у Волги юность
вспоминать.
И защебечет жаворонок звонко
Над полосой,
когда-то фронтовой...
И посидим мы молча
над воронкой,
Заросшей идиллической травой...
1943

НЕ ВЫЛЕЧИТЬ КОЛЕНЬЯ ЛЕКАРСТВОМ

Вне власти Алкоголя

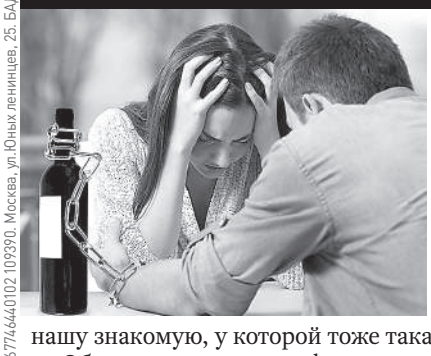

Даже в самом страшном сне не могла себе представить, что в мою семью придет такая беда. **Сын единственный, надежда моя на спокойную старость — пьет.** Со мной ругается, а сноха постоянно с синяками ходит. Внуки все это видят. **Беда...** А соседку сын вообще смертным боем колотит, пенсию отнимает и пропивает. Поплакали мы с ней вместе и решили послушать нашу знакомую, у которой тоже такая проблема была.

Обратились мы по телефону, который нам дала знакомая. Там рассказали о новом средстве **«АлкоДозамин»**, который вызывает стойкое отвращение к спиртному. Его можно добавлять в еду незаметно.

Теперь в наших семьях мир и покой. Пусть и Вашу семью такая проблема больше не беспокоит. Желаем вам счастья! **Звоните по телефону:**

Возможно анонимное применение, звонок бесплатный
Опасайтесь подделок

8-800-100-93-53
работаем без выходных и праздничных дней

ООО «ТОРГКОМПЛЕКТ» ОГРН 1167746440102 109390, Москва, ул. Юных ленинцев, 25. БАД. Реклама

25 июня — 30 июня

ГОРОСКОП

Овен

Если делать именно то, что хочется, и не отступать перед трудностями, то результат порадует и вредных скептиков.

Телец

Не стоит расслабляться, происки недоброжелателей могут испортить дело.

Близнецы

Все обдумайте, составьте план и не отклоняйтесь от него, чтобы полученные результаты не оказались плачевными.

Рак

Позаботьтесь о том, чтобы переложить самые сложные обязанности на плечи людей, которым вы доверяете.

Лев

Приготовьтесь к любым неожиданностям, если не хотите упустить шанс преуспеть.

Дева

Действуйте самостоятельно—тогда сможете сделать больше, чем планировали. Примите от других дельные советы.

Весы

Старайтесь как можно меньше времени проводить в одиночестве. Приятная компания поднимет вам настроение.

Скорпион

Умение донести свои мысли до собеседников будет залогом взаимопонимания и успешного взаимодействия.

Стрелец

Одни из вас привлекут новых партнеров, другие подтолкнут отношения к разрыву.

Козерог

Вы будете легки на подъем, и перемены не вызовут у вас бурного протеста.

Водолей

Ваши предчувствия могут оказаться обманчивыми, или вы сами будете совершенно неправильно их истолковывать.

Рыбы

Старайтесь избегать стрессов и не потакать привычкам, которые могут сказаться на самочувствии.

Подготовила Елена Шмелева

сканворд, викторина, судоку

- Со стены сорвались часы и упали мне на голову—время не щадит никого.
- У одних брюшной пресс кубиками, у других куполом.

- Пошли костер разводить? Я таких дров наломала!
- —Дорогая, сегодня мы идем в театр!—А в какой? В Большой?—Не волнуйся! Поместишься!

- Было видно, что резюме Яше писала бабушка, так как в графе «Недостатки» было «Плохо кушает».
- —Ты где была?—За хлебом бегала.—Догнала?

СУ|ДО|КУ

Заполните пустые клетки цифрами от 1 до 9, так, чтобы в любой строке по горизонтали и по вертикали и каждом из девяти блоков, отделенных жирными линиями, не было двух одинаковых цифр. Предлагаем вам два варианта.

простой

4		3	1	2			8	7
2				9			3	5
5	7				4	1		
9					7	2	1	
		4				5		
	5	1	9					6
		7	2				5	9
8	9			5				4
6	3			7	9	8		1

сложный

			4				3	
2							5	
3	1		2		8			
						1		
9	2	5	3		7		8	
			8	2		9	7	
4		3			2			
		2		3	1	8		9
		7		9				

Ответы на сканворд

По горизонтали: *Гараж | Бейджик | Архив | Ванга | Чокер | Ладанка | Саксаул | Скейт | Юпитер | Берри | Лев | Совок | Скат | Озон | Роден | Трамп | Вата | Агроном | Хармс | Броснан | Свинтус.*

По вертикали: *Слабость | Викторина | Антилопа | Блог | Глобус | Аллюр | Гейша | Ландо | Никсон | Хвастовство | Амёба | Жуков | Нос | Час | Страх | Кабо | Йоко | Рот | Конус.*

Ответы на судоку

простой

4	6	3	1	2	5	9	8	7
2	1	8	7	9	6	4	3	5
5	7	9	8	3	4	1	6	2
9	8	6	5	4	7	2	1	3
7	2	4	6	1	3	5	9	8
3	5	1	9	8	2	7	4	6
1	4	7	2	6	8	3	5	9
8	9	2	3	5	1	6	7	4
6	3	5	4	7	9	8	2	1

сложный

8	5	6	4	7	9	2	3	1
2	7	9	1	6	3	4	5	8
3	1	4	2	5	8	7	9	6
7	3	8	9	4	5	1	2	5
9	2	5	3	1	7	6	8	4
6	4	1	8	2	5	9	7	3
4	9	3	6	8	2	5	1	7
5	6	2	7	3	1	8	4	9
1	8	7	5	9	4	3	6	2

Викторина

Мы предлагаем нашим читателям прочитать каждый из вопросов и выбрать один из трех вариантов с правильным ответом.

1 Легендарный вратарь советской сборной Владислав Третьяк дебютировал на мировом взрослом чемпионате, заменяя получившего травму Виктора Коноваленко. А где происходили данные соревнования?
а) Москва. б) Прага.
в) Стокгольм.

2 Во время возвращения из крестового похода английский король Ричард I Львиное Сердце был захвачен в плен. На территории какой из европейских столиц это произошло?
а) Вена. б) Берлин. в) Рим.

3 Сыновья Питера Брейгеля получили прозвища Адский и Бархатный. Под кистью сына Яна рождались пейзажи, а Питер писал картины на религиозные темы. Какое прозвище было у их отца?
а) Крестьянский. б) Мужицкий.
в) Деревенский.

4 Когда Шарль де Голль покинул этот мир, президент Жорж Помпиду, обращаясь к нации, произнес: «Он умер, и Франция овдовела». Как называлась площадь, которая теперь гордо носит имя героического генерала?
а) Площадь Свободы.
б) Площадь Бастилии. в) Площадь Звезды.

5 Герой поэмы Венедикта Ерофеева «Москва — Петушки» пытается в ресторане при Курском вокзале безуспешно заказать некий алкогольный напиток, которого, естественно, там в ассортименте не оказывается. О каком вине речь?
а) Портвейн. б) Херес. в) Хванчкара.

6 Как известно, первым русским, кто посетил африканский континент, стал купец Афанасий Никитин. Всего же его путешествия продлились чуть более семи лет. В каком океане расположена открытая советскими учеными подводная гора, названная его именем?
а) Индийский.
б) Атлантический.
в) Северный Ледовитый.

7 Многие крылатые фразы вышли из фильмов С. Говорухина. А в каком из них впервые прозвучало: «Лучше гор могут быть только горы, на которых еще не бывал»?
а) «В поисках капитана Гранта».
б) «Вертикаль». в) «Десять негритят».

8 Ролан Быков создал на экране массу образов. Кто из его героев возвращается в деревню, не выдержав городской жизни?
а) Шишок. б) Базилио. в) Диафуарус.

Ответы

1. Стокгольм.
2. Вена.
3. Мужицкий.
4. Площадь Звезды.
5. Херес.
6. Индийский.
7. «Вертикаль».
8. Шишок.

Материалы подготовил ИП Олег Васильев

УЧРЕДИТЕЛЬ **ПРАВИТЕЛЬСТВО РОССИЙСКОЙ ФЕДЕРАЦИИ** ГАЗЕТА ИЗДАЕТСЯ С 11 НОЯБРЯ 1990 ГОДА

Главный редактор «Российской газеты»: В.А. ФРОНИН
Заместитель главного редактора, шеф-редактор еженедельного выпуска: Б.В. ГОЛКИН
Адрес редакции и издателя: ул. Правды, д. 24, стр. 4, Москва 125993 ФГБУ «Редакция «Российской газеты»
Телефон: 8 499 257 5650
Факс: 8 499 257 5892
Адрес в Интернет: www.rg.ru

Генеральный директор ФГБУ «Редакция «Российской газеты»: П.А. НЕГОИЦА
Распространитель: ул. Правды, д. 24, стр. 4, Москва 127137 АО «Издательство «Российская газета»
Телефон: 8 499 257 5362
Факс: 8 499 257 51 22
Подписные индексы:
на год – 10042
на полгода – 32185, 50202, 15588, П1107, П1265, П5919
Комплекты – 17991, 40913, 40942
Контакт-центр по подписке и доставке 8 800 100 1113 (звонок бесплатный по России)

ЗАКАЗЫ НА РАЗМЕЩЕНИЕ РЕКЛАМЫ:
тел./факс 8 495 786 6782, 8 495 786 6787, 8 499 257 3752
reklama@rg.ru
Справки по подписке и доставке: тел. 8 800 100 1113 (звонок бесплатный); по розничным продажам 8 499 257-40-23
Справки по вопросам экономики: тел. 8 499 257 5380, economic@rg.ru; политики: тел. 8 499 257 5970, politika@rg.ru; официальных публикаций: тел. 8 499 257 5396, oficial@rg.ru; международной жизни: тел. 8 499 257 5903, forein@rg.ru; региональной сети: тел. 8 499 257 3603, zubkevich@rg.ru; телерадиопрограмм: тел. 8 499 257 5750, gpr@rg.ru; спорта: тел. 8 499 257 5045, sport@rg.ru; о публикациях: тел. 8 499 257 5256, biblioteka@rg.ru; общества: society@rg.ru; новостей: тел. 8 499 257 5348, hotnews@rg.ru; культуры: тел. 8 499 257 5113, culture@rg.ru

Отпечатано в типографии АО «Прайм Принт Москва» 141707, Московская обл., г.Долгопрудный, Лихачевский проезд, д. 5В
Время подписания в печать: по графику: 20.00 фактически: 20.00
Дата выхода в свет: 25.06.2020 г.
Свободная цена
ТИП. № 1505
1 2 3 4 5 6 7 8

РЕГИОНАЛЬНЫЕ ФИЛИАЛЫ ФГБУ «РЕДАКЦИЯ «РОССИЙСКОЙ ГАЗЕТЫ» В ГОРОДАХ:
Архангельск (8182) 20-40-59 arh@rg.ru; **Барнаул** (3852) 66-72-37 altai@rg.ru; **Бишкек** (10996312) 300-142 bishkek@rg.ru; **Благовещенск** (4162) 59-20-65 amur@rgfe.ru; **Владивосток** (4232) 22-34-89 prim@rgfe.ru; **Волгоград** (8442) 92-35-08 vlgr@rg.ru; **Воронеж** (473) 250-23-05 voronezh@rg.ru; **Екатеринбург** (343) 371-24-84 ural@rg.ru; **Иркутск** (3952) 28-83-82 rg-irkutsk@yandex.ru; **Казань** (843) 264-42-37 kazan@rg.ru; **Калининград** (4012) 53-10-10 zapad@rg.ru; **Кемерово** (3842) 35-40-59 kmr@rg.ru; **Краснодар** (861) 259-21-11 kuban@rg.ru; **Красноярск** (391) 274-60-49 krasn@rg.ru; **Мурманск** (8152) 60-74-24 murmansk@rg.ru; **Нижний Новгород** (831) 216-05-95 nnov@rg.ru; **Новосибирск** (383) 223-80-29 sibir@rg.ru; **Омск** (3812) 25-80-15 omsk@rg.ru; **Пермь** (342) 236-56-55 perm@rg.ru; **Ростов-на-Дону** (863) 261-91-41 rostov@rg.ru; **Санкт-Петербург** (812) 449-65-45 spb@rg.ru; **Самара** (846) 242-69-24 samara@rg.ru; **Саратов** (8452) 27-15-37 saratov@rg.ru; **Симферополь** (0652) 60-02-13 simferopol@rg.ru; **Ставрополь** (8652) 28-48-02 stavropol@rg.ru; **Тюмень** (3452) 35-24-94, (3452) 35-25-11 zs@rg.ru; **Уфа** (347) 276-42-60 ufa@rg.ru; **Хабаровск** (4212) 31-62-00 habarovsk@rg.ru; **Челябинск** (351) 727-73-33 chel@rg.ru; **Южно-Сахалинск** (4242) 43-20-69 sakhalin@rgfe.ru; **Якутск** (4112) 42-56-00 sakha@rgfe.ru

© ФГБУ «Редакция «Российской газеты». Все права защищены.
- Любая перепечатка без письменного согласия правообладателя запрещена. Иное использование статей возможно только со ссылкой на правообладателя. Приобретение авторских прав: тел. 8 499 257-56-50
- Рукописи не рецензируются и не возвращаются.
- За содержание рекламных материалов редакция ответственности не несет.
- За текст, опубликованный под знаком "Реклама", несет ответственность рекламодатель.
- В региональные выпуски газеты редакцией могут быть внесены изменения.
- Дизайн газеты: Анатолий Гусев, Денис Ландин

«РОССИЙСКАЯ ГАЗЕТА» печатается в городах: Алатиты, Архангельск, Астрахань, Барнаул, Бишкек, Благовещенск, Владивосток, Владимир, Волгоград, Воронеж, Екатеринбург, Иркутск, Казань, Калининград, Кемерово, Киров, Краснодар, Красноярск, Махачкала, Минеральные Воды, Москва, Н. Новгород, Новосибирск, Омск, Оренбург, Пенза, Пермь, Ростов-на-Дону, Санкт-Петербург, Самара, Саратов, Симферополь, Сургут, Томск, Тюмень, Ульяновск, Уфа, Хабаровск, Чебоксары, Челябинск, Чита, Южно-Сахалинск, Якутск, Ярославль

Тираж сертифицирован Бюро тиражного аудита www.press-abc.ru

Заявки на электронную версию газеты, ее архивов, а также подписка на «РГ» и приложения: www.rg.ru/subscribe

Газета зарегистрирована в Министерстве печати и информации Российской Федерации 28 сентября 1993 г. Регистрационный № 302

ТИРАЖ 3 255 365